

柏崎刈羽原子力発電所7号機における
安全性に関する総合評価（一次評価）
の結果について
（報告）

平成24年1月
東京電力株式会社

目次

1. はじめに	1
2. 柏崎刈羽原子力発電所の概要	2
3. 総合評価（一次評価）の手法	5
3.1 評価対象時点	5
3.2 評価項目	5
3.3 評価の進め方	5
3.4 品質保証活動	6
4. 多重防護の強化策	7
4.1 アクシデントマネジメント対策	7
4.2 緊急安全対策	7
4.3 更なる安全性向上策	8
4.4 シビアアクシデントへの対応に関する措置	8
5. 個別評価項目に対する評価方法及び評価結果	9
5.1 地震	9
5.2 津波	27
5.3 地震と津波の重畳	45
5.4 全交流電源喪失	56
5.5 最終ヒートシンクの喪失	73
5.6 その他のシビアアクシデント・マネジメント	86
6. 福島第一原子力発電所の事故を踏まえた安全確保対策の実施状況について..	119
6.1 はじめに	119
6.2 安全確保対策	124
6.3 継続的な安全性の向上のために	132
7. まとめ	134

添付資料一覧

【4. 多重防護の強化策】

- 添付4. 1-1 整備したAM策の概要
- 添付4. 1-2 アクシデントマネジメントの実効性確保について
- 添付4. 2 多重防護の強化策（津波対策）の概要
- 添付4. 3 シビアアクシデントへの対応に関する措置の概要

【5. 1 地震】

- 添付5. 1-1 耐震評価対象設備等リスト
- 添付5. 1-2 柏崎刈羽原子力発電所の基準地震動 S_s
- 添付5. 1-3 総合的安全評価における耐震裕度の評価について
- 添付5. 1-4 燃料の重大な損傷に至る起回事象選定フロー
(地震・原子炉)
- 添付5. 1-5 起回事象に関連する設備の耐震裕度評価結果 一覧表
(地震・原子炉)
- 添付5. 1-6 起回事象に関連する設備の耐震裕度評価結果 まとめ表
(地震・原子炉)
- 添付5. 1-7 起回事象に対するイベントツリー(地震・原子炉)
- 添付5. 1-8 イベントツリーに係る設備の機能的な関連の整理
(地震・原子炉)
- 添付5. 1-9 影響緩和機能に関連する設備の耐震裕度評価結果 一覧表
(地震・原子炉)
- 添付5. 1-10 影響緩和機能のフォールトツリー(地震・原子炉)
- 添付5. 1-11 影響緩和機能に関連する設備の耐震裕度評価結果 まとめ表
(地震・原子炉)
- 添付5. 1-12 イベントツリーの各収束シナリオにおける耐震裕度評価結果(地震・原子炉)
- 添付5. 1-13 燃料の重大な損傷に至る起回事象選定フロー(地震・SFP)
- 添付5. 1-14 起回事象に関連する設備の耐震裕度評価結果 一覧表
(地震・SFP)
- 添付5. 1-15 起回事象に関連する設備の耐震裕度評価結果 まとめ表
(地震・SFP)
- 添付5. 1-16 起回事象に対するイベントツリー(地震・SFP)
- 添付5. 1-17 イベントツリーに係る設備の機能的な関連の整理
(地震・SFP)
- 添付5. 1-18 影響緩和機能に関連する設備の耐震裕度評価結果 一覧表
(地震・SFP)

- 添付 5. 1-19 影響緩和機能のフォールトツリー(地震・SFP)
- 添付 5. 1-20 影響緩和機能に関連する設備の耐震裕度評価結果 まとめ表(地震・SFP)
- 添付 5. 1-21 イベントツリーの各収束シナリオにおける耐震裕度評価結果(地震・SFP)

【 5. 2 津波】

- 添付 5. 2-1 津波評価対象設備等リスト
- 添付 5. 2-2 設計津波高さに関する算定根拠説明資料
- 添付 5. 2-3 浸水量評価に用いる津波モデル, 浸水量評価式及び設備の機能喪失判断について
- 添付 5. 2-4 燃料の重大な損傷に至る起因事象選定フロー(津波・原子炉)
- 添付 5. 2-5 起因事象に関連する設備の許容津波高さ評価結果 一覧表(津波・原子炉)
- 添付 5. 2-6 柏崎刈羽原子力発電所 断面概要図(大湊側)
- 添付 5. 2-7 起因事象に対するイベントツリー(津波・原子炉)
- 添付 5. 2-8 イベントツリーに係る設備の機能的な関連の整理(津波・原子炉)
- 添付 5. 2-9 影響緩和機能に関連する設備の許容津波高さ 一覧表(津波・原子炉)
- 添付 5. 2-10 影響緩和機能のフォールトツリー(津波・原子炉)
- 添付 5. 2-11 イベントツリーの各収束シナリオにおける許容津波高さ評価結果(津波・原子炉)
- 添付 5. 2-12 燃料の重大な損傷に至る起因事象選定フロー(津波・SFP)
- 添付 5. 2-13 起因事象に関連する設備の許容津波高さ評価結果 一覧表(津波・SFP)
- 添付 5. 2-14 起因事象に対するイベントツリー(津波・SFP)
- 添付 5. 2-15 イベントツリーに係る設備の機能的な関連の整理(津波・SFP)
- 添付 5. 2-16 影響緩和機能に関連する設備の許容津波高さ 一覧表(津波・SFP)
- 添付 5. 2-17 影響緩和機能のフォールトツリー(津波・SFP)
- 添付 5. 2-18 イベントツリーの各収束シナリオにおける許容津波高さ評価結果(津波・SFP)

【5.3 地震と津波の重畳】

- 添付5.3-1 地震・津波の起因事象に対するイベントツリー（原子炉）
- 添付5.3-2 地震・津波の起因事象に対するイベントツリー（SFP）

【5.4 全交流電源喪失】

- 添付5.4-1 燃料取出スキーム
- 添付5.4-2 崩壊熱による蒸発量を補うために必要な注水量評価
- 添付5.4-3 柏崎刈羽原子力発電所の淡水保有水量及び割り当て
- 添付5.4-4 外部電源喪失から全交流電源喪失までのイベントツリー
- 添付5.4-5 緊急用メタクラを介した外部電源受電
代替海水熱交換器設備の概要
- 添付5.4-6 全交流電源喪失時のイベントツリー
- 添付5.4-7 原子炉隔離時冷却系及び代替注水の水源確保方法
代替注水方法
- 添付5.4-8 崩壊熱による蒸発量を補うために必要な注水量評価結果
水源評価結果
- 添付5.4-9 電源車の運転継続時間の評価

【5.5 最終ヒートシンクの喪失】

- 添付5.5-1 燃料取出スキーム
- 添付5.5-2 崩壊熱による蒸発量を補うために必要な注水量評価
- 添付5.5-3 柏崎刈羽原子力発電所の淡水保有水量及び割り当て
- 添付5.5-4 代替海水熱交換器設備の概要
- 添付5.5-5 最終ヒートシンク喪失時のイベントツリー
- 添付5.5-6 原子炉隔離時冷却系及び代替注水の水源確保方法
代替注水方法
- 添付5.5-7 崩壊熱による蒸発量を補うために必要な注水量評価結果
水源評価結果
- 添付5.5-8 除熱機能継続時間の評価

【5.6 その他のシビアアクシデント・マネジメント】

- 添付5.6-1 燃料損傷に係わるイベントツリー（タービントリップ）
- 添付5.6-2 燃料損傷に係わるイベントツリー（タービントリップ
ATWS)
- 添付5.6-3 燃料損傷に係わるイベントツリー（逃がし安全弁誤開放）
- 添付5.6-4 燃料損傷に係わるイベントツリー（逃がし安全弁誤開放
ATWS)

- 添付 5. 6-5 燃料損傷に係わるイベントツリー (大破断 LOCA)
- 添付 5. 6-6 燃料損傷に係わるイベントツリー (中破断 LOCA)
- 添付 5. 6-7 燃料損傷に係わるイベントツリー (小破断 LOCA)
- 添付 5. 6-8 燃料損傷に係わるイベントツリー (その他の過渡変化)
- 添付 5. 6-9 燃料損傷に係わるイベントツリー (手動停止)
- 添付 5. 6-10 原子炉格納容器損傷に係わるイベントツリー
(高圧系注水失敗・減圧失敗)
- 添付 5. 6-11 原子炉格納容器損傷に係わるイベントツリー
(高圧・低圧系注水失敗)
- 添付 5. 6-12 原子炉格納容器損傷に係わるイベントツリー
(原子炉冷却材喪失)
- 添付 5. 6-13 原子炉格納容器損傷に係わるイベントツリー
(電源喪失後高圧注水失敗)
- 添付 5. 6-14 原子炉格納容器損傷に係わるイベントツリー
(直流電源枯渇, 直流電源喪失)
- 添付 5. 6-15 原子炉格納容器内での事象進展に係わる物理現象

【6. 安全確保対策の実施状況について】

- 添付 6. 2-1 津波
- 添付 6. 2-2 電源確保
- 添付 6. 2-3 高圧注水
- 添付 6. 2-4 減圧 (逃がし安全弁)
- 添付 6. 2-5 低圧注水
- 添付 6. 2-6 原子炉格納容器ベント
- 添付 6. 2-7 原子炉圧力容器除熱
- 添付 6. 2-8 **SFP** 注水
- 添付 6. 2-9 **SFP** 除熱
- 添付 6. 2-10 燃料及び保有水
- 添付 6. 2-11 水素爆発防止
- 添付 6. 2-12 計測・監視機器
- 添付 6. 2-13 緊急時体制強化

略語集

「柏崎刈羽原子力発電所7号機における安全性に関する総合評価（一次評価）の結果について」の報告書中において、使用した略語を以下にまとめる。

略語	日本語名称
ABWR	改良型沸騰水型軽水炉
AC	交流
ACD	入退域処理システム
ADS	自動減圧系
AM	アクシデントマネジメント
AMG	アクシデントマネジメントの手引き
AO	空気作動
AOP	事故時運転操作手順書（事象ベース）
APD	個人警報線量計（警報付きポケット線量系）
ARI	代替制御棒挿入
ATWS	スクラム不動作過渡事象
BWR	沸騰水型軽水炉
C/B	コントロール建屋
CRD	制御棒駆動系
CSP	復水貯蔵槽
CUW	原子炉冷却材浄化系
CVCF	静止型無停電電源装置
DC	直流
D/DFP	ディーゼル駆動消火ポンプ
D/G	非常用ディーゼル発電機
D/W	ドライウェル

略語	日本語名称
ECCS	非常用炉心冷却系
EOP	事故時運転操作手順書（徴候ベース）
FMCRD	改良型制御棒駆動機構
FP	消火系
FPC	燃料プール冷却浄化系
FRP	ガラス繊維強化プラスチック
空冷式GTG	空冷式ガスタービン発電機
HCW	高電導度廃液系
HECW	排気空調補機非常用冷却水系
IA	計装用圧縮空気系
ITV	工業用テレビジョン
LCW	低電導度廃液系
LOCA	原子炉冷却材喪失事故
LT	水位検出器
M/C	メタクラ（メタルクラッドスイッチギア）
MCC	モータコントロールセンタ
MCR	中央制御室
MO	電動作動
MP	モニタリングポスト
MUWC	復水補給水系
MUWP	純水補給水系
Mw	モーメントマグニチュード
O.P.	小名浜工事基準面
P/C	パワーセンタ

略語	日本語名称
PCV	原子炉格納容器
PSA	確率論的安全評価
R/B	原子炉建屋
RCCV	鉄筋コンクリート製格納容器
RCIC	原子炉隔離時冷却系
RCW	原子炉補機冷却系
RHR	残留熱除去系
RIP	原子炉内蔵型再循環ポンプ
RPV	原子炉圧力容器
RPT	原子炉再循環ポンプトリップ
Rw/B	廃棄物処理建屋
S/B	サービス建屋
SBO	全交流電源喪失
S/C	サプレッションチェンバ
SFP	使用済燃料プール
SGTS	非常用ガス処理系
SLC	ほう酸水注入系
SOP	事故時運転操作手順書(シビアアクシデント)
S/P	サプレッションプール
SPCU	サプレッションプール浄化系
SPDS	緊急時対応情報表示システム
SRU	抵抗ユニット
SRV	逃がし安全弁
Ss	基準地震動Ss

略語	日本語名称
T/B	タービン建屋
T.P. (T.M.S.L)	東京湾平均海面
TAF	有効燃料頂部
YD	屋外
WBC	ホールボディカウンタ

1. はじめに

平成 23 年 7 月 22 日、経済産業省原子力安全・保安院から当社に対し、「東京電力株式会社福島第一原子力発電所における事故を踏まえた既設の発電用原子炉施設の安全性に関する総合評価の実施について（指示）」（平成 23 年 7 月 22 日付け平成 23・07・20 原院第 1 号）（以下、「指示文書」という）が発出され、既設の発電用原子炉施設について、設計上の想定を超える外部事象に対する頑健性に関して、総合的に評価を行うよう指示された。

本報告書は、指示文書に基づき、柏崎刈羽原子力発電所 7 号機（以下、「柏崎刈羽 7 号機」という）の安全性に関する総合評価のうち、一次評価について、その結果を報告するものである。

2. 柏崎刈羽原子力発電所の概要

柏崎刈羽原子力発電所は、昭和60年9月に1号機、平成2年4月に5号機、平成2年9月に2号機、平成5年8月に3号機、平成6年8月に4号機、平成8年11月に6号機、平成9年7月に7号機が営業運転を開始し、7基合計の電気出力（定格）は、821.2万kWの原子力発電所である。

原子炉形式はいずれも沸騰水型軽水炉（BWR）である。

(1) 発電所の配置

柏崎刈羽原子力発電所は、新潟県柏崎市と刈羽郡刈羽村に立地しており、敷地面積は約420万㎡である。敷地の形状は図2-1のとおりであり、西側は日本海に面し東側及び南側には丘陵地帯がある。



図2-1 柏崎刈羽原子力発電所の概要図

(2) 柏崎刈羽 7 号機の主要な設備概要

柏崎刈羽 7 号機は平成 3 年 5 月 15 日に原子炉設置許可を受け、平成 4 年 2 月に着工し、平成 9 年 7 月 2 日に営業運転を開始し、今日に至っている。

柏崎刈羽 7 号機の主な系統・設備の概要を表 2 - 1 及び図 2 - 2 に示す。

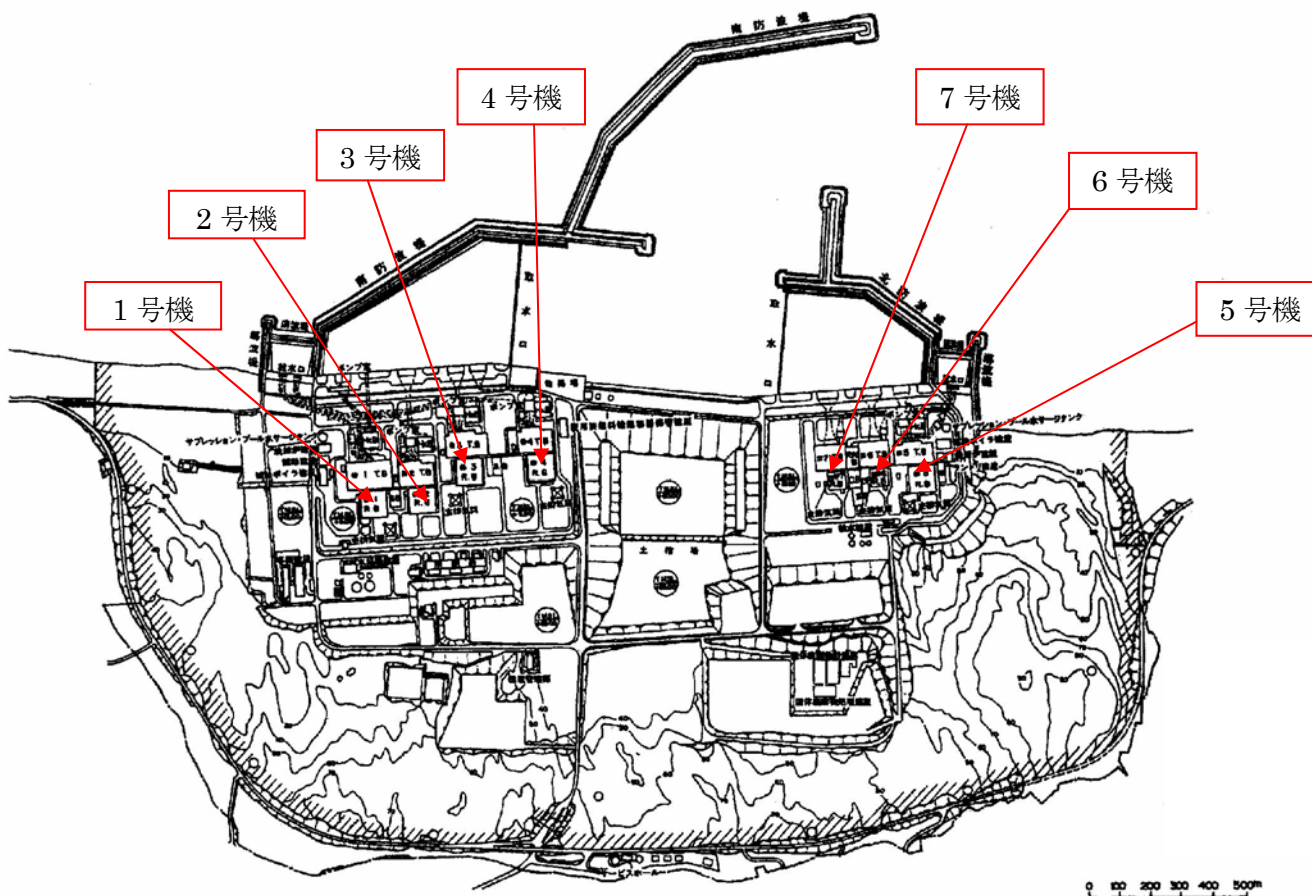
表 2 - 1 柏崎刈羽 7 号機の主な系統・設備の概要

原子炉型式	ABWR	
格納容器型式	鉄筋コンクリート製格納容器 (RCCV)	
定格熱出力	3,926MW	
燃料集合体数	872 体	
制御棒本数	205 本	
原子炉圧力容器	全高 (内のり)	約 21 m
	胴部内径	約 7.1 m
原子炉格納容器	全高	約 36 m
	内径	約 29 m
使用済燃料貯蔵設備 容量	3,444 体	
安全設備	原子炉の停止に 関する系統	制御棒および制御棒駆動系 (制御棒 205 本) ほう酸水注入系 (ポンプ 2 台)
	炉心の冷却に関 する系統	高圧炉心注水系 (ポンプ 2 台) 自動減圧系逃がし安全弁 (8 弁) 低圧注水系 (残留熱除去系低圧注水モード) (ポンプ 3 台) 原子炉隔離時冷却系 (ポンプ 1 台 [※])
	放射性物質の閉 じ込めに関する 系統	原子炉格納容器 格納容器スプレイ冷却系 (残留熱除去系格納容器スプレ イ冷却モード) (2 系統)
	安全機能をサポ ートする系統	非常用ディーゼル発電機 (発電機 3 台) 原子炉補機冷却系 (中間ループ循環ポンプ 6 台, 海水ポンプ 6 台)

※原子炉隔離時冷却系ポンプはタービン駆動。表中に示すこれ以外のポンプは電動機駆動。



図 2 - 2 柏崎刈羽 7 号機の設備構成の概要図

3. 総合評価（一次評価）の手法

3.1 評価対象時点

柏崎刈羽 7 号機における総合評価（一次評価）は、平成 24 年 1 月 6 日時点における施設と管理状態を対象とする。

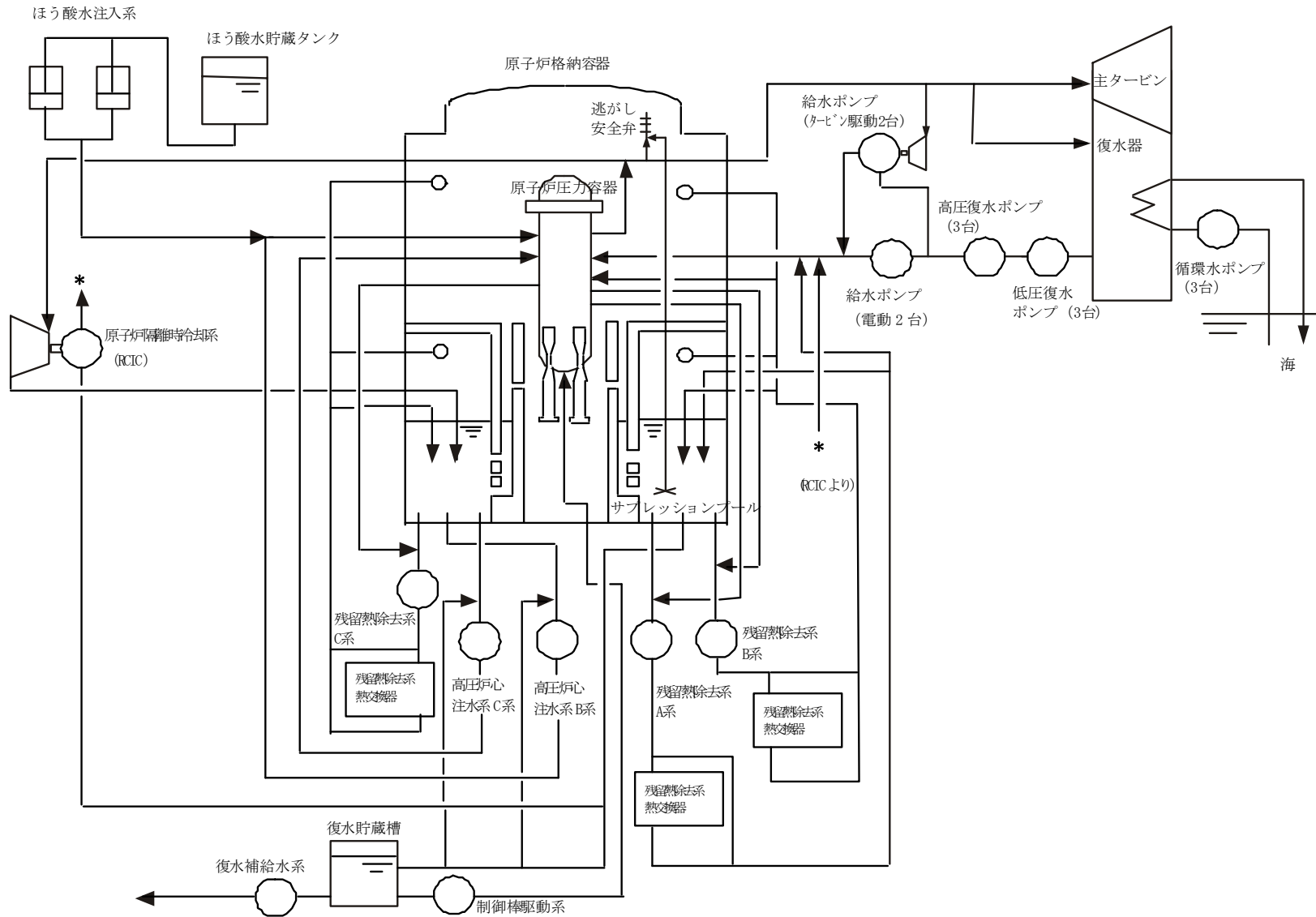
3.2 評価項目

評価項目は、指示文書に基づき、自然現象として地震、津波及び地震と津波の重畳、また、安全機能の喪失として全交流電源喪失及び最終的な熱の逃し場（最終ヒートシンク）の喪失、さらに、その他のシビアアクシデント・マネジメントの 6 項目とする。

【個別評価項目】

- ・ 地震
- ・ 津波
- ・ 地震と津波の重畳
- ・ 全交流電源喪失
- ・ 最終ヒートシンクの喪失
- ・ その他のシビアアクシデント・マネジメント

3.3 評価の進め方

安全上重要な建屋、系統、機器等（以下、「設備等」という）について、設計上の想定を超える事象に対して、どの程度の安全裕度が確保されているかを評価する。評価は評価基準値等に対し、どの程度の裕度を有するかという観点から行う。なお、評価基準値が最終的な耐力に対して余裕をもって設定されている場合については、技術的に説明可能な範囲においてその余裕を考慮した値を用いることもある。また、設計上の想定を超える事象に対してもなお安全性を確保するために取っている措置について、多重防護の観点からその効果を示す。

評価において、事象の進展過程については、イベントツリーの形式で示すこととし、イベントツリーの各段階において、その段階で使用可能な防護措置について検討し、それぞれの有効性及び裕度を示す。

評価にあたって、3.2 章の各個別評価項目に対する共通的な前提条件および留意点については、以下のとおりとする。

- (1) 評価においては、福島第一原子力発電所事故の後に実施した措置の効果（裕度向上の程度など）を評価・明示する。なお、将来的にさらなる措置を行う場合は、その措置内容と措置の効果（裕度向上の程度など）についても参考としてまとめる。
- (2) 原子炉及び使用済燃料プール（以下、「SFP」という）が同時に影響を受けることを想定する。
- (3) 防護措置の評価にあたっては、合理的な想定が可能な場合を除き、一度機能

を失った機器等の機能は回復しない、プラント外部からの支援は受けられない等、厳しい状況を仮定する。

- (4) 原子力発電所の機器等については、通常の保全活動において、取替や手入れ等により機能維持を図っている。

しかし、一部の経年変化によって、地震動により機器等の応力を増加させる可能性があるため、「地震」に係る評価においては、経年変化を考慮する。

一方、「津波」に係る評価においては、機器等の最下部が浸水すれば直ちに機能喪失するとの評価を行い、強度的な評価を伴わないことから、経年変化を考慮しない。

また、それ以外の「全交流電源喪失」等に係る評価においても、事象の進展を防止するための緩和手段に必要な水や軽油等の量について評価を行うことから、経年変化を考慮しない。

3.4 品質保証活動

当社は保安規定において適用している「原子力発電所における安全のための品質保証規程 (JEAC4111-2009)」を適用規格とする品質マネジメントシステムに基づき、保安活動を行っている。

指示文書への対応においても、上記品質保証の仕組みのもと、計画を作成し評価作業を実施した。評価の過程で実施したメーカーへの解析業務の委託にあたっては、「原子力施設における許認可申請等に係る解析業務の品質向上ガイドライン (JANTI-GQA-01-第1版 平成22年12月)」の内容に準じて管理を実施した。

4. 多重防護の強化策

4.1 アクシデントマネジメント対策

平成4年5月の原子力安全委員会の決定文「発電用軽水型原子炉施設におけるシビアアクシデント対策としてのアクシデントマネジメント」を受けて、平成4年7月には通商産業省（現経済産業省）より電気事業者に対して、規制的措置を要求するものではないとした上で、従来から実施してきている自主的な保安措置としてアクシデントマネジメントの整備を引き続き進めるよう要請がなされた。

これらを受け、原子力発電所運転中における設備の故障等により発生する異常事象（内的事象）を対象とした確率論的安全評価（以下、「PSA」という）を全プラントに対して実施した。このPSAから得られた知見及び、シビアアクシデント時の事象に関する知見に基づき、原子力発電所の安全性を一層向上させることを目的として、さらなるアクシデントマネジメントの整備を行う方針をとりまとめ、平成6年3月に通商産業省（現経済産業省）に報告した。（「アクシデントマネジメント検討報告書」（以下、「AM 検討報告書」という）

この整備方針に基づき、アクシデントマネジメントを実効的に行うため、定期検査期間等を利用し必要に応じて設備面の充実を図ったほか、実施体制、手順書類、教育等の運用面を含め、当該アクシデントマネジメントの整備を完了し、平成14年5月に経済産業省に報告した。（「アクシデントマネジメント整備報告書」（以下、「AM 整備報告書」という）

AM 検討報告書及びAM 整備報告書で整備を報告したアクシデントマネジメント策（以下、「AM 策」という）についての概要を添付4. 1-1に示す。また、これらの対策についての実効性を確保するため、実施体制の整備、手順書類の整備、教育・訓練等の実施について整備したアクシデントマネジメントの防護措置の実効性確保についての概要を添付4. 1-2に示す。

4.2 緊急安全対策

原子力発電所は、多重防護の考え方に基づき安全を確保する設計としている。しかしながら、福島第一原子力発電所事故では、未曾有の津波の被害を受けたことにより、大部分の電源設備、海水冷却系設備の機能を失い、アクシデントマネジメントとして準備していた設備も一部を除いて機能しなかったことから、結果として燃料の重大な損傷に至り、原子炉建屋の爆発が発生し、大気中、海中等に大量の放射性物質を放出することとなった。

このため、平成23年3月30日付経済産業大臣指示文書「平成23年福島第一・第二原子力発電所事故を踏まえた他の発電所の緊急安全対策の実施について（指示）」に基づき、平成23年4月21日に「柏崎刈羽原子力発電所における緊急安全対策について（実施状況報告）」（以下、「緊急安全対策報告書」という）において、緊急安全対策及び設備強化対策として、①緊急時の電源確保、②緊急時の最終的な除熱機能の確保、③緊急時のSFPの冷却確保、④各原子力発電所における構造等を踏まえた当面必要となる対応策の実施

について報告し、平成 23 年 5 月 2 日には、補正版を報告している。

4.3 更なる安全性向上策

緊急安全対策に加え、設備恒設化や冗長性の確保、設備強化対策を併せて実施し、原子炉の燃料損傷防止や SFP の燃料損傷防止に対する一層の信頼性の向上を図るため、主に「浸水防止対策の強化」、「注水・除熱機能の強化」及び「電源確保の強化」の 3 つの観点から更なる対策を講じることとする。

なお、これらの対策については全てを完了するまでに、概ね 2 年程度を要すると考えられるが、できる限り早期に実施する予定である。

緊急安全対策の概要及び更なる安全性向上策の概要として多重防護の強化策（津波対策）の概要を添付 4. 2 に示す。

4.4 シビアアクシデントへの対応に関する措置

平成 23 年 6 月 7 日付経済産業大臣指示文書「平成 23 年福島第一原子力発電所事故を踏まえた他の原子力発電所におけるシビアアクシデントへの対応に関する措置の実施について（指示）」に基づき、平成 23 年 6 月 14 日にその実施状況として、①中央制御室の作業環境の確保、②緊急時における発電所構内通信手段の確保、③高線量対応防護服等の資機材の確保及び放射線管理のための体制の整備、④水素爆発防止対策、⑤がれき撤去用の重機の配備について報告している。

シビアアクシデントへの対応に関する措置の概要を添付 4. 3 に示す。

5. 個別評価項目に対する評価方法及び評価結果

5.1 地震

5.1.1 評価実施事項

(1) 設備等の裕度評価

地震動が、設計上の想定を超える程度に応じて、燃料の重大な損傷に関係し得る設備等が損傷・機能喪失するか否かを評価基準値等との比較若しくは PSA の知見等を踏まえて評価する。

(2) クリフエッジの特定

(1)項の評価結果を踏まえて、燃料の重大な損傷に至る事象の過程を同定し、耐震裕度を評価する。

(3) 事象進展防止措置の評価

燃料の重大な損傷に至る事象の進展を防止するための措置について、その効果を示す。

5.1.2 評価方法

原子炉にある燃料と SFP にある燃料を対象に以下の評価を実施する。(図 5. 1 - 1 参照)

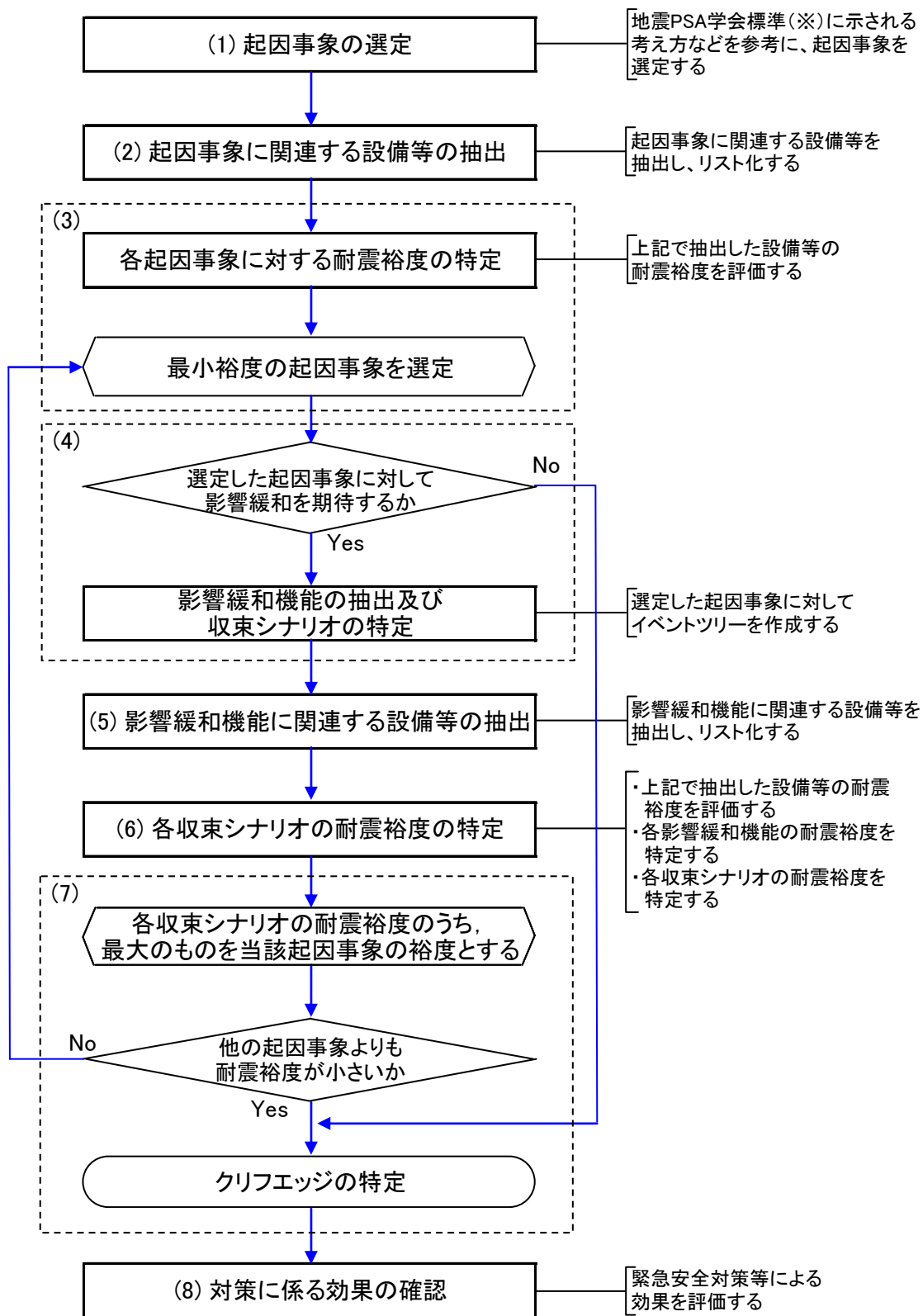

※ 日本原子力学会標準「原子力発電所の地震を起因とした確率論的安全評価実施基準:2007」

図 5. 1 - 1 クリフエッジ評価に係るフロー図 (地震)

(1) 起因事象の選定

① 原子炉にある燃料

原子炉にある燃料については、日本原子力学会標準「原子力発電所の地震を起因とした確率論的安全評価実施基準：2007」に示される考え方にに基づき、地震による外部電源喪失、原子炉建屋等の損傷、原子炉格納容器及び原子炉圧力容器の損傷、原子炉冷却材喪失等に分類し、起因事象を選定する。

② SFP にある燃料

SFP にある燃料については、SFP の保有水の流出や SFP の冷却機能喪失に伴う SFP の水位の低下に着目し、起因事象を選定する。

(2) 起因事象に関連する設備等の抽出

評価対象とする設備等は、燃料の重大な損傷に関係しうる設備等とし(添付5.1-1参照)、そのうち、起因事象に関連する設備等を抽出する。

(3) 各起因事象に対する耐震裕度の特定

(2)項において抽出した設備等について、基準地震動 S_s (以下、「 S_s 」という)に対する耐震裕度を評価し、最小の耐震裕度となる設備を同定することにより、各起因事象の耐震裕度を求めるとともに、耐震裕度が最小である起因事象を特定する。 S_s の概要を添付5.1-2に示す。また、耐震裕度評価の詳細は添付5.1-3のとおりである。なお、本評価において算出する耐震裕度は、ある設備の評価部位における「評価基準値/ S_s による計算値」で算出したものであり、 S_s の裕度倍まで健全であることと同義ではない。また、評価基準値については、既往の耐震設計に準じたものとしており、現実の機能喪失に対して保守性を確保している。

(4) 影響緩和機能の抽出及び収束シナリオの特定

(3)項において選定した起因事象に対して、影響緩和設備による事象の収束を期待できる場合は、そのために必要な機能を抽出し、イベントツリーを作成の上、事象の進展を収束させるシナリオを特定する。

各起因事象に対するイベントツリーの作成に際しては、これまでの PSA で用いられている成功基準、事故シーケンス分析の結果を基本に評価を行う。

(5) 影響緩和機能に関連する設備等の抽出

(4)項で抽出した事象の影響緩和に必要な機能について、関連する設備等を抽出する。評価対象とする設備等は、(2)項と同様に燃料の重大な損傷に係り得る設備等とし、具体的には、フロントライン系の設備*1等及びサポート系の設備*2等について、各起因事象を収束させるのに必要なものを対象として抽出する。

*1 各イベントツリーの影響緩和機能の達成に直接必要な設備をフロントライン系の設備という。

*2 フロントライン系を機能させるために必要な電源や冷却水等を供給する機能を有する設備をサポート系の設備という。

(6) 各収束シナリオの耐震裕度の特定

① 影響緩和機能に関連する設備等の耐震裕度の評価

(5)項で抽出した設備等について、 S_s に対する耐震裕度を評価する。評価方法は(3)項と同様である。

② 各影響緩和機能の耐震裕度の特定

①項で求めた各設備等の耐震裕度を使用し、当該起因事象のイベントツリーに含まれる影響緩和機能の耐震裕度を特定する。具体的には、各影響緩和機能の喪失につながる可能性のある事象を図式化したフォールトツリーを作成し、当該フォールトツリーを構成する各設備等の耐震裕度を整理した上で、当該影響緩和機能の耐震裕度を特定する。

③ 各収束シナリオの耐震裕度の特定

(4)項で用いた当該起因事象のイベントツリーから、燃料の安定冷却が達成できる「収束シナリオ」について、②項で求めた各シナリオに含まれる影響緩和機能の耐震裕度を踏まえ、各収束シナリオの耐震裕度を特定する。なお、各収束シナリオの耐震裕度は、各収束シナリオの成立に必要な各影響緩和機能の耐震裕度のうち、最も小さいものとなる。

(7) クリフエッジの特定

(6)③項で求めた収束シナリオの耐震裕度から、当該起因事象を起点とするイベントツリーの耐震裕度を特定する。当該起因事象の耐震裕度は、収束シナリオが複数ある場合には、各収束シナリオの耐震裕度のうち、最も大きいものとなる。

さらに(1)～(6)項及び上記の評価により得られる当該起因事象の耐震裕度を他の起因事象発生時の耐震裕度と比較し、当該起因事象の耐震裕度の方が小さい場合には、当該起因事象の耐震裕度をクリフエッジとして特定する。それぞれの起因事象に至る損傷対象設備が異なる結果、起因事象発生に係る耐震裕度も異なった値となることを踏まえると、クリフエッジを評価するためには、(1)項において抽出された起因事象に対して、耐震裕度の小さい起因事象から順にクリフエッジの評価を実施すればよい。具体的には、最も耐震裕度が小さい起因事象の事象収束についての耐震裕

度に比べ、次に耐震裕度が小さい起因事象の耐震裕度の方が大きい場合においては、それ以上の評価は必要ない。

なお、本評価でのクリフエッジは、既往の耐震性評価で実績のある保守性を有した計算方法や評価基準値に基づいており、本評価の耐震裕度が現実の燃料損傷に対する裕度を直接表現しているわけではない。

(8) 対策に係る効果の確認

評価したクリフエッジへの対応を含め、燃料の重大な損傷に至る事象の進展を防止するための措置について、その効果を示す。

当該措置を実施したことにより、どのように燃料の重大な損傷に至る事象の進展を防止できるか、イベントツリーで明確化するとともに、緊急安全対策等による安全性の改善度合いを評価する。

また、4章に示した今後実施する予定の更なる安全性向上策については、その効果を定性的に評価する。

5.1.3 評価結果

5.1.3-1 原子炉にある燃料に対する評価結果

(1) 起因事象の選定

地震による建物・構築物、大型静的機器の損傷が起因となる事象として、「原子炉建屋等損傷」、「原子炉圧力容器及び原子炉格納容器損傷」及び「原子炉冷却材喪失」（ここでは、注水手段による水位回復ができないほど大規模な冷却材漏えい事象を指す。以下、「LOCA」という。）の3事象を選定した。これらの起因事象については、損傷の度合いによっては緩和系を使用できる可能性があるものの、どの程度の損傷で緩和系が使用不能となるのかを定量的に判断することが困難であるため、保守的に影響緩和機能には期待せず燃料が損傷するものとみなして扱う。

地震による安全機能へ重大（広範）な影響を及ぼす機器等の損傷が起因となる事象として、「外部電源喪失」、「全交流電源喪失」、「原子炉補機冷却系喪失*」、「直流電源喪失」、「計装・制御系喪失に伴う制御不能」、「スクラム不作動過渡事象（以下、「ATWS」という）」及び「その他過渡事象」の7事象を選定した。

ただし、「全交流電源喪失」及び「原子炉補機冷却系喪失」については、その影響緩和機能が「外部電源喪失」を起因とする影響緩和のイベントツリーに含めて評価されることから、「外部電源喪失」で代表する。また「その他過渡事象」についても、事象進展シナリオが「外部電源喪失」の評価に包含されることから「外部電源喪失」で代表する。（添付5. 1-4参照）

【評価対象として選定した起因事象】

- ・ 原子炉建屋等損傷
- ・ 原子炉圧力容器及び原子炉格納容器損傷
- ・ LOCA
- ・ 外部電源喪失
- ・ 直流電源喪失
- ・ 計装・制御系喪失に伴う制御不能
- ・ ATWS

※：原子炉補機冷却系喪失とは、残留熱除去系や非常用ディーゼル発電機（以下、「D/G」という）等の非常用機器の運転に必要な「原子炉補機冷却水系」、「原子炉補機冷却海水系」の系統の機能が喪失することをいう。

(2) 起因事象に関連する設備等の抽出

(1)項にて選定した各起因事象に関連する設備等を添付5. 1-5の左欄のとおり抽出した。

(3) 各起因事象に対する耐震裕度の特定

(2)項にて抽出した設備等について、評価値及び評価基準値を整理した上で、添付5. 1-5の右欄のとおり耐震裕度を評価し、各起因事象について、各設備等の耐

震裕度評価結果を用いて、耐震裕度を添付5. 1-6のとおり評価した。

耐震裕度が最も小さいのは「外部電源喪失」である。開閉所設備等が耐震Cクラス設備で構成されているため、Ssレベルの地震動では、外部電源を期待しないこととした。

これ以外の起因事象については、関連する設備等が耐震Sクラス設備等により構成されているため、1.00以上の耐震裕度となった。

(4) 影響緩和機能の抽出及び収束シナリオの特定

最も耐震裕度の小さい起因事象である「外部電源喪失」を対象に、影響緩和に必要な機能を抽出し、イベントツリーを作成したうえで、収束シナリオを特定した。

なお、外部電源喪失時に「直流電源喪失」又は「計装・制御系喪失に伴う制御不能」の同時発生を想定した場合、D/Gの起動不可による全交流電源喪失や原子炉隔離時冷却系の起動・制御不可等のプラント状態に至ることを考慮すると燃料損傷となる可能性が高い。従って「直流電源喪失」及び「計装・制御系喪失に伴う制御不能」については、影響緩和機能に期待せず保守的に燃料損傷するものとみなし、イベントツリーによる収束シナリオの評価は実施しない。また、ATWSについても、影響緩和機能を期待せず保守的に燃料損傷するものとみなし、イベントツリーによる収束シナリオの評価は実施しない。

同様に(1)項において燃料が損傷するものとみなして扱うこととした「原子炉建屋等損傷」、「原子炉圧力容器及び原子炉格納容器損傷」及び「LOCA」についても、イベントツリーによる収束シナリオの評価は実施しない。

「外部電源喪失」の収束シナリオを、イベントツリー（添付5. 1-7参照）を用いて評価した結果、7つの収束シナリオが特定された。これらの収束シナリオ毎に耐震裕度の評価を行った。

収束シナリオ①～③は、起因事象の外部電源喪失の発生の後、原子炉が停止し、原子炉補機冷却系による最終ヒートシンクの確保及び非常用交流電源による給電の確保により、事象を収束させる場合のシナリオである。各シナリオの事象収束までの過程は以下のとおりである。

シナリオ①：原子炉は、高圧系による注水（原子炉隔離時冷却系、高圧炉心注水系）又は逃がし安全弁により原子炉を減圧した上で低圧系による注水（残留熱除去系（低圧注水モード））を行い、原子炉水位を維持する。その後、残留熱除去系（原子炉停止時冷却モード）により原子炉を循環冷却し、冷温停止に至る。

シナリオ②：シナリオ①において残留熱除去系（原子炉停止時冷却モード）の原子炉の循環冷却に失敗した場合、注水により原子炉水位は維持されるものの、原子炉で発生する蒸気は逃がし安全弁から原子炉格納容器内のサブプレッションプールに導かれる。この蒸気による原子炉格納容器への入熱を、残留熱除去系（サブプレッションプール冷却モード）により

循環冷却することで除熱する。これにより、原子炉への注水を継続し、燃料損傷を防止する。

シナリオ③:シナリオ②において残留熱除去系(サブプレッションプール冷却モード)による原子炉格納容器(サブプレッションプール)の循環冷却に失敗した場合には、原子炉格納容器ベントにより除熱する。これにより、原子炉への注水を継続し、燃料損傷を防止する。

収束シナリオ④～⑥は、起因事象の外部電源喪失の発生の後、原子炉は停止するものの、原子炉補機冷却系の動作失敗による最終ヒートシンク喪失又は非常用交流電源による給電に失敗し全交流電源喪失に至る場合である。この場合、直流電源にて起動する原子炉隔離時冷却系により注水することで原子炉の水位を維持し、この間に緊急用メタクラを経由して、他号機からの電源融通により交流電源を確保し、事象を収束させるシナリオである。各シナリオの事象収束までの過程は以下のとおりである。

シナリオ④:緊急用メタクラにより交流電源を確保した後に、逃がし安全弁により原子炉を減圧し、復水補給水系等の代替系や代替海水熱交換器設備を用いた残留熱除去系(低圧注水モード)による注水で、原子炉水位を維持する。その後、代替海水熱交換器設備を用いて残留熱除去系(原子炉停止時冷却モード)を運転することで、原子炉を循環冷却(除熱)し、冷温停止に至る。

シナリオ⑤:シナリオ④において、逃がし安全弁による原子炉の減圧に失敗した場合及び残留熱除去系(原子炉停止時冷却モード)による原子炉の循環冷却に失敗した場合には、注水により原子炉水位は維持されるものの、原子炉で発生する蒸気は逃がし安全弁から原子炉格納容器内のサブプレッションプールに導かれる。この蒸気による原子炉格納容器への入熱を、代替海水熱交換器設備を用いて残留熱除去系(サブプレッションプール冷却モード)を運転することで除熱する。これにより、原子炉への注水を継続し、燃料損傷を防止する。

シナリオ⑥:シナリオ⑤において残留熱除去系(サブプレッションプール冷却モード)による原子炉格納容器(サブプレッションプール)の循環冷却に失敗した場合には、原子炉格納容器ベントにより除熱する。これにより、原子炉への注水を継続し、燃料損傷を防止する。

収束シナリオ⑦は、起因事象の外部電源喪失の発生の後、原子炉は停止するものの、原子炉補機冷却系の動作失敗による最終ヒートシンク喪失又は非常用交流電源による給電に失敗し全交流電源喪失に至り、さらに緊急用メタクラによる交流電源が確保できない場合、直流電源にて起動する原子炉隔離時冷却系により注水することで原子炉の水位を維持し、この間に電源車により交流電源を確保し、事象を収束させるシナリオである。シナリオ⑦の事象収束までの過程は以下のとおりである。

シナリオ⑦:電源車により交流電源を確保した後に、原子炉隔離時冷却系の注水を

継続，又は逃がし安全弁により原子炉を減圧した上で復水補給水系等の代替系による注水を行うことで，原子炉水位を維持する。原子炉で発生する蒸気は逃がし安全弁から原子炉格納容器内のサブプレッションプールに導かれることから，原子炉格納容器ベントにより除熱する。これにより，原子炉への注水を継続し，燃料損傷を防止する。

なお，シナリオ④～⑦において，代替の注水系を使用できない場合であっても，電源確保により原子炉隔離時冷却系での注水が継続可能であること，消防車による注水手段が確保されていることにより，原子炉の水位維持及び燃料損傷防止を図ることが可能である。

(1)項で選定した起因事象及び上記で検討したイベントツリーにおいて，保守的に燃料損傷すると評価した起因事象及びシナリオについては，実際のプラント挙動においては種々の影響緩和機能及び設計において設備が有する保守性により直ちに燃料損傷に至るものではないが，本評価の前提として，これらの事象については燃料損傷に至るものとして評価した。

(5) 影響緩和機能に関連する設備等の抽出

「外部電源喪失」の影響緩和機能を構成する設備等について，フロントライン系の設備等とサポート系の設備等を整理した上で（添付5. 1－8参照），添付5. 1－9の左欄のとおり整理した。

(6) 各収束シナリオの耐震裕度の特定

① 影響緩和機能に関連する設備等の耐震裕度の評価

(5)項で抽出した設備等について，Ssに対する耐震裕度を添付5. 1－9の右欄のとおり評価した。

② 各影響緩和機能の耐震裕度の特定

添付5. 1－10のとおりフォールトツリーを評価することで影響緩和機能毎の裕度を評価し，添付5. 1－11のとおり各影響緩和機能の耐震裕度を評価した。

③ 各収束シナリオの耐震裕度の特定

添付5. 1－11から，各影響緩和機能に関連する設備等の耐震裕度をイベントツリーに展開した。（添付5. 1－12参照）

各収束シナリオの機能毎の耐震裕度の関係から，シナリオとして成立するもののうち，最大の耐震裕度となるのはシナリオ⑦で，その耐震裕度は1.58となる。

(7) クリフエッジの特定

起回事象のうち、影響緩和機能が期待できる「外部電源喪失」のイベントツリーの耐震裕度は、1.58である。

また、「外部電源喪失」の次に起回事象の耐震裕度が小さい事象は、影響緩和機能を期待しない事象である「原子炉圧力容器及び原子炉格納容器損傷」で、耐震裕度1.47である。

従って、原子炉にある燃料に対する重大な損傷を防止する観点では、地震に係るクリフエッジを、「原子炉圧力容器及び原子炉格納容器損傷」で耐震裕度1.47と評価した。

(8) 対策に係る効果の確認

地震時に炉心の燃料が重大な損傷に至るクリフエッジは原子炉圧力容器の支持構造物である原子炉本体基礎のアンカボルトの耐震裕度1.47である。

原子炉本体基礎アンカボルトは、地震時に原子炉本体を支持する機能を有し、その評価基準値は、支持機能喪失に対して一定の安全率を確保している。このため、原子炉本体基礎アンカボルトは、現実的には評価基準値を超える程度の地震動で、支持機能そのものを喪失するとは考えがたい。

一方で、評価基準値を超える程度に外力が大きくなると、アンカボルトの支持剛性に変化がおこり、原子炉圧力容器の振動性状が変動し得る。現状の個別設備の評価は、原子炉本体基礎アンカボルトが評価基準値以内であることが前提条件となって数値が成立している。原子炉本体基礎アンカボルトの支持剛性変化が個別設備の評価結果に対してどの程度の影響を与えるかについて、個別設備全般について詳細な定量評価を行っていない。

このように、本評価では、耐震裕度を確定論的に算出して考察を進める手法をとっているため、原子炉本体基礎アンカボルトが現実の機能喪失レベルを大きく下回る評価基準値であるにも係わらず、個別設備の評価結果の保証という観点で、大型機器の支持構造物の扱いを「緩和機能を期待しない」としている。

以上を踏まえると、原子炉本体基礎のアンカボルトに評価基準値を超える応力が作用した場合に、直ちに炉心燃料の損傷に至るとは考えがたいが、本評価手法に基づく結果として、この事象をクリフエッジとしている。

次に耐震裕度が小さい起回事象は「LOCA」であり、裕度最小箇所は主蒸気系配管サポートで耐震裕度1.55と評価している。

配管サポートについては、原則として配管全体にバランスよく配置されており、一部の配管サポートが評価基準値を超えたとしても、単体サポートそのものが直ちに支持機能を完全に喪失するわけではない。また、一部の配管サポートの機能が果たされなかったと仮定しても、線形計算を前提とした設計手法ベースの評価結果は、配管本体そのものの現実の破損限界に対して、数倍の余裕が含まれていることが既往の知見で確認されている。

以上を踏まえると、配管サポートに評価基準値を超える応力が作用した場合に、直ちに炉心燃料の損傷に至るとは考えがたい。

その次に耐震裕度が小さい起因事象は耐震裕度 1.58 の「外部電源喪失」であり、耐震裕度該当箇所は、非常用ガス処理系の配管サポートである。前述のとおり、一部の配管サポートが機能を果たさなかったと仮定しても、直ちに炉心燃料の損傷に至るとは考えがたいが、本事象は、外部電源喪失を起因事象とするイベントツリーにおいて、シナリオとして成立するもののうち最大裕度となるシナリオであるとともに、本シナリオは緊急安全対策の実施により追加されたシナリオである。緊急安全対策実施前におけるイベントツリーの最大裕度は 1.37 であったため、本シナリオに対して緊急安全対策の効果を評価する。

緊急安全対策実施前は、外部電源喪失時の収束シナリオにおいて、非常用交流電源による給電成功の耐震裕度が最も小さい事象であり、非常用交流電源による給電に失敗し、全交流電源の喪失に事象が進展した場合、原子炉への注水は原子炉隔離時冷却系により実施するが、原子炉隔離時冷却系が停止するまでに制御等に必要な直流電源を確保することを想定していた。

これに加え、緊急安全対策実施後は、新たに配備した消防車から消火系配管及び復水補給水系配管を経由して原子炉へ代替注水する手段を追加し、代替注水のより一層の多様化を図ったことにより、信頼性が一層高まったものと評価する。なお、ディーゼル駆動消火ポンプ（以下、「D/DFP」という）や消火系配管は耐震 B、C クラスの設備であり、平成 19 年の新潟県中越沖地震時に、相対変位の発生による配管のソケット接続部の脱落事例が確認されているが、当該箇所及び類似箇所について、溶接接続化及び変位吸収のためのフレキシブルジョイントの設置等、相対変位への強化対策が実施されている。また、それ以外の損傷事例は確認されておらず、損傷箇所及び類似箇所における対策が完了していることから、消火系設備については、実力としての耐震性は有しており、地震時においてもその機能が損なわれる可能性は低いと考えられる。また、Ss 相当の地震が発生した場合における代替注水確保の信頼性のより一層の強化のため、原子炉建屋内の復水補給水系配管については、当初耐震 B クラス設計であったものに対して、Ss を考慮した耐震強化工事を実施し、平成 23 年 12 月までにその工事を完了している。

また、全交流電源喪失に至った時に確実に電源供給するため、更なる安全性向上策で設置した緊急用メタクラによる他号機からの電源融通により交流電源を確保し、代替系による注水、残留熱除去系による除熱等を行うことを可能としている。さらに、電源融通に失敗した場合においても、緊急安全対策で配備した電源車による給電により、原子炉隔離時冷却系による注水継続や、代替系等による注水を可能としている。これらにより、原子炉補機冷却系がない場合の原子炉への注水機能等に対するサポート機能を強化しており、注水機能等の信頼性も一層高まったと評価している。

なお、本報告書では評価に見込んでいないものの、今後の更なる安全性向上策と

して設置を予定している燃料（軽油）補給用の地下軽油タンク（平成 24 年 5 月完成予定）及び既に配備済みである空冷式 GTG により，原子炉補機冷却系のサポート機能に依存しない非常用電源が追加され，一層の電源の多様化が図られる予定である。

さらに，消防車による注水や電源車による電源確保が確実に実施できるよう，必要な資機材を整備し，手順書を作成するとともに，定期的に訓練を行うなど，設備面だけでなく，運用面における対策の強化にも取り組んでいる。

以上より，実施された安全確保対策及び更なる安全性向上策は，「原子炉压力容器及び原子炉格納容器損傷」という影響緩和機能を期待しない起因事象に対しては評価に現れないため，クリフエッジの評価値に安全確保対策の効果が定量的に現れることはないが，非常用交流電源からの給電失敗等において，給電機能，注水機能及び除熱機能のより一層の多様化が図られ，「外部電源喪失」時のイベントツリー上での安定冷却に至る収束シナリオ④～⑦が追加されたことから，Ss を超える地震に対する安全性がより一層高まったものと評価する。

5.1.3-2 SFPにある燃料に対する評価結果

(1) 起因事象の選定

SFPの燃料が重大な損傷に至る事象としては、SFP保有水の流出やSFPの冷却機能喪失に伴うプールの水位低下が考えられる。

SFP保有水の流出の原因となる起因事象として、「原子炉建屋等損傷」及び「SFP損傷」を抽出した。これらの起因事象は、SFP保有水の流出の程度を推定することが難しいことから、保守的に影響緩和機能には期待せず、燃料が損傷するものとみなして扱う。

また、SFPの冷却機能喪失の原因となる起因事象としては、サポート系の機能喪失として「外部電源喪失」、「全交流電源喪失」、「原子炉補機冷却系喪失」及び「フロントライン系設備損傷によるSFP冷却機能喪失」を抽出した。ただし、起因事象のうち「全交流電源喪失」、「原子炉補機冷却系喪失」及び「フロントライン系設備損傷によるSFP冷却機能喪失」については、「外部電源喪失」で代表する。(添付5.1-13参照)

【評価対象として選定した起因事象】

- ・原子炉建屋等損傷
- ・SFP損傷
- ・外部電源喪失

(2) 起因事象に関連する設備等の抽出

(1)項にて選定した各起因事象に関連する設備等を添付5.1-14の左欄のとおり抽出した。

(3) 各起因事象に対する耐震裕度の特定

(2)項にて抽出した設備等について、評価値及び評価基準値を整理した上で、添付5.1-14の右欄のとおり耐震裕度を評価し、各起因事象について、各設備等の耐震裕度評価結果を用いて、耐震裕度を添付5.1-15のとおり評価した。なお、耐震裕度評価における設備等の評価値の算定にあたっては、原子炉にある燃料に対する評価方法と同様な手法に基づき実施した。

耐震裕度が最も小さいのは「外部電源喪失」である。開閉所設備等が耐震Cクラス設備で構成されているため、Ssレベルの地震動では、外部電源を期待しないこととした。

これ以外の起因事象については、関連する設備等が耐震Sクラス設備等により構成されているため、1.00以上の耐震裕度となった。

(4) 影響緩和機能の抽出及び収束シナリオの特定

最も耐震裕度の小さい起因事象である「外部電源喪失」を対象に、影響緩和に必要な機能を抽出し、イベントツリーを作成したうえで、収束シナリオを特定した(添

付5. 1-16参照)。

なお、(1)項において燃料が損傷するものとみなして扱うこととした「原子炉建屋等損傷」及び「SFP 損傷」については、イベントツリーによる収束シナリオの評価は実施しない。

「外部電源喪失」の収束シナリオを、イベントツリー(添付5. 1-16参照)を用いて評価した結果、8つの収束シナリオが特定された。これらの収束シナリオ毎に耐震裕度の評価を行った。

収束シナリオ①～③は、起因事象の外部電源喪失の発生の後、原子炉補機冷却系による最終ヒートシンクの確保及び非常用交流電源による給電の確保により、事象を収束させる場合のシナリオである。各シナリオの事象収束までの過程は以下のとおりである。

シナリオ①：残留熱除去系(最大熱負荷モード)又は燃料プール冷却浄化系による SFP の除熱冷却を維持する。これにより、SFP の崩壊熱を除去し、燃料の損傷を防止する。

シナリオ②：シナリオ①において SFP の除熱に失敗した場合、サブプレッションプール浄化系等の補給水系又は消火系により SFP への注水を行う。これにより、崩壊熱による SFP の水位低下を防止し、燃料の損傷を防止する。

シナリオ③：シナリオ②において補給水系又は消火系による SFP への注水に失敗した場合には、残留熱除去系により SFP へ注水を行う。これにより、崩壊熱による SFP の水位低下を防止し、燃料の損傷を防止する。

収束シナリオ④及び⑤は、起因事象の外部電源喪失の発生の後、原子炉補機冷却系の動作失敗による最終ヒートシンク喪失又は非常用交流電源による給電に失敗し全交流電源喪失に至る場合であり、緊急用メタクラを經由して、他号機からの電源融通により交流電源を確保し、事象を収束させるシナリオである。各シナリオの事象収束までの過程は以下のとおりである。

シナリオ④：緊急用メタクラにより交流電源を確保した後に、サブプレッションプール浄化系等の補給水系による SFP への注水を行う。これにより、崩壊熱による SFP の水位低下を防止し、燃料の損傷を防止する。

シナリオ⑤：シナリオ④において補給水系による SFP への注水に失敗した場合には、代替海水熱交換器設備を用いて残留熱除去系を運転し、SFP への注水を行う。これにより、崩壊熱による SFP の水位低下を防止し、燃料の損傷を防止する。

収束シナリオ⑥は、起因事象の外部電源喪失の発生の後、原子炉補機冷却系の動作失敗による最終ヒートシンク喪失又は非常用交流電源による給電に失敗し全交流電源喪失に至る場合であり、電源車により交流電源を確保するシナリオである。事象収束までの過程は以下のとおりである。

シナリオ⑥：電源車により交流電源を確保した後に、補給水系による SFP への注水

を行う。これにより、崩壊熱による SFP の水位低下を防止し、燃料の損傷を防止する。

収束シナリオ⑦及び⑧は、起因事象の外部電源喪失の発生の後、原子炉補機冷却系の動作失敗による最終ヒートシンク喪失又は非常用交流電源による給電に失敗し全交流電源喪失に至り、さらに緊急用メタクラ又は電源車による交流電源確保ができない場合に、消火系の D/DFP や消防車により注水を行うシナリオである。シナリオ⑦及び⑧の事象収束までの過程は以下のとおりである。

シナリオ⑦：D/DFP により、SFP への注水を行う。これにより、崩壊熱による SFP の水位低下を防止し、燃料の損傷を防止する。

シナリオ⑧：シナリオ⑦において D/DFP による SFP への注水に失敗した場合には、消火系経由で消防車にて SFP へ注水を行う。これにより、崩壊熱による SFP の水位低下を防止し、燃料の損傷を防止する。

なお、上記のとおり保守的に燃料損傷すると評価した起因事象及びシナリオについては、実際のプラント挙動においては種々の影響緩和機能及び設計において設備が有する保守性により直ちに燃料損傷に至るものではないが、本評価の前提として、これらの事象については燃料損傷に至るものとして評価した。

(5) 影響緩和機能に関連する設備等の抽出

「外部電源喪失」の影響緩和機能を構成する設備等について、フロントライン系の設備とそれに必要なサポート系の設備を整理した上で（添付 5. 1-17 参照）、添付 5. 1-18 の左欄のとおり整理した。

(6) 各収束シナリオの耐震裕度の特定

① 影響緩和機能に関連する設備等の耐震裕度の評価

(5)項で抽出した設備等について、Ss に対する耐震裕度を添付 5. 1-18 の右欄のとおり評価した。

② 各影響緩和機能の耐震裕度の特定

添付 5. 1-19 のとおりフォールトツリーを評価することで影響緩和機能毎の裕度を評価し、添付 5. 1-20 のとおり各影響緩和機能の耐震裕度を評価した。

③ 各収束シナリオの耐震裕度の特定

添付 5. 1-20 から、各影響緩和機能に関連する設備等の耐震裕度をイベントツリーに展開した。（添付 5. 1-21 参照）

各収束シナリオの機能毎の耐震裕度の関係から、耐震裕度が最も大きくなるのはシナリオ③で、その耐震裕度は 1.37 である。

(7) クリフエッジの特定

起因事象のうち、影響緩和機能が期待できる「外部電源喪失」のイベントツリー

の耐震裕度は、1.37 である。

また、「外部電源喪失」の次に起因事象の耐震裕度が小さい事象は、影響緩和機能を期待しない事象である「原子炉建屋等損傷」で、耐震裕度 1.46 である。

従って、SFP にある燃料に対する重大な損傷を防止する観点では、地震に係るクリフエッジを、「外部電源喪失」で耐震裕度 1.37 と評価した。

(8) 対策に係る効果の確認

(7)項まで実施したクリフエッジの特定及びプラント全体の裕度評価は、福島第一原子力発電所の事故を踏まえ実施済みの緊急安全対策を踏まえて評価したものである。

緊急安全対策前のクリフエッジは、D/G の配管サポートの損傷による非常用交流電源による給電失敗で、耐震裕度は 1.37 と今回評価した裕度評価結果と同じである。

緊急安全対策実施前は、非常用交流電源による給電に失敗し、全交流電源喪失状態に事象が進展し SFP からの除熱ができなくなった場合、SFP への注水を行うための手順は整備されていなかった。

これに対し、緊急安全対策実施後は、D/DFP から消火系を經由して SFP へ代替注水する手段、及び、新たに配備した消防車から SFP へ代替注水する手段が追加され、代替注水のより一層の多様化が図られていることから、信頼性が一層高まったものと評価する。なお、D/DFP や消火系配管は耐震 B、C クラスの設備であり、平成 19 年の新潟県中越沖地震時に、相対変位の発生による配管のソケット接続部の脱落事例が確認されているが、当該箇所及び類似箇所について、溶接接続化及び変位吸収のためのフレキシブルジョイントの設置等、相対変位への強化対策が実施されている。当該箇所以外には損傷事例は確認されておらず、損傷箇所及び類似箇所における対策が完了していることから、消火系設備については、実力としての耐震性は有しており、地震時においてもその機能が損なわれる可能性は低いと考えられる。また、Ss 相当の地震が発生した場合における代替注水確保の信頼性のより一層の増強のため、原子炉建屋内の復水補給水系配管については、当初耐震 B クラス設計であったものに対して、Ss を考慮した耐震強化工事を実施し、平成 23 年 12 月までにその工事を完了している。

また、全交流電源喪失に対する更なる安全性の向上の観点から、他号機からの電源融通を可能とするため、緊急用メタクラを配備した。さらに、緊急用メタクラを用いた他号機からの電源融通に失敗した場合においても、緊急安全対策で配備された電源車による給電により、サプレッションプール浄化系、復水補給水系を用いた注水が可能となる等、SFP への注水機能の信頼性も一層高まったと評価している。

なお、本報告書では評価に見込んでいないものの、今後の更なる安全性向上策として設置を予定している燃料（軽油）補給用の地下軽油タンク（平成 24 年 5 月完成予定）及び既に配備済みである空冷式 GTG により、原子炉補機冷却系のサポート機能に依存しない非常用電源が追加され、一層の電源の多様化が図られる予定で

ある。

さらに、消防車による注水や電源車による電源確保が確実に実施できるよう、必要な資機材を整備し、手順書を作成するとともに、定期的に訓練を行うなど、設備面だけでなく運用面における対策の強化にも取り組んでいる。

以上、緊急安全対策及び更なる安全性向上策の実施により、全交流電源喪失に至った場合等においても、給電機能、注水機能等のより一層の多様化が図られ、「外部電源喪失」時のイベントツリー上での安定冷却に至る収束シナリオ④～⑧が追加されたことから、定性的に地震に対する安全性がより一層高まったものと評価する。

5.1.4 評価結果のまとめ

地震に対するクリフエッジは、Ss に対する耐震裕度において、原子炉にある燃料について 1.47、また、SFP にある燃料について 1.37 であると評価した。従って、プラント全体としての地震に対するクリフエッジは、Ss に対する耐震裕度 1.37 である。

柏崎刈羽 7 号機については、新潟県中越沖地震を踏まえた大きな Ss（解放基盤表面で 1209 Gal）に対して、耐震裕度を確保していることを確認した。

また、緊急安全対策及び更なる安全性向上策を実施することにより、緊急用メタクラや電源車等による給電機能、消火系ポンプや消防車等による注水機能等の多様性が向上したことにより、事象収束シナリオの追加がなされ、地震に対する安全性がより一層向上したことを確認した。

5.2 津波

5.2.1 評価実施事項

(1) 設備等の裕度評価

津波高さが、「発電用原子炉施設に関する耐震設計審査指針」の改訂に伴う耐震安全性評価における地震の随件事象としての想定津波の高さを超える程度に応じて、安全上重要な設備等が損傷・機能喪失するか否かを、想定津波高さ等との比較若しくは PSA の知見等を踏まえて評価する。

(2) クリフエッジの特定

(1)項の評価結果を踏まえて、燃料の重大な損傷に至る事象の過程を同定し、津波に対する安全裕度（許容津波高さ）を評価する。

(3) 事象進展防止措置の評価

燃料の重大な損傷に至る事象の進展を防止するための措置について、その効果を示す。

5.2.2 評価方法

原子炉にある燃料と SFP にある燃料を対象に、以下の評価を実施する。(図 5. 2-1 参照)



図 5. 2-1 クリフエッジ評価に係るフロー図 (津波)

(1) 起回事象の選定

① 原子炉にある燃料

原子炉にある燃料については、PSAの起回事象、及び津波の影響として固有で考慮すべき事象について勘案した上で、津波を起因として燃料損傷に至る起回事象を選定する。

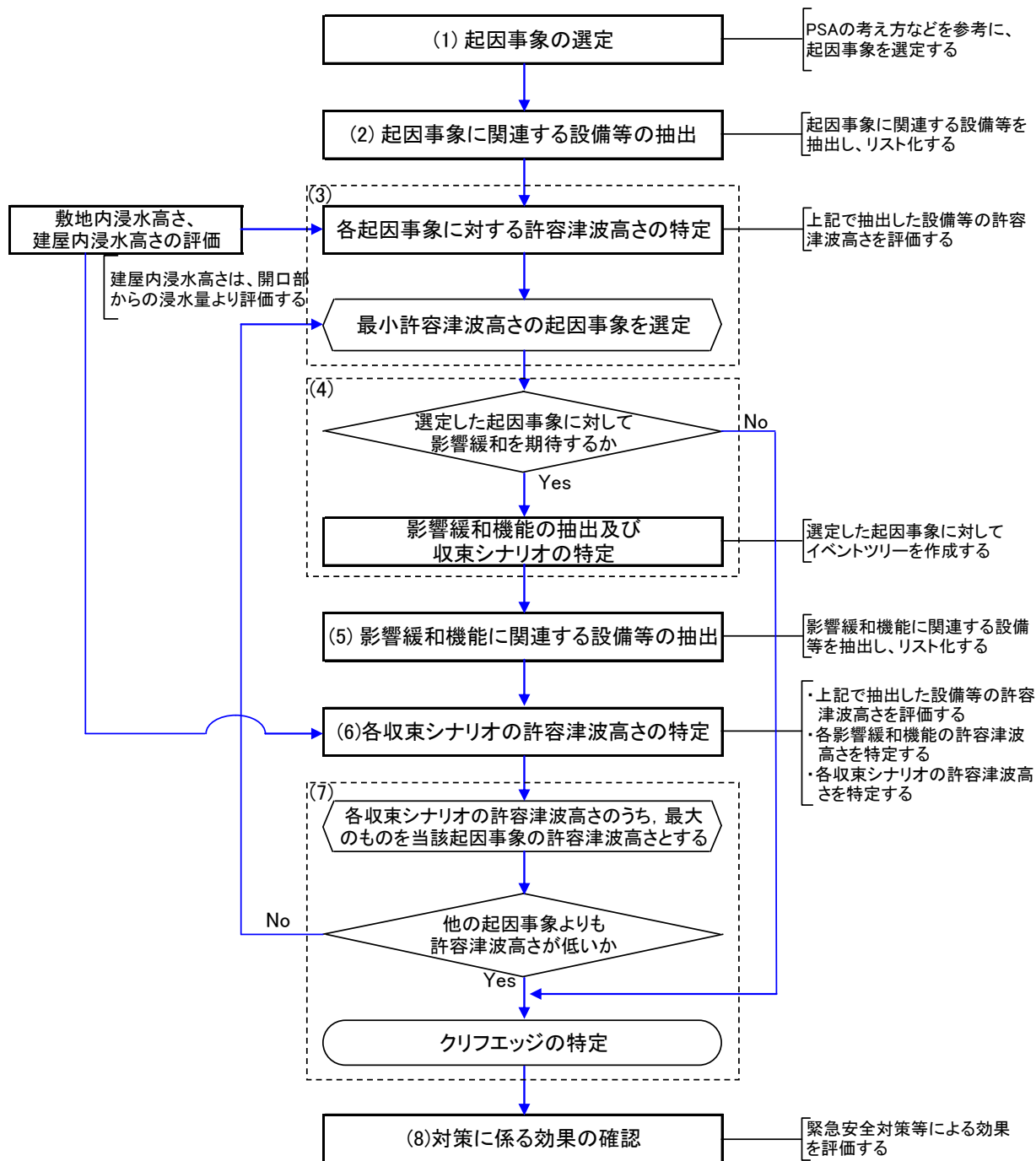
② SFPにある燃料

SFPにある燃料については、SFPの保有水の流出やSFPの冷却機能喪失に伴うプール水位の低下に着目し、起回事象を選定する。

(2) 起回事象に関連する設備等の抽出

評価対象とする設備等は、燃料の重大な損傷に係りうる設備等とし（添付5.2-1参照）、その内、起回事象に関連する設備等を抽出する。

(3) 各起回事象に対する許容津波高さの特定

(2)項にて抽出した設備等について、許容津波高さを以下の方法及び条件で評価する。ここで津波高さとは、津波によって海面が上昇した時の海拔(以下、「T.P.」という)0.0 mからの海面高さのことであり、屋外設備等の設置場所や建屋内への浸水口位置における水位を指している。

① 当該評価に必要な設備等について、設置場所、設置高さ及び建屋内への浸水口を調査する。

② 屋外設備については津波の高さが、また、建屋内設備については津波による建屋内浸水高さが、当該設備等の設置高さ（又は、保守的に設置床高さとする場合もある）を上回った場合、当該設備等は機能喪失するものとして、このときの津波高さを当該設備等の許容津波高さとして評価する。

なお、柏崎刈羽7号機については、T.P.15.0 mの高さまでの津波に対する原子炉建屋等の浸水対策を実施している。津波高さがT.P.15.0 mを超えた場合、浸水対策の仕様の範囲を超えることから、原子炉建屋等に多量の浸水が生じ、原子炉及びSFPの冷却・注水が困難になると想定し、保守的に全ての設備が機能喪失すると判断する。

従って、本評価は保守的な仮定に基づいて行っており、特定したクリフエッジが直ちに燃料損傷に結びつくわけではないことに留意する必要がある。

③ 許容津波高さと設計津波高さの差を裕度とする。なお、設計津波高さは、「発電用原子炉施設に関する耐震設計審査指針」の改訂に伴う耐震安全性評価における想定津波の高さとし、数値シミュレーションによる評価結果から、水位上昇側においては柏崎刈羽1～7号機における最高水位であるT.P.+3.3 m程度、水位下降側においては柏崎刈羽1～7号機における最低水位であるT.P.-3.5 m程度とする。（添付5.2-2参照）

④ 建屋内浸水高さを評価するための浸水量評価及びそれに用いる津波モデル、浸

水口からの浸水量算定方法は添付5. 2-3のとおりとする。
各設備等の許容津波高さを用いて、許容津波高さが最小である起因事象を選定する。

(4) 影響緩和機能の抽出及び収束シナリオの特定

(3)項にて選定した起因事象に対して、影響緩和設備による事象の収束を期待できる場合は、そのために必要な機能を抽出し、イベントツリーを作成の上、事象の進展を収束させるシナリオを特定する。

各起因事象に対するイベントツリーの作成に際しては、これまでのPSAで用いられている成功基準、事故シーケンス分析の結果を基本に評価を行う。

(5) 影響緩和機能に関連する設備等の抽出

(4)項で抽出した事象の影響緩和に必要な機能について、関連する設備等を抽出する。評価対象とする設備等は(2)項と同様に燃料の重大な損傷に関係し得る設備等とし、具体的には、フロントライン系の設備等及びサポート系の設備等について、各起因事象を収束させるのに必要なものを対象として抽出する。

(6) 各収束シナリオの許容津波高さの特定

① 影響緩和機能に関連する設備等の許容津波高さの評価

(5)項で抽出した設備等について、許容津波高さを評価する。評価方法は(3)項と同様である。

② 各影響緩和機能の許容津波高さの特定

①項で求めた各設備等の許容津波高さの評価結果を使用し、当該起因事象のイベントツリーに含まれる影響緩和機能の許容津波高さを特定する。具体的には、各影響緩和機能の喪失につながる可能性のある事象を図式化したフォールトツリーを作成し、当該フォールトツリーを構成する各設備等の許容津波高さを整理した上で、当該影響緩和機能の許容津波高さを特定する。

③ 各収束シナリオの許容津波高さの特定

(4)項で作成した当該起因事象のイベントツリーから、燃料の安定冷却が達成できる「収束シナリオ」について、②項で求めた各シナリオに含まれる影響緩和機能の許容津波高さから、各収束シナリオの許容津波高さを特定する。なお、各収束シナリオの許容津波高さは、各収束シナリオの成立に必要な各影響緩和機能の許容津波高さのうち、最も低いものとなる。

(7) クリフエッジの特定

(6)③項で求めた収束シナリオの許容津波高さから、当該起因事象を起点とするイベントツリーの許容津波高さを特定する。当該イベントツリーの許容津波高さは、収束シナリオが複数ある場合には、各シナリオの許容津波高さのうち、最も高いものとなる。

さらに(1)～(6)項及び上記の評価により得られる当該起因事象の許容津波高さを他の起因事象発生の許容津波高さと比較し、当該起因事象の許容津波高さの方が低い場合には、当該起因事象の許容津波高さをクリフエッジとして評価する。それぞれの起因事象に至る損傷対象設備が異なる結果、起因事象発生に係る許容津波高さもそれぞれ異なった値となることを踏まえると、クリフエッジを評価するためには、(1)項において抽出された起因事象に対して、許容津波高さの低い起因事象から順にクリフエッジが特定されるまでの評価を実施すればよい。具体的には、起因事象発生の許容津波高さが最も低い起因事象について、当該事象が収束するための許容津波高さを評価し、これが他の起因事象発生の許容津波高さより低い場合においては、それ以上の評価は必要ない。

なお、本評価でのクリフエッジは、保守性を有した評価基準や計算方法に基づいており、本評価の許容津波高さが現実の燃料損傷に対する裕度を直接表現しているわけではない。

(8) 対策に係る効果の確認

特定されたクリフエッジへの対応を含め、燃料の重大な損傷に至る事象の進展を防止するための措置について、その効果を示す。

当該措置を実施したことにより、どのように燃料の重大な損傷に至る事象の進展を防止できるか、イベントツリーで明確化するとともに、緊急安全対策等による安全性の改善度合いを評価する。

また、4章に示した今後実施する予定の更なる安全性向上策については、その効果を定性的に評価する。

5.2.3 評価結果

5.2.3-1 原子炉にある燃料に対する評価結果

(1) 起因事象の選定

PSA の起因事象，及び津波の影響として固有で考慮すべき事象について勘案した上で，津波による建物・構築物，大型静的機器の損傷が起因となる事象及び津波による安全機能へ重大（広範）な影響を及ぼす機器等の損傷が起因となる事象より起因事象を抽出した。

津波による建屋・構築物，大型静的機器の損傷による起因事象としては，「原子炉建屋等損傷」，「原子炉圧力容器及び原子炉格納容器損傷」及び「LOCA」が考えられるが，「原子炉建屋等損傷」については，本評価で上限値として想定している T.P.15.0 m の津波に対して原子炉建屋躯体は健全であると考えられるため，津波に対する影響は考慮しない。また，「原子炉圧力容器及び原子炉格納容器損傷」及び「LOCA」についても，原子炉建屋が健全であれば建屋内の構造物であるこれらの設備・機器の損傷は起こらないと考えられることから選定しない。

また，津波による安全機能へ重大（広範）な影響を及ぼす機器等の損傷による起因事象としては，「外部電源喪失」，「全交流電源喪失」，「原子炉補機冷却系喪失」，「直流電源喪失」，「中央制御室等計装・制御系喪失に伴う制御不能」及び「その他過渡事象」の6事象を選定した。ただし，「その他過渡事象」については，「外部電源喪失」で代表する。なお，ATWS については，津波襲来時に常用電源喪失等によりスクラムするため，起因事象として選定しない。（添付5.2-4参照）

【評価対象として選定した起因事象】

- ・外部電源喪失
- ・全交流電源喪失
- ・原子炉補機冷却系喪失
- ・直流電源喪失
- ・中央制御室等計装・制御系喪失に伴う制御不能

(2) 起因事象に関連する設備等の抽出

(1)項にて選定した各起因事象に関連する設備等を，添付5.2-5の設備欄のとおり抽出した。

(3) 各起因事象に対する許容津波高さの特定

(1)項にて選定した起因事象のうち，「外部電源喪失」を最も許容津波高さの低い起因事象と評価した（添付5.2-5参照）。「外部電源喪失」は，低起動変圧器の浸水により機能喪失するものとし，低起動変圧器の設置高さ T.P.12.2 m を超える津波により発生する。柏崎刈羽7号機の断面概要図を添付5.2-6に示す。

(4) 影響緩和機能の抽出及び収束シナリオの特定

「外部電源喪失」を対象に、イベントツリーを作成し、収束シナリオを特定した。起因事象のうち、「全交流電源喪失」及び「原子炉補機冷却系喪失」の影響緩和機能については、この「外部電源喪失」を起因とする影響緩和のイベントツリーに含めて評価した（添付5．2－7参照）。

また、外部電源喪失時に「直流電源喪失」又は「中央制御室等計装・制御系喪失に伴う制御不能」の同時発生を想定した場合、D/Gの起動不可による全交流電源喪失、原子炉隔離時冷却系の起動・制御不可等のプラント状態に至ることを考慮すると燃料損傷となる可能性が高いことから、「直流電源喪失」及び「中央制御室等計装・制御系喪失に伴う制御不能」については、影響緩和機能に期待せず保守的に燃料損傷するものとみなし、イベントツリーによる収束シナリオの評価は実施しない。

「外部電源喪失」の収束シナリオを、イベントツリー（添付5．2－7参照）を用いて評価した結果、以下の7つの収束シナリオが特定された。

収束シナリオ①～③は、起因事象の外部電源喪失の発生の後、原子炉が停止し、原子炉補機冷却系による最終ヒートシンクの確保及び非常用交流電源による給電の確保により、事象を収束させる場合のシナリオである。各シナリオの事象収束までの過程は以下のとおりである。

シナリオ①：原子炉は、高圧系による注水（原子炉隔離時冷却系、高圧炉心注水系）又は逃がし安全弁により原子炉を減圧した上で低圧系による注水（残留熱除去系（低圧注水モード））を行い、原子炉水位を維持する。その後、残留熱除去系（原子炉停止時冷却モード）により原子炉を循環冷却し、冷温停止に至る。

シナリオ②：シナリオ①において残留熱除去系（原子炉停止時冷却モード）の原子炉の循環冷却に失敗した場合、注水により原子炉水位は維持されるものの、原子炉で発生する蒸気は逃がし安全弁から原子炉格納容器内のサブプレッションプールに導かれる。この蒸気による原子炉格納容器への入熱を、残留熱除去系（サブプレッションプール冷却モード）により循環冷却することで除熱する。これにより、原子炉への注水を継続し、燃料損傷を防止する。

シナリオ③：シナリオ②において残留熱除去系（サブプレッションプール冷却モード）による原子炉格納容器（サブプレッションプール）の循環冷却に失敗した場合には、原子炉格納容器ベントにより除熱する。これにより、原子炉への注水を継続し、燃料損傷を防止する。

収束シナリオ④～⑥は、起因事象の外部電源喪失の発生の後、原子炉は停止するものの、原子炉補機冷却系の動作失敗による最終ヒートシンク喪失又は非常用交流電源による給電に失敗し全交流電源喪失に至る場合である。この場合、直流電源にて起動する原子炉隔離時冷却系により注水することで原子炉の水位を維持

し、この間に緊急用メタクラを経由して、他号機からの電源融通により交流電源を確保し、事象を収束させるシナリオである。また、外部電源喪失の要因が低起動変圧器等の不具合によるものであって、高起動変圧器等の66 kV母線よりも上流側の電源機能が健全である場合にも、緊急用メタクラを介して外部電源を非常用母線に受電することで収束シナリオ④～⑥は実現可能である。各シナリオの事象収束までの過程は以下のとおりである。

シナリオ④：緊急用メタクラにより交流電源を確保した後に、逃がし安全弁により原子炉を減圧し、復水補給水系等の代替系や代替海水熱交換器設備を用いた残留熱除去系（低圧注水モード）による注水で、原子炉水位を維持する。その後、代替海水熱交換器設備を用いて残留熱除去系（原子炉停止時冷却モード）を運転することで、原子炉を循環冷却（除熱）し、冷温停止に至る。

シナリオ⑤：シナリオ④において、逃がし安全弁による原子炉の減圧に失敗した場合及び残留熱除去系（原子炉停止時冷却モード）による原子炉の循環冷却に失敗した場合には、注水により原子炉水位は維持されるものの、原子炉で発生する蒸気は逃がし安全弁から原子炉格納容器内のサブプレッションプールに導かれる。この蒸気による原子炉格納容器への入熱を、代替海水熱交換器設備を用いて残留熱除去系（サブプレッションプール冷却モード）を運転することで除熱する。これにより、原子炉への注水を継続し、燃料損傷を防止する。

シナリオ⑥：シナリオ⑤において残留熱除去系（サブプレッションプール冷却モード）による原子炉格納容器（サブプレッションプール）の循環冷却に失敗した場合には、原子炉格納容器ベントにより除熱する。これにより、原子炉への注水を継続し、燃料損傷を防止する。

収束シナリオ⑦は、起因事象の外部電源喪失の発生の後、原子炉は停止するものの、原子炉補機冷却系の動作失敗による最終ヒートシンク喪失又は非常用交流電源による給電に失敗し全交流電源喪失に至り、さらに緊急用メタクラによる交流電源が確保できない場合、直流電源にて起動する原子炉隔離時冷却系により注水することで原子炉の水位を維持し、この間に電源車により交流電源を確保し、事象を収束させるシナリオである。シナリオ⑦の事象収束までの過程は以下のとおりである。

シナリオ⑦：電源車により交流電源を確保した後に、逃がし安全弁により原子炉を減圧した上で復水補給水系等の代替系による注水を行うことで、原子炉水位を維持する。原子炉で発生する蒸気は逃がし安全弁から原子炉格納容器内のサブプレッションプールに導かれることから、原子炉格納容器ベントにより除熱する。これにより、原子炉への注水を継続し、燃料損傷を防止する。

なお、シナリオ④～⑦において、代替系による注水を行えない場合であっても、電源確保により原子炉隔離時冷却系での注水が継続可能であること、消防車によ

る注水手段が確保されていることにより，原子炉の水位維持，燃料損傷防止を図ることが可能である。

(5) 影響緩和機能に関連する設備等の抽出

「外部電源喪失」の影響緩和機能を構成する設備等について，フロントライン系の設備等とサポート系の設備等を整理した上で(添付5.2-8参照)，添付5.2-9の設備欄のとおり整理した。

(6) 各収束シナリオの許容津波高さの特定

① 影響緩和機能に関連する設備等の許容津波高さの評価

(5)項で抽出した設備等について、設置場所、設置高さ及び津波高さに応じて評価される各建屋内浸水高さ（表5. 2-1, 図5. 2-2参照）より、許容津波高さを添付5. 2-9の右欄のとおり整理した。

表5. 2-1 各建屋の浸水高さ（津波高さ T.P.15.0 m, 津波周期 30 分）

エリア	建屋内浸水高さ [m]	建屋内浸水高さ T.P. [m]	浸水影響範囲
① 原子炉建屋 インナー	0.1 未満	-8.2	地下3階
② 原子炉建屋 アウター	0.1 未満	4.8	地下1階
③ タービン建屋	0.1 未満	-8.4	地下トレンチ
④ 廃棄物処理建屋	0.1 未満	-6.1	地下3階
⑤ コントロール建屋	0.1 未満	-2.7	地下2階
⑥ 通路・トレンチ	0.1 未満	-6.8	地下3階



図5. 2-2 各建屋の浸水高さ（津波高さ T.P.15.0 m, 津波周期 30 分）

② 各影響緩和機能の許容津波高さの特定

添付5. 2-10のとおりフォールトツリーを評価することで影響緩和機能毎の許容津波高さを評価した。

③ 各収束シナリオの許容津波高さの特定

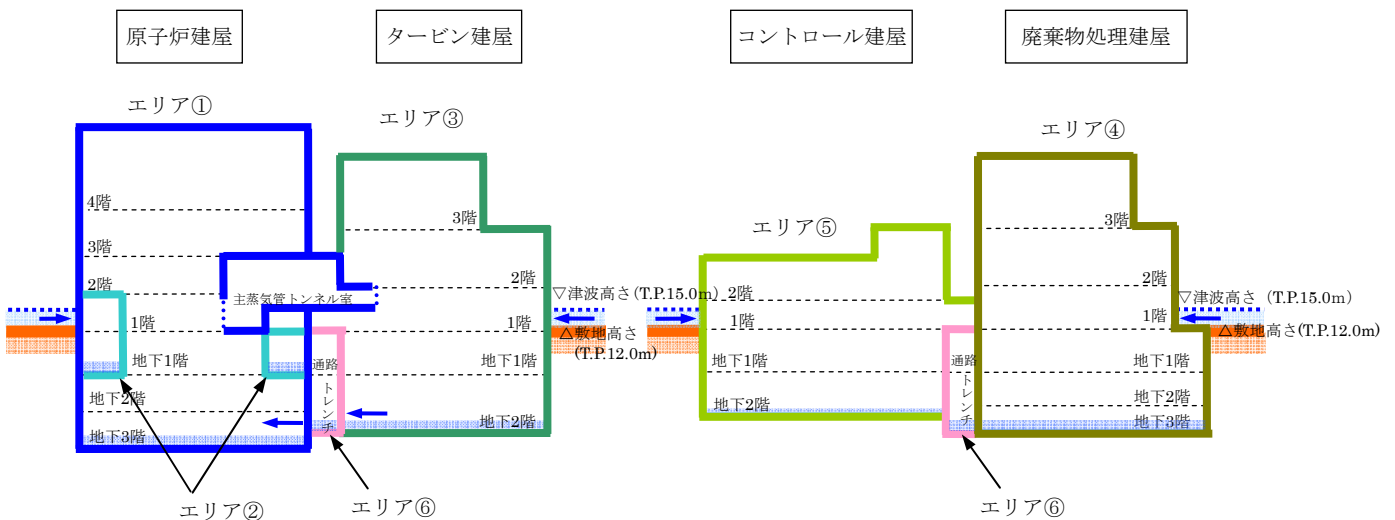
添付5. 2-11に示した各影響緩和機能の許容津波高さに基づき、(4)項で特定した7つの各収束シナリオについて許容津波高さを評価した。

評価の結果、収束シナリオ①～③及び⑦の許容津波高さが T.P.15.0 m (裕度+11.7 m)、収束シナリオ④～⑥の許容津波高さが T.P.13.2 m (裕度+9.9 m) となった。

各収束シナリオの評価結果をまとめると次のとおりとなる。

収束シナリオ	許容津波高さ (裕度)	電源	機能喪失箇所
①	T.P.15.0 m (+11.7 m)	D/G	原子炉建屋等の浸水対策範囲を超える津波による建屋内浸水
②	T.P.15.0 m (+11.7 m) ※		
③	T.P.15.0 m (+11.7 m) ※		
④	T.P.13.2 m (+9.9 m)	緊急用メタクラによる給電	緊急用メタクラによる給電 (緊急用メタクラに外部電源を供給する 66kV 開閉所の浸水)
⑤	T.P.13.2 m (+9.9 m) ※		
⑥	T.P.13.2 m (+9.9 m) ※		
⑦	T.P.15.0 m (+11.7 m) ※	電源車	原子炉建屋等の浸水対策範囲を超える津波による建屋内浸水

※同じ許容津波高さの収束シナリオが前段で存在する場合、決定論的に評価する本評価では後段の収束シナリオに至ることはないが、複数の収束シナリオを持つことから多様性を有していることを確認した。

(7) クリフエッジの特定

収束シナリオの許容津波高さの結果から、「外部電源喪失」の収束シナリオの許容津波高さは T.P.15.0 m (裕度+11.7 m) となった。

当該収束シナリオのクリフエッジの所在は、原子炉建屋等の浸水対策範囲を超える津波による建屋内浸水と特定した。このときのプラント全体の許容津波高さは T.P.15.0 m となり、設計津波高さ T.P.3.3 m に対する裕度は+11.7 m と評価した。

(8) 対策に係る効果の確認

(7)項まで実施したクリフエッジの特定及びプラント全体の裕度評価は、福島第一原子力発電所の事故を考慮して実施済みの緊急安全対策及び更なる安全性向上策を踏まえて評価したものである。

緊急安全対策前のクリフエッジは、保守的に評価して敷地高さと同じ津波高さ T.P.12.0 m での全交流電源喪失による注水機能喪失であったが、緊急安全対策で実施された水密扉の設置等の浸水対策により、原子炉建屋やタービン建屋等への

海水浸水が防止されたことで、非常用交流電源による給電の失敗により全交流電源喪失に至る許容津波高さが浸水対策範囲である T.P.15.0 m まで向上しており、原子炉への注水等の対応が可能となっている。

また、緊急安全対策及び更なる安全性向上策では、上記の他に電源や注水、除熱に関しても以下に示す対策を講じている。

電源については、更なる安全性向上策で設置した緊急用メタクラにより、外部電源、他号機からの電源融通による交流電源の確保が可能となった。また、本報告書では見込んでいないものの、今後の更なる安全性向上策として設置を予定している燃料補給用の地下軽油タンク（平成 24 年 5 月完成予定）及び既に配備済みである空冷式 GTG により、原子炉補機冷却系のサポート機能に依存しない非常用電源が追加される予定である。これに加えて、上記の非常用交流電源による給電に失敗した場合でも、緊急安全対策で配備した電源車により電源確保が可能であり、電源確保の手段のより一層の多様化が図られている。

注水については、AM 策である復水補給水系や消火系からの代替注水手段に加え、緊急安全対策として配備した消防車による代替注水も可能となり、注水手段のより一層の多様化が図られている。

除熱についても、上述の緊急用メタクラを介した外部電源、他号機からの電源融通による交流電源の確保に加えて、更なる安全性向上策として配備した代替海水熱交換器設備を用いることで、最終ヒートシンク喪失時においても、残留熱除去系を用いての除熱機能が確保され、一層の安全性向上が図られている。

これら電源車による電源確保や消防車による注水等の各種対策については、確実に遂行できるよう必要な資機材を整備し、手順書を作成するとともに、定期的に訓練を行うなど、設備面だけでなく、運用面における対策の強化にも取り組んでいる。

以上の緊急安全対策及び更なる安全性向上策により、安定冷却に至る収束シナリオ④～⑦が追加でき、許容津波高さが T.P.15.0 m と向上したことから、津波に対する安全性がより一層高まっている。

5.2.3-2 SFPにある燃料に対する評価結果

(1) 起回事象の選定

SFPの燃料が重大な損傷に至る事象としては、SFP保有水の流出やSFPからの除熱機能喪失に伴うプールの水位低下が考えられる。

SFP保有水の流出の原因となる起回事象としては、「原子炉建屋等損傷」及び「SFP損傷」が考えられるが、「原子炉建屋等損傷」については、本評価で上限値として想定している高さ T.P.15.0 m の津波に対して原子炉建屋躯体は健全であると考えられるため、津波に対する影響は考慮しない。また、「SFP損傷」についても、原子炉建屋が健全であれば建屋内の構造物である SFP の損傷は起こらないと考えられることから選定しない。

また、SFPからの除熱機能喪失の原因となる起回事象としては、サポート系の機能喪失として「外部電源喪失」、「全交流電源喪失」、「原子炉補機冷却系喪失」及び「フロントライン系設備損傷による SFPからの除熱機能喪失」が考えられる。ただし、「フロントライン系設備損傷による SFPからの除熱機能喪失」については、「外部電源喪失」で代表する。(添付5. 2-12参照)

【評価対象として選定した起回事象】

- ・外部電源喪失
- ・全交流電源喪失
- ・原子炉補機冷却系喪失

(2) 起回事象に関連する設備等の抽出

(1)項にて選定した各起回事象に関連する設備等を、添付5. 2-13の設備欄のとおり抽出した。

(3) 各起回事象に対する許容津波高さの特定

(1)項にて選定した起回事象のうち、許容津波高さの最も低い「外部電源喪失」を起回事象と評価した(添付5. 2-13参照)。「外部電源喪失」は、低起動変圧器の浸水により機能喪失するものとし、低起動変圧器の設置高さ T.P.12.2 m を超える津波により発生する。

(4) 影響緩和機能の抽出及び収束シナリオの特定

許容津波高さの最も低い「外部電源喪失」を対象に、影響緩和に必要な機能を抽出し、イベントツリーを作成した上で、収束シナリオを特定した(添付5. 2-14参照)。収束シナリオ特定においては、SFPの保有水が確保され、燃料が安定、継続的に冷却される状態に至るシナリオを収束シナリオ(冷却成功)とし、この状態に至らないシナリオを燃料の重大な損傷に至るシナリオ(燃料損傷)とした。

「外部電源喪失」収束シナリオを、イベントツリー(添付5. 2-14参照)を用いて評価した結果、以下の8つの収束シナリオが特定された。

収束シナリオ①～③は、起因事象の外部電源喪失の発生の後、原子炉補機冷却系による最終ヒートシンクの確保及び非常用交流電源による給電の確保により、事象を収束させる場合のシナリオである。各シナリオの事象収束までの過程は以下のとおりである。

シナリオ①：残留熱除去系（最大熱負荷モード）又は燃料プール冷却浄化系による SFP からの除熱冷却を維持する。これにより、SFP の崩壊熱を除去し、燃料の損傷を防止する。

シナリオ②：シナリオ①において SFP からの除熱に失敗した場合、サブプレッションプール浄化系等の補給水系により SFP への注水を行う。これにより、崩壊熱による SFP の水位低下を防止し、燃料の損傷を防止する。

シナリオ③：シナリオ②において補給水系による SFP への注水に失敗した場合には、残留熱除去系により SFP への注水を行う。これにより、崩壊熱による SFP の水位低下を防止し、燃料の損傷を防止する。

収束シナリオ④及び⑤は、起因事象の外部電源喪失の発生の後、原子炉補機冷却系の動作失敗による最終ヒートシンク喪失又は非常用交流電源による給電に失敗し全交流電源喪失に至る場合であり、緊急用メタクラを經由して、他号機からの電源融通により交流電源を確保し、事象を収束させるシナリオである。また、外部電源喪失の要因が低起動変圧器等の不具合によるものであって、高起動変圧器等の 66 kV 母線よりも上流側の電源機能が健全である場合にも、緊急用メタクラを介して外部電源を非常用母線に受電することでも実現可能な収束シナリオである。各シナリオの事象収束までの過程は以下のとおりである。

シナリオ④：緊急用メタクラにより交流電源を確保した後に、サブプレッションプール浄化系等の補給水系により SFP への注水を行う。これにより、崩壊熱による SFP の水位低下を防止し、燃料の損傷を防止する。

シナリオ⑤：シナリオ④において補給水系による SFP への注水に失敗した場合には、代替海水熱交換器設備を用いて残留熱除去系を運転し、SFP への注水を行う。これにより、崩壊熱による SFP の水位低下を防止し、燃料の損傷を防止する。

収束シナリオ⑥は、起因事象の外部電源喪失の発生の後、原子炉補機冷却系の動作失敗による最終ヒートシンク喪失又は非常用交流電源による給電に失敗し全交流電源喪失に至り、さらに緊急用メタクラによる交流電源が確保できない場合に、電源車により交流電源を確保するシナリオである。シナリオ⑥の事象収束までの過程は以下のとおりである。

シナリオ⑥：電源車により交流電源を確保した後に、補給水系により SFP への注水を行う。これにより、崩壊熱による SFP の水位低下を防止し、燃料の損傷を防止する。

収束シナリオ⑦及び⑧は、起因事象の外部電源喪失の発生の後、原子炉補機冷

却系の動作失敗による最終ヒートシンク喪失又は非常用交流電源による給電に失敗し全交流電源喪失に至り、さらに緊急用メタクラ又は電源車による交流電源が確保できない場合に、D/DFP や消防車により SFP への注水を行うシナリオである。各シナリオの事象収束までの過程は以下のとおりである。

シナリオ⑦：D/DFP により SFP への注水を行う。これにより、崩壊熱による SFP の水位低下を防止し、燃料の損傷を防止する。

シナリオ⑧：シナリオ⑦において D/DFP による SFP への注水に失敗した場合には、消火系経路で消防車により SFP への注水を行う。これにより、崩壊熱による SFP の水位低下を防止し、燃料の損傷を防止する。

(5) 影響緩和機能に関連する設備等の抽出

「外部電源喪失」の影響緩和機能に必要な設備等について、フロントライン系の設備等とそれに必要なサポート系の設備等を整理した上で（添付 5. 2-15 参照）、添付 5. 2-16 の設備欄のとおり整理した。

(6) 各収束シナリオの許容津波高さの特定

① 影響緩和機能に関連する設備等の許容津波高さの評価

(5)項で抽出した設備等について、設置場所、設置高さ及び津波高さに応じて評価される各建屋内浸水高さ（表 5. 2-1, 図 5. 2-2）より、許容津波高さを添付 5. 2-16 の右欄のとおり整理した。

② 各影響緩和機能の許容津波高さの特定

添付 5. 2-17 のとおりフォールトツリーを評価することで影響緩和機能毎の許容津波高さを評価した。

③ 各収束シナリオの許容津波高さの特定

添付 5. 2-18 に示した各影響緩和機能の許容津波高さに基づき、(4)項で特定した 8 つの各収束シナリオについて許容津波高さを評価した。

評価の結果、収束シナリオ①～③、⑥～⑧の許容津波高さが T.P.15.0 m（裕度 +11.7 m）、収束シナリオ④及び⑤の許容津波高さが T.P.13.2 m（裕度 +9.9 m）となった。

各収束シナリオの評価結果をまとめると次のとおりとなる。

収束シナリオ	許容津波高さ (裕度)	電源	機能喪失箇所
①	T.P.15.0 m (+11.7 m)	D/G	原子炉建屋等の浸水対策範囲を超える津波による建屋内浸水
②	T.P.15.0 m (+11.7 m) ※		
③	T.P.15.0 m (+11.7 m) ※		
④	T.P.13.2 m (+9.9 m)	緊急用メタクラによる給電	緊急用メタクラによる給電 (緊急用メタクラに外部電源を供給する 66kV 開閉所の浸水)
⑤	T.P.13.2 m (+9.9 m) ※		
⑥	T.P.15.0 m (+11.7 m) ※	電源車	原子炉建屋等の浸水対策範囲を超える津波による建屋内浸水
⑦	T.P.15.0 m (+11.7 m) ※	—	
⑧	T.P.15.0 m (+11.7 m) ※	—	

※同じ許容津波高さの収束シナリオが前段で存在する場合、決定論的に評価する本評価では後段の収束シナリオに至ることはないが、複数の収束シナリオを持つことから多様性を有していることを確認した。

(7) クリフエッジの特定

収束シナリオの許容津波高さの結果から、「外部電源喪失事象」の収束シナリオの許容津波高さは T.P.15.0 m (裕度+11.7 m) となった。

当該収束シナリオのクリフエッジの所在は、原子炉建屋等の浸水対策範囲を超える津波による建屋内浸水と特定した。このときのプラント全体の許容津波高さは T.P.15.0 m となり、設計津波高さ T.P.3.3 m に対する裕度は+11.7 m と評価した。

(8) 対策に係る効果の確認

(7)項まで実施したクリフエッジの特定及びプラント全体の裕度評価は、福島第一原子力発電所の事故を考慮して実施済みの緊急安全対策及び更なる安全性向上策を踏まえて評価したものである。

緊急安全対策前のクリフエッジは、保守的に評価して敷地高さと同じ津波高さ T.P.12.0 m での全交流電源喪失による注水機能喪失であったが、緊急安全対策で実施された水密扉の設置等の浸水対策により、原子炉建屋やタービン建屋等への海水浸水が防止されたことで、非常用交流電源による給電の失敗により全交流電源喪失に至る許容津波高さが浸水対策範囲である T.P.15.0 m まで向上しており、SFP の除熱冷却が可能となっている。

また、緊急安全対策及び更なる安全性向上策では、上記の他に電源や注水、除熱に関しても以下に示す対策を講じている。

電源については、浸水対策による既存の電源機能の強化に加え、更なる安全性向上策で設置した緊急用メタクラにより、外部電源、他号機からの電源融通による交流電源の確保が可能となった。また、本報告書では見込んでいないものの、

今後の更なる安全性向上策として設置を予定している燃料補給用の地下軽油タンク（平成 24 年 5 月完成予定）及び既に配備済みである空冷式 GTG により、原子炉補機冷却系のサポート機能に依存しない非常用電源が追加される予定である。これに加えて、上記の非常用交流電源による給電に失敗した場合でも、緊急安全対策で配備した電源車により電源確保が可能であり、電源確保の手段のより一層の多様化が図られている。

注水や除熱についても、電源が確保されることによって、サブプレッションプール浄化用ポンプ等の注水手段を期待できるとともに、緊急用メタクラを介した外部電源や他号機からの電源融通により交流電源を確保できる場合には、更なる安全性向上策として配備した代替海水熱交換器設備を用いることで最終ヒートシンク喪失時においても、残留熱除去系による注水・除熱が確保され、一層の安全性向上が図られている。さらに、緊急安全対策として消火系や消防車からの SFP への注水手段も追加しており、SFP 注水のより一層の多様化が図られ、安全性が向上している。

これら電源車による電源確保や消防車による注水等の各種対策については、確実に遂行できるよう必要な資機材を整備し、手順書を作成するとともに、定期的な訓練を行うなど、設備面だけでなく、運用面における対策の強化にも取り組んでいる。

以上の緊急安全対策及び更なる安全性向上策により、安定冷却に至る収束シナリオ④～⑧が追加でき、許容津波高さが T.P.15.0 m と向上したことから、津波に対する安全性がより一層高まっている。

5.2.4 評価結果のまとめ

津波に対するクリフェッジは、原子炉にある燃料及び SFP にある燃料ともに原子炉補機冷却系の機能喪失等であり、T.P.15.0 m（裕度+11.7 m）となった。

また、緊急安全対策及び更なる安全性向上策を実施することにより、津波に対する裕度が向上するとともに、緊急用メタクラや電源車等による給電機能、消火系ポンプや消防車等による注水機能等の多様性が向上したことにより、事象収束シナリオの追加がなされ、津波に対する安全性がより一層向上したことを確認した。

5.3 地震と津波の重畳

5.3.1 評価実施事項

(1) 設備等の裕度評価

設計上の想定を超える地震とそれに引き続く設計上の想定を超える津波が発生した場合において、安全上重要な設備等が損傷・機能喪失するか否かを設計上の想定との比較若しくは PSA の知見を踏まえて評価する。

(2) クリフエッジの特定

(1)項の評価結果を踏まえて、燃料の重大な損傷に至る事象の過程を同定し、耐震裕度及び許容津波高さを評価する。

(3) 事象進展防止措置の評価

燃料の重大な損傷に至る事象の進展を防止するための措置について、その効果を示す。

5.3.2 評価方法

5.1章の地震及び5.2章の津波における各評価実施事項に基づき、原子炉にある燃料及びSFPにある燃料を対象に以下の評価を実施する。

なお、地震波の伝播速度は津波の伝播速度よりも速いため、基本的に本震と津波が重畳することは考えられないが、地震と津波が重畳した影響を評価するにあたっては、地震と津波は独立に発生するものとし、地震発生と同時に津波が発電所前面に到達するものとして評価する。

(1) 起回事象の選定

5.1章の地震及び5.2章の津波において実施した評価結果に基づき特定したクリフェッジとしての耐震裕度及び許容津波高さまでの範囲で、発生する起回事象を選定する。

選定された各起回事象発生に係る耐震裕度及び許容津波高さについては、5.1章の地震及び5.2章の津波において評価した結果を用いる。

(2) 収束シナリオ及びクリフェッジの特定

(1)項にて選定した起回事象について、5.1章の地震及び5.2章の津波の評価結果から、事象の進展を収束させるシナリオを特定するとともに、それぞれの収束シナリオの耐震裕度と許容津波高さを求め、収束シナリオが成立する最大の耐震裕度と許容津波高さの組み合わせを求める。この方法により、地震と津波の重畳によるクリフェッジの所在を特定し、プラント全体の耐震余裕及び許容津波高さを評価する。

(3) 対策に係る効果の確認

特定されたクリフェッジへの対応を含め、燃料の重大な損傷に至る事象の進展を防止するための措置について、その効果を示す。

当該措置を実施したことにより、どのように燃料の重大な損傷に至る事象の進展を防止できるか、イベントツリーで明確化するとともに、緊急安全対策等による安全性の改善度合いを評価する。

また、4章に示した今後実施する予定の更なる安全性向上策については、その効果を定性的に評価する。

5.3.3 評価結果

5.3.3-1 原子炉にある燃料に対する評価結果

(1) 起因事象の選定

5.1章の地震及び5.2章の津波の検討結果から、考慮すべき起因事象はいずれも「外部電源喪失」事象であることから、「外部電源喪失」を起因事象として選定した。

(2) 収束シナリオ及びクリフエッジの特定

「外部電源喪失」について、以下の7つの収束シナリオを特定した。(添付5.3-1参照)

収束シナリオ①～③は、起因事象の外部電源喪失の発生の後、原子炉が停止し、原子炉補機冷却系による最終ヒートシンクの確保及び非常用交流電源による給電の確保により、事象を収束させる場合のシナリオである。各シナリオの事象収束までの過程は以下のとおりである。

シナリオ①：原子炉は、高圧系による注水（原子炉隔離時冷却系、高圧炉心注水系）又は逃がし安全弁により原子炉を減圧した上で低圧系による注水（残留熱除去系（低圧注水モード））を行い、原子炉水位を維持する。その後、残留熱除去系（原子炉停止時冷却モード）により原子炉を循環冷却し、冷温停止に至る。

シナリオ②：シナリオ①において残留熱除去系（原子炉停止時冷却モード）の原子炉の循環冷却に失敗した場合、注水により原子炉水位は維持されるものの、原子炉で発生する蒸気は逃がし安全弁から原子炉格納容器内のサブプレッションプールに導かれる。この蒸気による原子炉格納容器への入熱を、残留熱除去系（サブプレッションプール冷却モード）により循環冷却することで除熱する。これにより、原子炉への注水を継続し、燃料損傷を防止する。

シナリオ③：シナリオ②において残留熱除去系（サブプレッションプール冷却モード）による原子炉格納容器（サブプレッションプール）の循環冷却に失敗した場合には、原子炉格納容器ベントにより除熱する。これにより、原子炉への注水を継続し、燃料損傷を防止する。

収束シナリオ④～⑥は、起因事象の外部電源喪失の発生の後、原子炉は停止するものの、原子炉補機冷却系の動作失敗による最終ヒートシンク喪失又は非常用交流電源による給電に失敗し全交流電源喪失に至る場合である。この場合、直流電源にて起動する原子炉隔離時冷却系により注水することで原子炉の水位を維持し、この間に緊急用メタクラを経由して、他号機からの電源融通により交流電源を確保し、事象を収束させるシナリオである。また、外部電源喪失の要因が低起動変圧器等の不具合によるものであって、高起動変圧器等の66 kV母線よりも上流側の電源機能が健全である場合にも、緊急用メタクラを介して外部電源を非常用母線に受電することで実現可能な収束シナリオである。各シナリオの事象収束までの過程は以下の

とおりである。

シナリオ④：緊急用メタクラにより交流電源を確保した後に、逃がし安全弁により原子炉を減圧し、復水補給水系等の代替系や代替海水熱交換器設備を用いた残留熱除去系（低圧注水モード）による注水で、原子炉水位を維持する。その後、代替海水熱交換器設備を用いて残留熱除去系（原子炉停止時冷却モード）を運転することで、原子炉を循環冷却（除熱）し、冷温停止に至る。

シナリオ⑤：シナリオ④において、逃がし安全弁による原子炉の減圧に失敗した場合及び残留熱除去系（原子炉停止時冷却モード）による原子炉の循環冷却に失敗した場合には、注水により原子炉水位は維持されるものの、原子炉で発生する蒸気は逃がし安全弁から原子炉格納容器内のサブプレッションプールに導かれる。この蒸気による原子炉格納容器への入熱を、代替海水熱交換器設備を用いて残留熱除去系（サブプレッションプール冷却モード）を運転することで除熱する。これにより、原子炉への注水を継続し、燃料損傷を防止する。

シナリオ⑥：シナリオ⑤において残留熱除去系（サブプレッションプール冷却モード）による原子炉格納容器（サブプレッションプール）の循環冷却に失敗した場合には、原子炉格納容器ベントにより除熱する。これにより、原子炉への注水を継続し、燃料損傷を防止する。

収束シナリオ⑦は、起回事象の外部電源喪失の発生の後、原子炉は停止するものの、原子炉補機冷却系の動作失敗による最終ヒートシンク喪失又は非常用交流電源による給電に失敗し全交流電源喪失に至り、さらに緊急用メタクラによる交流電源が確保できない場合、直流電源にて起動する原子炉隔離時冷却系により注水することで原子炉の水位を維持し、この間に電源車により交流電源を確保し、事象を収束させるシナリオである。シナリオ⑦の事象収束までの過程は以下のとおりである。

シナリオ⑦：電源車により交流電源を確保した後に、逃がし安全弁により原子炉を減圧した上で復水補給水系等の代替系による注水を行うことで、原子炉水位を維持する。原子炉で発生する蒸気は逃がし安全弁から原子炉格納容器内のサブプレッションプールに導かれることから、原子炉格納容器ベントにより除熱する。これにより、原子炉への注水を継続し、燃料損傷を防止する。

なお、シナリオ④～⑦において、代替系による注水を行えない場合であっても、電源確保により原子炉隔離時冷却系での注水が継続可能であること、消防車による注水手段が確保されていることにより、原子炉の水位維持、燃料損傷防止を図ることが可能である。

5.1.3-1(6)項及び5.2.3-1(6)項にて評価した各影響緩和機能の耐震裕度及び許容津波高さをもとに、上記の7つの収束シナリオそれぞれについて耐震裕度及び許容津波高さを評価した結果を表5.3-1に示す。（添付5.3-1参照）

表5. 3-1 各収束シナリオの耐震裕度及び許容津波高さ（原子炉）

収束シナリオ	地震評価		津波評価	
	耐震裕度	該当箇所	許容津波高さ（裕度）	該当箇所
①	1.37	D/G	T.P.15.0 m (+11.7 m)	原子炉建屋等の浸水対策範囲を超える津波による建屋内浸水
②	1.37		T.P.15.0 m (+11.7 m)	
③	1.37		T.P.15.0 m (+11.7 m)	
④	(-)	(-)	T.P.13.2 m (+9.9 m)	緊急用メタクラによる給電（緊急用メタクラに外部電源を供給する 66kV 開閉所の浸水）
⑤	(-)	(-)	T.P.13.2 m (+9.9 m)	
⑥	(-)	(-)	T.P.13.2 m (+9.9 m)	
⑦	1.58	原子炉格納容器ベント	T.P.15.0 m (+11.7 m)	原子炉建屋等の浸水対策範囲を超える津波による建屋内浸水

収束シナリオ⑦の耐震裕度は 1.58 であるが、影響緩和機能を期待しない起因事象である「原子炉圧力容器及び原子炉格納容器損傷」に対する耐震裕度が 1.47 であることから、収束シナリオ⑦の耐震裕度は 1.47 として評価する。

以上の評価結果から、地震と津波の重畳事象に対するクリフエッジは、耐震裕度 1.47、許容津波高さ T.P.15.0 m となる。

(3) 対策に係る効果の確認

(2)項において実施したクリフエッジの特定及びプラント全体の裕度評価は、福島第一原子力発電所の事故を考慮して実施済みの緊急安全対策及び更なる安全性向上策を踏まえて評価したものである。(図5. 3-1 参照)

緊急安全対策前の地震に係るクリフエッジは「外部電源喪失」であり、その耐震裕度は 1.37 と評価される。

また、津波に係るクリフエッジは、T.P.12.0m を超える津波高さで全交流電源喪失に至ることによる注水機能喪失と評価されることから、緊急安全対策前の地震と津波の重畳のクリフエッジは、耐震裕度 1.37、許容津波高さ T.P.12.0 m と評価される。

緊急安全対策後については、水密扉の設置等の浸水対策により、原子炉建屋やタービン建屋等への海水浸水が防止されたことで、外部電源喪失時であっても T.P.15.0 m までは原子炉補機冷却系の機能確保が可能となっており、全交流電源喪失に至ることなく収束シナリオ①～③による対応が可能となっている。

また、更なる安全性向上策で設置した緊急用メタクラによる外部電源や他号機からの電源融通により交流電源を確保し、代替系による注水、残留熱除去系による除熱等を行う収束シナリオ④～⑥（許容津波高さ T.P.13.2 m）及び電源車による給電にて代

替系等により注水を行う収束シナリオ⑦（許容津波高さ T.P.15.0 m）が追加となっている。

なお、本報告書では評価に見込んでいないものの、今後の更なる安全性向上策として設置を予定している燃料（軽油）補給用の地下軽油タンク（平成 24 年 5 月完成予定）及び既に配備済みである空冷式 GTG により、原子炉補機冷却系のサポート機能に依存しない非常用電源が追加され、一層の電源の多様化が図られる予定である。

さらに、原子炉建屋内の復水補給水系配管の Ss を考慮した耐震補強工事を平成 23 年 12 月までに完了していること、消防車を配備していること等、緊急安全対策及び更なる安全性向上策では、浸水対策に加え、給電機能、注水機能及び除熱機能のより一層の多様化が図られ、耐震裕度及び許容津波高さの向上が図られている。

以上のことから、地震と津波の重畳のクリフエッジは、耐震裕度 1.47、許容津波高さ T.P.15.0 m に向上しており、さらに給電機能や注水機能等の多様性が向上したことにより、地震及び津波に対する安全性がより一層高まったものと評価できる。



図 5. 3 - 1 地震、津波重畳に対する安全確保対策の効果（原子炉）

5.3.3-2 SFPにある燃料に対する評価結果

(1) 起回事象の選定

5. 1章の地震及び5. 2章の津波の評価結果から、考慮すべき起回事象はいずれも「外部電源喪失」事象であることから、「外部電源喪失」を起回事象として選定した。

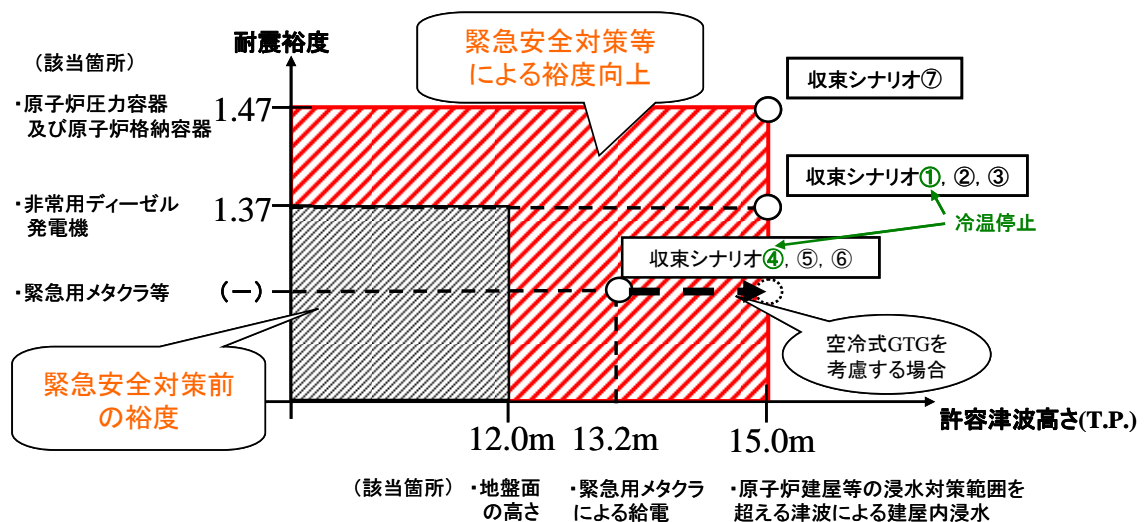
(2) 収束シナリオ及びクリフエッジの特定

「外部電源喪失」について、以下の8つの収束シナリオを特定した。(添付5. 3-2参照)

収束シナリオ①～③は、起回事象の外部電源喪失の発生の後、原子炉補機冷却系による最終ヒートシンクの確保及び非常用交流電源による給電の確保により、事象を収束させる場合のシナリオである。各シナリオの事象収束までの過程は以下のとおりである。

シナリオ①：残留熱除去系（最大熱負荷モード）又は燃料プール冷却浄化系によるSFP除熱冷却を維持する。これにより、SFPの崩壊熱を除去し、燃料の損傷を防止する。

シナリオ②：シナリオ①においてSFPの除熱に失敗した場合、サブプレッションプール浄化系等の補給水系によりSFPへ注水を行う。これにより、崩壊熱によるSFPの水位低下を防止し、燃料の損傷を防止する。

シナリオ③：シナリオ②において補給水系によるSFPへの注水に失敗した場合には、残留熱除去系によりSFPへ注水を行う。これにより、崩壊熱によるSFPの水位低下を防止し、燃料の損傷を防止する。

収束シナリオ④及び⑤は、起回事象の外部電源喪失の発生の後、原子炉補機冷却系の動作失敗による最終ヒートシンク喪失又は非常用交流電源による給電に失敗し全交流電源喪失に至る場合であり、緊急用メタクラを經由して、他号機からの電源融通により交流電源を確保し、事象を収束させるシナリオである。また、外部電源喪失の要因が低起動変圧器等の不具合によるものであって、高起動変圧器等の66kV母線よりも上流側の電源機能が健全である場合にも、緊急用メタクラを介して外部電源を非常用母線に受電することで実現可能な収束シナリオである。各シナリオの事象収束までの過程は以下のとおりである。

シナリオ④：緊急用メタクラにより交流電源を確保した後に、サブプレッションプール浄化系等の補給水系によりSFPへ注水を行う。これにより、崩壊熱によるSFPの水位低下を防止し、燃料の損傷を防止する。

シナリオ⑤：シナリオ④において補給水系によるSFPへの注水に失敗した場合には、代替海水熱交換器設備を用いて残留熱除去系を運転し、SFPへ注水を行う。これにより、崩壊熱によるSFPの水位低下を防止し、燃料の損傷を防止する。

収束シナリオ⑥は、起回事象の外部電源喪失の発生の後、原子炉補機冷却系の動作失敗による最終ヒートシンク喪失又は非常用交流電源による給電に失敗し全交流

電源喪失に至り、さらに緊急用メタクラによる交流電源が確保できない場合に、電源車により交流電源を確保するシナリオである。事象収束までの過程は以下のとおり。

シナリオ⑥：電源車により交流電源を確保した後に、補給水系により SFP へ注水を行う。これにより、崩壊熱による SFP の水位低下を防止し、燃料の損傷を防止する。

収束シナリオ⑦及び⑧は、起因事象の外部電源喪失の発生の後、原子炉補機冷却系の動作失敗による最終ヒートシンク喪失又は非常用交流電源による給電に失敗し全交流電源喪失に至り、さらに緊急用メタクラ又は電源車による交流電源が確保できない場合に、D/DFP や消防車により注水を行うシナリオである。シナリオ⑦及び⑧の事象収束までの過程は以下のとおりである。

シナリオ⑦：D/DFP により SFP へ注水を行う。これにより、崩壊熱による SFP の水位低下を防止し、燃料の損傷を防止する。

シナリオ⑧：シナリオ⑦において D/DFP による SFP への注水に失敗した場合には、消火系経由で消防車により注水を行う。これにより、崩壊熱による SFP の水位低下を防止し、燃料の損傷を防止する。

5.1.3-2(6)項及び5.2.3-2(6)項にて評価した各影響緩和機能の耐震裕度及び許容津波高さをもとに、上記の8つの収束シナリオそれぞれについて耐震裕度及び許容津波高さを評価した結果を表5.3-2に示す。(添付5.3-2参照)

これら評価結果から、地震と津波の重畳事象に対するクリフエッジは、耐震裕度1.37、許容津波高さ T.P.15.0 m となる。

表5.3-2 各収束シナリオの耐震裕度及び許容津波高さ (SFP)

収束シナリオ	地震評価		津波評価	
	耐震裕度	該当箇所	許容津波高さ (裕度)	該当箇所
①	(-)	(-)	T.P.15.0 m (+11.7 m)	原子炉建屋等の浸水対策範囲を超える津波による建屋内浸水
②	1.02	復水補給水系	T.P.15.0 m (+11.7 m)	
③	1.37	D/G	T.P.15.0 m (+11.7 m)	
④	(-)	(-)	T.P.13.2 m (+9.9 m)	緊急用メタクラによる給電 (緊急用メタクラに外部電源を供給する 66kV 開閉所の浸水)
⑤	(-)	(-)	T.P.13.2 m (+9.9 m)	
⑥	1.02	復水補給水系	T.P.15.0 m (+11.7 m)	原子炉建屋等の浸水対策範囲を超える津波による建屋内浸水
⑦	(-)	(-)	T.P.15.0 m (+11.7 m)	
⑧	(-)	(-)	T.P.15.0 m (+11.7 m)	

(3) 対策に係る効果の確認

(2)項において実施したクリフエッジの特定及びプラント全体の裕度評価は、福島第一原子力発電所の事故を考慮して実施済みの緊急安全対策及び更なる安全性向上策を踏まえて評価したものである。(図5. 3-2参照)

緊急安全対策前の地震に係るクリフエッジは「外部電源喪失」であり、その耐震裕度は1.37と評価される。

また、津波に係るクリフエッジは、T.P.12.0 m を超える津波高さで全交流電源喪失に至ることによる注水機能喪失と評価されることから、緊急安全対策前の地震と津波の重畳のクリフエッジは、耐震裕度1.37、許容津波高さT.P.12.0 m と評価される。

緊急安全対策後については、水密扉の設置等の浸水対策により、原子炉建屋やタービン建屋等への海水浸水が防止されたことで、外部電源喪失時であってもT.P.15.0 m までは原子炉補機冷却系の機能確保が可能となっており、全交流電源喪失に至ることなく収束シナリオ①～③による対応が可能となっている。

また、更なる安全性向上策で設置した緊急用メタクラによる外部電源や他号機からの電源融通により交流電源を確保し、補給水系や残留熱除去系による注水を行う収束シナリオ④及び⑤(許容津波高さT.P.13.2 m)、電源車による給電にて代替系により注水を行う収束シナリオ⑥(許容津波高さT.P.15.0 m)及びDDF/Pや消防車により注水を行う収束シナリオ⑦及び⑧(許容津波高さT.P.15.0 m)が追加となっている。

なお、本報告書では評価に見込んでいないものの、今後の更なる安全性向上策として設置を予定している燃料(軽油)補給用の地下軽油タンク(平成24年5月完成予定)及び既に配備済みである空冷式GTGにより、原子炉補機冷却系のサポート機能に依存しない非常用電源が追加され、一層の電源の多様化が図られる予定である。

さらに、原子炉建屋内の復水補給水系配管のSsを考慮した耐震補強工事を平成23年12月までに完了していること、消防車を配備していること等、緊急安全対策及び更なる安全性向上策では、浸水対策に加え、給電機能、注水機能及び除熱機能のより一層の多様化が図られ、耐震裕度及び許容津波高さの向上が図られている。

以上のことから、地震と津波の重畳のクリフエッジは、耐震裕度1.37、許容津波高さT.P.15.0 m に向上しており、さらに給電機能や注水機能等の多様性が向上したことにより、地震及び津波に対する安全性がより一層高まったものと評価できる。



図 5. 3-2 地震，津波重畳に対する安全確保対策の効果 (SFP)

5.3.4 評価結果のまとめ

地震及び津波の重畳に対するクリフエッジは、原子炉にある燃料に対して耐震裕度 1.47、許容津波高さ T.P.15.0 m、SFP にある燃料に対して耐震裕度 1.37、許容津波高さ T.P.15.0 m と評価した。

なお、柏崎刈羽 7 号機については、新潟県中越沖地震を踏まえた大きな Ss（解放基盤表面で 1209 Gal）に対して、耐震裕度を確保していることを確認した。

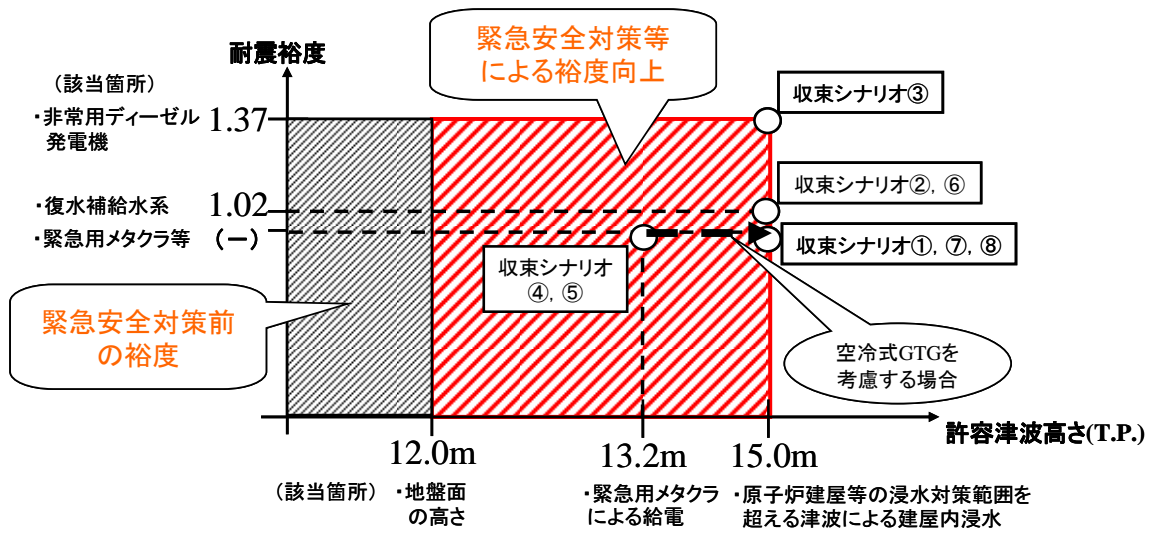
また、緊急安全対策及び更なる安全性向上策を実施することにより、津波に対する裕度が向上するとともに、緊急用メタクラや電源車等による給電機能、消火系ポンプや消防車等による注水機能等の多様性が向上したことにより、事象収束シナリオの追加がなされ、地震及び津波に対する安全性がより一層向上したことを確認した。

5.4 全交流電源喪失

5.4.1 評価実施事項

(1) 燃料の重大な損傷に至る事象の過程及び継続時間の評価

PSA の知見を踏まえて、全交流電源喪失を起因事象として燃料の重大な損傷に至る事象の過程を同定し、関連する機能の継続時間を評価する。

(2) クリフエッジの所在の特定

(1)項において特定された事象の過程及び外部電源喪失から全交流電源喪失への進展過程を踏まえ、全交流電源喪失の継続時間を明らかにするとともに、クリフエッジの所在を評価する。

(3) 事象進展防止措置の評価

特定されたクリフエッジへの対応を含め、燃料の重大な損傷に至る事象の進展を防止するための措置について、その効果を示す。

5.4.2 評価方法

(1) 燃料の重大な損傷に至る事象の過程及び継続時間の評価

① 外部電源喪失から全交流電源喪失までの過程の同定

PSA の知見を踏まえて、外部電源喪失から全交流電源喪失への進展過程をイベントツリーで特定し、事故シナリオを同定する。

また、D/G 等のバックアップ電源の構成を明らかにして、バックアップ電源の有効性と当該電源の継続時間を評価する。

② 全交流電源喪失から燃料の重大な損傷までの過程の同定

全交流電源喪失を起因事象として、燃料の重大な損傷に至る事象の過程をイベントツリーで特定し、事故シナリオを同定する。

また、全交流電源喪失時に、燃料の重大な損傷を防止するために使用する緩和システム等の防護措置を明らかにする。防護措置には、所要の安全機能を直接果たすフロントライン系の設備と、当該防護措置が機能を果たすために必要となるサポート系の設備を含む。

上記①項及び②項の検討は、以下の条件のもとに実施する。

- ・地震、津波等の外部事象による設備の影響は考慮しない。
- ・イベントツリーの作成にあたっては、外部電源の復旧及び D/G の復旧は考慮しない。
- ・対象とする防護措置は、以下に分類して示す。
 - (ア) 基本設計段階で採用した設備
 - (イ) AM 策
 - (ウ) 緊急安全対策
 - (エ) 更なる安全性向上策

③ 全交流電源喪失の継続時間

①項及び②項で特定した事象進展過程に基づき、②項で明らかにした防護措置が機能喪失するまでの時間を評価し、この時間を保守的に燃料の重大な損傷に至るまでの全交流電源喪失の継続時間とする。(すべての防護措置が機能喪失してから燃料の重大な損傷に至るまでの時間は考慮しない。)

評価条件は、以下のとおり。

- a. 全交流電源喪失時に作動する防護措置について、水源の枯渇、蓄電池の枯渇及び環境条件の悪化等の機器の継続運転の制約条件を考慮する。
- b. 原子炉運転中及び原子炉停止中それぞれについて最も厳しいプラント状態を想定し評価を行う。原子炉運転中については、原子炉は定格熱出力運転中、SFP は 1 炉心分を除いて全ての使用済燃料ラックに使用済燃料が貯蔵されている場合を想定する。また、原子炉停止中については、至近のサイクルで照

射された原子炉の全燃料を炉心から SFP に取り出した上でプールゲートを閉とした直後とし、1 取替え分の新燃料を除いて全ての使用済燃料ラックに使用済燃料が貯蔵されている場合を想定する。(添付 5. 4-1 参照)

- c. 注水機能の継続時間評価においては、発電所全体で最も厳しい条件を設定することとし、最も必要注水量が大きくなるよう 7 号機以外の発電所内他号機（1～6 号機）は定格熱出力運転状態にて全交流電源喪失発生、原子炉及び SFP への注水が必要となっている状況を想定する。
- d. 注水機能の継続時間評価における必要注水量は、起因事象発生後、原子炉は停止状態に移行し、燃料の崩壊熱による蒸発のために低下する水位を注水により維持するものとして、SFP についても同様に水位を注水により維持するものとして評価する。なお、注水の淡水源のうち、復水貯蔵槽は各号機で使用し、屋外の淡水タンク等の発電所共有設備については全号機共有で使用するものとする。(添付 5. 4-2, 3 参照)
- e. 電源機能の継続時間評価においては、電源車及び消防車等同時運転を想定するとともに、発電所内で共有して使用するものについては、7 号機以外の発電所内他号機（1～6 号機）においても並行して対応していることを仮定し評価する。
- f. 電源車及び消防車等の燃料（軽油）については、発電所内にある軽油タンクに備蓄してある軽油で補給するものとし、発電所構外から供給される軽油は評価には含めない。

(2) クリフエッジの所在の特定

(1)③項で評価した全交流電源喪失の継続時間評価の結果を踏まえ、クリフエッジの所在を特定する。

なお、本評価でのクリフエッジは、全交流電源喪失継続時間を保守的に評価するため、必要注水量が多くなるように冷却すべき熱（崩壊熱）を大きく設定するとともに、柏崎刈羽全号機が同時に全交流電源喪失状態になり全号機同時に対応する、外部からの支援は一切無いものとして評価する等の保守的な仮定に基づき評価を実施しており、特定したクリフエッジが直ちに燃料損傷に結びつくわけではない。

(3) 事象進展防止措置の評価

(1)②項で特定した防護措置について、当該措置を実施したことによる燃料の重大な損傷の防止効果又は燃料の重大な損傷までの時間余裕の増加効果を評価するとともに、これらの防護措置について、多様化が図られていることを評価する。

5.4.3 評価結果

(1) 燃料の重大な損傷に至る事象の過程及び継続時間の評価

① 外部電源喪失から全交流電源喪失までの過程の同定

柏崎刈羽 7 号機は、外部電源喪失が発生した場合には発電機が系統から離脱し、タービントリップ及び原子炉スクラムに至る。

この場合でも、D/G の起動により非常用電源が確保され、原子炉の安全停止と原子炉及び原子炉格納容器並びに SFP の冷却が可能であり安全が確保されるが、複数ある D/G の全てが同時に機能喪失に至った場合には全交流電源喪失に至る。

ただし、直流電源の機能喪失により D/G が起動不可な状態にある場合については、AM 策として隣接原子炉施設の低圧交流電源から電源融通を行うことで、当該号機の直流電源用充電器が使用可能となり、D/G を手動起動することが可能である。さらに隣接原子炉施設の D/G から高圧交流電源の電源融通も行えるよう手順を整備しており、これら全てが実施できない場合に全交流電源喪失に至ることとなる。(添付 5. 4 - 4 参照)

D/G の燃料（軽油）については、柏崎刈羽 7 号機において軽油タンク 2 基、発電所全体では軽油タンク 14 基を構内に設置しており、外部からの支援がない場合であっても、D/G を定格出力にて約 7 日間継続運転することが可能であり、外部電源の復旧又は燃料（軽油）補給の措置を実施するに十分な時間余裕がある。

② 全交流電源喪失から燃料の重大な損傷までの過程の同定

a. 全交流電源喪失の想定

①項で示したシナリオにより全交流電源喪失することを想定する。

全交流電源喪失により常用系及び非常用系の海水冷却系が機能喪失に至るため、同時に最終ヒートシンクも喪失する。

b. 全交流電源喪失から燃料の重大な損傷に至るシナリオの分析

全交流電源喪失から燃料の重大な損傷に至る事象進展のイベントツリーによる分析に際しては、直流電源（蓄電池）や逃がし安全弁の機能を期待するとともに、全交流電源喪失時にも運転可能である原子炉隔離時冷却系についても以下のとおり信頼性の高いものとなっていることから期待することとした。

- ・原子炉隔離時冷却系は安全機能の重要度分類上（※）、MS-1 に分類される重要度の高い系統であり、信頼性の高い設計であること。

※発電用軽水型原子炉施設の安全機能の重要度分類に関する審査指針

（平成 2 年 8 月 30 日原子力安全委員会決定，平成 21 年 3 月 9 日一部改訂）

- ・定期検査毎に社内の点検及び国の定期検査を受検するとともに、プラント運転時には毎月 1 回の定例試験により、機器の健全性を確認し、信頼性を確保していること。

イベントツリーによる分析の結果、全交流電源喪失から燃料の重大な損傷に至る事象の進展は、以下の過程となる。

- 原子炉は、交流電源を駆動源とする機器が運転不能となる。原子炉への注水は、直流電源（蓄電池）から電源供給を受け、原子炉の蒸気により駆動する原子炉隔離時冷却系により実施される。
- その後、外部電源喪失の要因が低起動変圧器等の不具合によるものであって、高起動変圧器等の 66kV 母線より上流側の電源機能が健全である場合には、緊急用メタクラを介して外部電源を非常用母線に受電可能であり、それにより ECCS や残留熱除去系を用いて原子炉への注水、除熱を行い燃料の損傷を防止することができる。（添付 5. 4-5 (1/2) 参照）
- 残留熱除去系を用いた除熱手段については、更なる安全性向上策として代替海水熱交換器設備を設置しており、海水冷却系が使えない場合であっても、除熱機能を確保することが可能となっている。（添付 5. 4-5 (2/2) 参照）
- また、外部電源が全く利用できない場合でも、電源車からの給電によって、原子炉隔離時冷却系や低圧注水系の運転継続が可能であり、低圧注水系については、消防車による注水手段も確保し、燃料の損傷防止を可能としている。（添付 5. 4-6 (1/2) 参照）
- 緊急用メタクラを介しての外部電源や電源車による給電もできない場合は、いずれ直流電源（蓄電池）が枯渇するため、それ以降、原子炉隔離時冷却系が停止した場合（蓄電池の負荷制限の見直し等により、実力的には約 16 時間は運転継続可能）、原子炉の水位が徐々に低下し、それに続いて逃がし安全弁による原子炉減圧後の低圧注水もできない場合は、さらなる水位低下により燃料が露出して損傷に至る。
- SFP についても、原子炉同様、緊急用メタクラを介して外部電源を受電可能な場合は、サプレッションプール浄化系や残留熱除去系による注水、除熱機能確保により燃料の損傷を防止することが可能であり、残留熱除去系を用いた除熱手段については、上述のとおり更なる安全性向上策として設置した代替海水熱交換器設備により、海水冷却系が使えない場合であっても、除熱機能を確保することが可能となっている。
- また、外部電源を利用できない場合であっても、電源車を用いたサプレッションプール浄化系等による注水によって燃料の損傷を防止することができる。
- 外部電源及び電源車、そのどちらとも使用できない場合、交流電源を駆動源とする燃料プール冷却浄化系及び残留熱除去系の冷却機能並びにサプレッションプール浄化系等の注水機能が喪失するが、その場合であっても、消火系や消防車といった注水手段を確保することで燃料の損傷防止措置を図っている。（添付 5. 4-6 (2/2) 参照）

- ・これら全ての注水手段が確保されない場合、SFP 水温が徐々に上昇する。これに伴い SFP 水の蒸発量が増加し、水位が低下することで最終的に使用済燃料が露出して損傷に至る。

c. 燃料の重大な損傷を防止する防護措置の特定

全交流電源喪失が発生した場合に原子炉及び SFP の燃料の重大な損傷を防止するためには、注水機能及びこれをサポートする電源機能が必要であり、さらに、これらの機能には駆動源、水源が必要である。

また、緊急用メタクラを介して外部電源を使用することができる場合、原子炉及び SFP の除熱機能を確保し、燃料の重大な損傷を防止することが可能であるが、代替海水熱交換器設備を用いる場合は、駆動源として電源車が必要となる。

機能毎に必要な機器・設備を整理し、燃料の重大な損傷を防止する防護措置を特定するとともに、各防護措置について設備等の設置時期や機能の追加時期を考慮し、以下に従い区分を行った結果を表 5. 4-1~3 に示す。

- (ア) 基本設計段階で採用した設備
- (イ) AM 策
- (ウ) 緊急安全対策
- (エ) 更なる安全性向上策

<注水機能に係る防護措置>

表 5. 4-1 (1) 原子炉への注水機能

対象設備		区分
注水設備	原子炉隔離時冷却系	(ア)
	残留熱除去系 (※1)	(ア)
	ほう酸水注入ポンプ	(ア・ウ)
	復水移送ポンプ	(イ)
	D/DFP	(イ)
	消防車	(ウ)
制御・駆動電源	直流電源 (蓄電池)	(ア)
	電源車	(ウ)
燃料 (軽油)	軽油タンク	(ウ) (※3)
	地下軽油タンク (※2)	(エ)
水源	復水貯蔵槽	(ア)
	純水タンク	(ア)
	ろ過水タンク	(イ)
	海水	(ウ)
	淡水貯水池 (※2)	(エ)

※1 残留熱除去系による原子炉注水は、緊急用メタクラを介しての外部電源が利用できる場合のみ。

※2 地下軽油タンク及び淡水貯水池については H24 年度設置予定

※3 軽油タンクは、基本設計段階で採用している設備 (区分 (ア)) であるが、電源車 (区分 (ウ)) への燃料として区分 (ウ) とした。

表5. 4-1 (2) SFP への注水機能

対象設備		区分
注水設備	サプレッションプール浄化系	(ア)
	復水移送ポンプ	(ア・ウ)
	D/DFP	(ウ)
	消防車	(ウ)
	残留熱除去系 (※1)	(エ)
制御・駆動電源	電源車	(ウ)
燃料 (軽油)	軽油タンク	(ウ) (※3)
	地下軽油タンク (※2)	(エ)
水源	復水貯蔵槽	(ア)
	純水タンク	(ア)
	ろ過水タンク	(ウ)
	海水	(ウ)
	淡水貯水池 (※2)	(エ)

※1 残留熱除去系による SFP 注水は、緊急用メタクラ (区分 (エ)) を介しての外部電源が利用できる場合のみ。

※2 地下軽油タンク及び淡水貯水池については H24 年度設置予定

※3 軽油タンクは、基本設計段階で採用している設備 (区分 (ア)) であるが、電源車 (区分 (ウ)) への燃料として区分 (ウ) とした。

< 電源機能に係る防護措置 >

表5. 4-2 非常用所内電源系統への電源供給機能

対象設備		区分
電源設備	直流電源 (蓄電池)	(ア)
	電源車	(ウ)
	緊急用メタクラ	(エ)
燃料 (軽油)	軽油タンク	(ウ) (※2)
	地下軽油タンク (※1)	(エ)

※1 地下軽油タンクについては H24 年度設置予定

※2 軽油タンクは、基本設計段階で採用している設備 (区分 (ア)) であるが、電源車 (区分 (ウ)) への燃料として区分 (ウ) とした。

< 除熱機能に係る防護措置 >

表5. 4-3 原子炉・SFP の除熱機能

(緊急用メタクラを介しての外部電源利用可能な場合)

対象設備		区分
除熱設備	残留熱除去系 (原子炉・SFP 除熱)	(ア)
	燃料プール冷却浄化系 (SFP 除熱)	(ア)
	残留熱除去系 (原子炉・SFP 除熱) (代替海水熱交換器設備使用)	(エ)
制御・駆動電源	電源車 (代替海水熱交換器設備用)	(エ)
燃料 (軽油)	軽油タンク	(ウ) (※2)
	地下軽油タンク (※1)	(エ)

※1 地下軽油タンクについては H24 年度設置予定

※2 軽油タンクは、基本設計段階で採用している設備 (区分 (ア)) であるが、電源車 (区分 (ウ)) への燃料として区分 (ウ) とした。

③ 全交流電源喪失の継続時間の評価

(1)②b 項で特定した全交流電源喪失から燃料の重大な損傷に至る事象の進展過程を踏まえ、5. 4. 2 評価方法(1)③項に記載のとおり、原子炉運転中及び原子炉停止中における全交流電源喪失の継続時間として、全交流電源喪失時の注水機能継続時間及び電源機能継続時間を以下の評価フローに従い評価した。ここで緊急用メタクラを介して外部電源を期待でき除熱設備が使用可能な場合については、必要注水量が限定的であり水源が枯渇することが無いため、本項にて継続時間評価は実施しない。

<注水機能継続時間評価フロー>

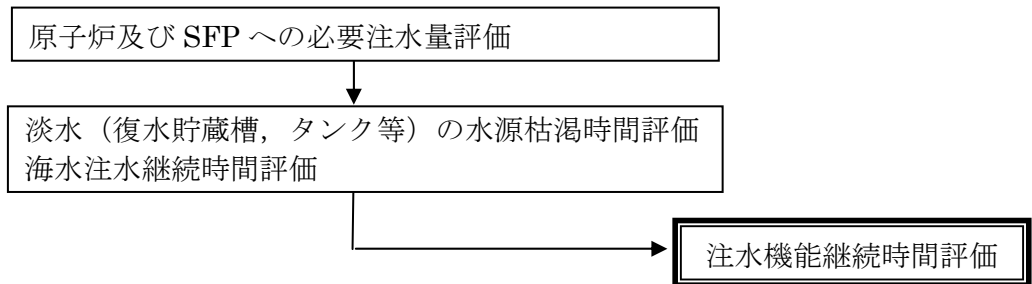

<電源機能継続時間評価フロー>

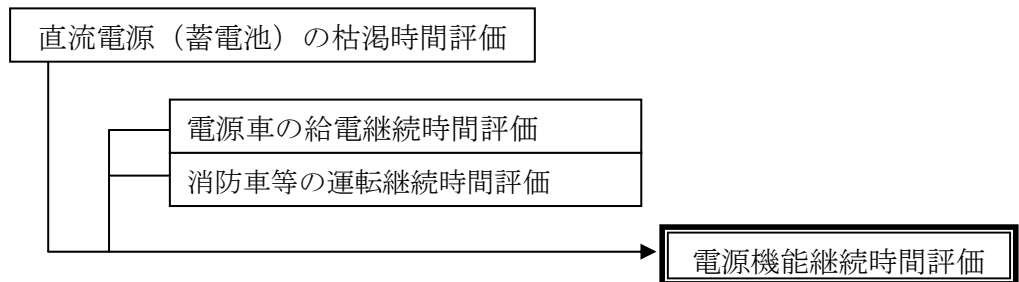

i. 原子炉運転中

全交流電源喪失が発生した場合、原子炉への注水は直流電源（蓄電池）から電源供給を受ける原子炉隔離時冷却系により実施される。

この際、緊急安全対策により、早期に電源車から電源を供給することにより、原子炉隔離時冷却系による原子炉への注水時間の延長、逃がし安全弁による原子炉の減圧、復水補給水系等による原子炉及び SFP への代替注水、原子炉格納容器ベントによる原子炉格納容器の除熱・減圧を組み合わせることで、燃料の損傷を防止できる。

また、更なる安全性向上策である緊急用メタクラを介して外部電源を利用可能な場合は、ECCS や残留熱除去系等を用いて、原子炉及び SFP への注水、除熱を行い燃料の損傷を防止することができる。

水源についても、緊急安全対策として淡水タンク（純水タンク、ろ過水タンク）から復水貯蔵槽への水の移送を行うことにより、より多くの水源を確保することで、長期間の注水維持、燃料の損傷防止を図る措置を講じている。

（添付 5. 4 - 7 参照）

<注水機能継続時間評価>

原子炉注水のための淡水源である復水貯蔵槽や淡水タンク等の枯渇までの時間評価結果は、復水貯蔵槽の枯渇まで約 0.7 日、淡水タンクの枯渇まで約 5.6 日（更なる安全性向上策である淡水貯水池を含めた場合、約 12 日）との評価となった。

また、淡水が枯渇した以降も、消防車による海水注水は継続可能である。ただし、海水を水源とする場合、水量に制限は無いため長期にわたる注水も可能ではあるものの、海水中に含まれる塩分による影響を考慮し、注水期間は 7 日とした。

よって原子炉運転中の注水機能継続時間は、淡水枯渇までの期間に海水注水期間を加えた約 12 日（更なる安全性向上策である淡水貯水池までを含めた場合、約 19 日）となる。（図 5. 4 - 1 参照）（添付 5. 4 - 8（1 / 4），（2 / 4）参照）

なお、水源の優先順位は以下のとおり。

- (i) 復水貯蔵槽
- (ii) 淡水タンク（純水タンク，ろ過水タンク）
- (iii) 淡水貯水池
- (iv) 海水

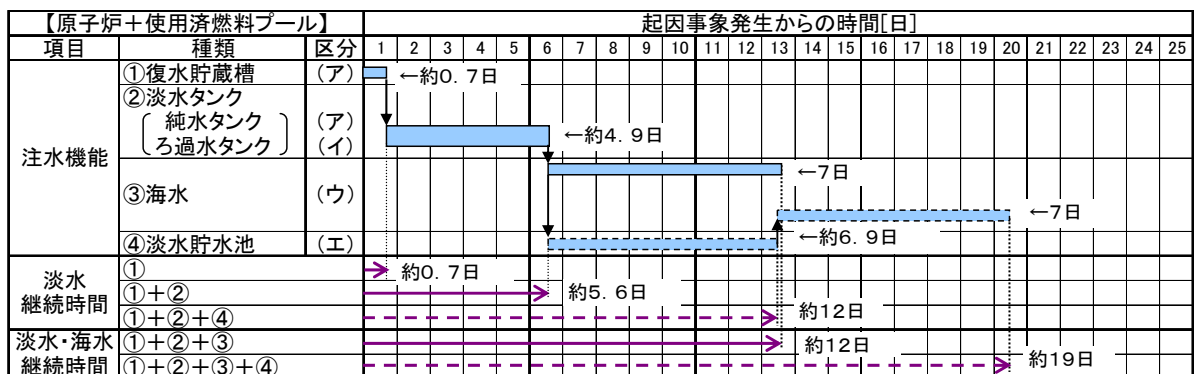

区分
 (ア)基本設計段階で採用した設備
 (イ)AM 策
 (ウ)緊急安全対策
 (エ)更なる安全性向上策

図 5. 4 - 1 原子炉運転中の注水機能継続評価

(参考)

上記原子炉運転中の評価は、発電所全体での最も厳しい条件設定として、発電所内全号機（1～7 号機）について運転中を仮定した評価であるが、新潟県中越沖地震以降、再起動していない 2～4 号機を停止中とした場合の注水機能継続時間評価結果は、淡水源枯渇までの約 6.2 日（淡水貯水池までを含めた場合、約 13 日）に海水注水期間 7 日を加えた約 13 日（淡水貯水池までを含めた場合、約 20 日）となる。

< 電源機能継続時間評価 >

全交流電源喪失が発生した場合、緊急安全対策により、電源車から非常用母線に電源を供給する。これにより、注水機能又は冷却機能が維持され、燃料の損傷が回避される。

電源車から非常用母線への電力の供給は、8 時間以内で達成できることを訓練実績などから確認しており、原子炉隔離時冷却系の直流電源（蓄電池）が枯渇するまでに完了することが可能である。

また、電源車は燃料（軽油）補給なしで約 2 時間の連続運転が可能であり、発電機運転中に補給することにより運転を継続し、その継続時間は電源車や消防車等を同時運転しても、発電所内に設置してある 14 基の軽油タンクの軽油により、約 94 日間の長期にわたって運転が可能である。（図 5. 4-2 参照）（添付 5. 4-9（1/2）参照）

なお、更なる安全性向上策として発電所構内への地下軽油タンクの設置を計画しているが、これも含めた場合では約 96 日間の運転が可能となる。

【原子炉+使用済燃料プール】			起因事象発生からの時間[日]																																																																																																			
項目	種類	区分	1	2	3	4	5	6	7	8	9	10	11	12	13	14	...	91	92	93	94	95	96	97	98	99	100																																																																											
電源機能	①直流電源(蓄電池)	(ア)	← 約16時間 ^{※1}																										↓ 約94日 ^{※2}																																																																									
	②電源車(軽油タンク)	(ウ)	→																																																																																																			
	③電源車(地下軽油タンク)	(エ)	→																																																																																																			
継続時間	①		→ 約16時間 ^{※1}																										↓ 約94日																																																																									
	①+②		→																																																																																																			
	①+②+③		→																																																																																																			

※1 約 72 時間への延長を準備中

※2 電源継続時間は、全交流電源喪失発生直後から、消防車及びその他機材と同時運転しているものと仮定して保守的に評価

※3 更なる安全性向上策の機材も考慮して評価

区分

(ア) 基本設計段階で採用した設備

(イ) AM 策

(ウ) 緊急安全対策

(エ) 更なる安全性向上策

図 5. 4-2 原子炉運転中の電源機能継続評価

ii. 原子炉停止中

最も厳しい条件として原子炉の燃料を全て SFP に取り出し、プールゲートを閉じた直後を想定しているため SFP のみ評価した。

SFP は、冷却機能及び注水機能が全て喪失し、水温が上昇することにより SFP の水が蒸発する。この際、緊急安全対策により、電源車から電源を供給することでサプレッションプール浄化用ポンプでの注水を長期間維持することにより燃料の損傷を防止できる。（添付 5. 4-7（1/3），（3/3）参照）

さらに、原子炉運転中と同様に、更なる安全性向上策である緊急用メタクラを介して外部電源を利用可能な場合は、燃料プール冷却浄化系又は残留熱除去系に電源を供給し、速やかに冷却を行うことで、燃料の損傷を防止することができる。

<注水機能継続時間評価>

SFP への必要注水量は、約 20.1m³/h であり、淡水源である復水貯蔵槽の枯渇まで約 0.9 日、淡水タンクの枯渇まで約 5.9 日（更なる安全性向上策である淡水貯水池を含めた場合、約 13 日）との評価となった。

また、淡水枯渇以降については、原子炉運転中と同様に消防車による長期の海水注水が可能であるものの、海水中に含まれる塩分による影響を考慮し、注水期間は 7 日とした。

よって原子炉停止中の注水機能継続時間は、淡水枯渇までの期間に海水注水期間を加えた約 12 日（更なる安全性向上策である淡水貯水池までを含めた場合、約 20 日）となる。（図 5. 4 - 3 参照）（添付 5. 4 - 8（3 / 4），（4 / 4）参照）

なお、水源の優先順位についても原子炉運転中と同様である。

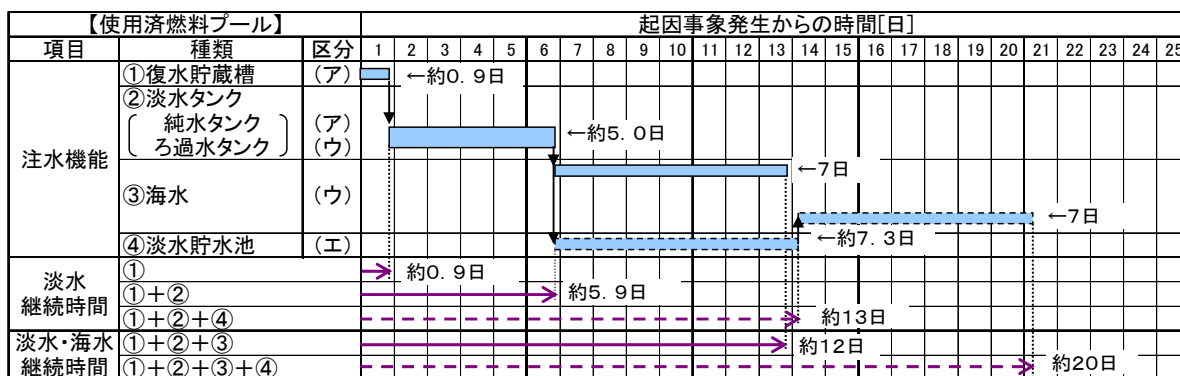

区分
 (ア)基本設計段階で採用した設備
 (イ)AM 策
 (ウ)緊急安全対策
 (エ)更なる安全性向上策

図 5. 4 - 3 原子炉停止中の注水機能継続評価

(参考)

上記原子炉停止中の評価は、発電所全体での最も厳しい条件設定として、7 号機以外の全ての号機（1～6 号機）について運転中を仮定した評価であるが、新潟県中越沖地震以降、再起動していない 2～4 号機を停止中とした場合の注水機能継続時間評価結果は、淡水源枯渇まで約 6.7 日（淡水貯水池までを含めた場合、約 14 日）に海水注水期間 7 日を加えた約 13 日（淡水貯水池までを含めた場合、約 21 日）となる。

<電源機能継続時間評価>

原子炉運転中の電源機能継続時間評価にて記載のとおり、全交流電源喪失が発生した場合、緊急安全対策により、電源車から非常用母線に電源を供給する。これにより、注水機能又は冷却機能が維持され、燃料の損傷が回避される。

電源車や消防車等を同時運転しても、発電所内に設置してある 14 基の軽油タンクの軽油により、約 99 日間と長期にわたっての運転が可能である。

(図 5. 4-4 参照) (添付 5. 4-9 (2/2) 参照)

なお、更なる安全性向上策として発電所構内への地下軽油タンクの設置を計画しているが、これも含めた場合では約 101 日間の運転が可能になる。

項目	【使用済燃料プール】		起因事象発生からの時間[日]																														
	種類	区分	1	2	3	4	5	6	7	8	9	10	11	12	13	14	...	96	97	98	99	100	101	102	103	104	105						
電源機能	①電源車(軽油タンク)	(ウ)	[連続線]														↑	約99日*	↓	約1.9日**													
	②電源車(地下軽油タンク)	(エ)																															
継続時間	①		[連続線]														//																
	①+②		[連続線]														//																

※1 電源継続時間は、全交流電源喪失発生直後から、消防車及びその他機材と同時運転しているものと仮定して保守的に評価

※2 更なる安全性向上策の機材も考慮して評価

区分

(ア) 基本設計段階で採用した設備

(イ) AM 策

(ウ) 緊急安全対策

(エ) 更なる安全性向上策

図 5. 4-4 原子炉停止中の電源機能継続評価

(2) クリフエッジの所在の特定

(1)③項にて評価した全交流電源喪失時の注水機能継続時間、電源機能継続時間から、原子炉運転中、原子炉停止中ともに約 12 日（更なる安全性向上策である淡水貯水池を含めた場合、運転中で約 19 日、運転停止中で約 20 日）というクリフエッジ評価となる。（図 5. 4-5, 6 参照）

また、全交流電源喪失に際しても緊急用メタクラを介して外部電源を受電可能である場合、必要注水量は除熱開始までの限定的なものであること、電源は外部電源を見込めることからクリフエッジは存在せず、燃料の損傷に至ることはないと評価した。

ただし、除熱手段として代替海水熱交換器設備を用いた残留熱除去系を使用する場合は、電源車等の燃料（軽油）が必要となることから、その枯渇時間である約 132 日がクリフエッジとなる。（添付 5. 4-9 (2/2) 参照）

【原子炉+使用済燃料プール】			起回事象発生からの時間[日]																								
項目	種類	区分	1	2	3	4	5	6	7	8	9	10	11	12	13	14	15	16	17	18	19	20	21	22	23	24	25
注水機能	①復水貯蔵槽	(ア)	←約0.7日																								
	②淡水タンク 〔純水タンク ろ過水タンク〕	(ア)	←約4.9日																								
		(イ)	←約4.9日																								
	③海水 (消防車を使用)	(ウ)	←7日 ^{※1}																								
④淡水貯水池	(エ)	←約6.9日																									
電源機能	⑤直流電源(蓄電池)	(ア)	←約16時間 ^{※2}																								
	⑥電源車(軽油タンク)	(ウ)	↓約94日 ^{※3}																								

- ※1 消防車は約94日まで運転可能
- ※2 約72時間への延長を準備中
- ※3 地下軽油タンク等更なる安全性向上策を考慮すると約96日

約12日

約19日
(安全性向上策後)

- 区分
- (ア)基本設計段階で採用した設備
 - (イ)AM策
 - (ウ)緊急安全対策
 - (エ)更なる安全性向上策

図5. 4-5 クリフエッジの特定 (原子炉運転中)

【使用済燃料プール】			起回事象発生からの時間[日]																								
項目	種類	区分	1	2	3	4	5	6	7	8	9	10	11	12	13	14	15	16	17	18	19	20	21	22	23	24	...
注水機能	①復水貯蔵槽	(ア)	←約0.9日																								
	②淡水タンク 〔純水タンク ろ過水タンク〕	(ア)	←約5.0日																								
		(ウ)	←約5.0日																								
	③海水 (消防車を使用)	(ウ)	←7日 ^{※1}																								
④淡水貯水池	(エ)	←約7.3日																									
電源機能	⑤電源車(軽油タンク)	(ウ)	↓約99日 ^{※2}																								

- ※1 消防車は約99日まで運転可能
- ※2 地下軽油タンク等更なる安全性向上策を考慮すると約101日

約12日

約20日
(安全性向上策後)

- 区分
- (ア)基本設計段階で採用した設備
 - (イ)AM策
 - (ウ)緊急安全対策
 - (エ)更なる安全性向上策

図5. 4-6 クリフエッジの特定 (原子炉停止中)

(3) 事象進展防止措置の評価

① 時間余裕に係る評価

(1)②c 項で特定した防護措置について、当該措置を実施したことによる燃料の重大な損傷の防止効果及び燃料の重大な損傷までの時間余裕の増加効果を以下のとおり評価した。

基本設計段階で採用した設備（区分（ア））では、全交流電源喪失時、原子炉においては制御電源である直流電源の枯渇以降、原子炉隔離時冷却系の運転継続は困難になるとともに、他の注水手段が確保されていないこと、SFP においては、燃料プール冷却浄化系及び残留熱除去系の冷却機能及びサブプレッションプール浄化系の注水機能が停止することにより、燃料の重大な損傷に至る事象に進展する。

これについては、緊急安全対策（区分（ウ））として配備した電源車により電源供給がなされ、燃料の損傷が回避されることを確認した。今後、更なる安全性向上策（区分（エ））として設置予定の燃料（軽油）補給用の地下軽油タンク（平成 24 年 5 月完成予定）及び既に配備済みの空冷式 GTG による電源確保も可能となる。

さらに、全交流電源喪失時も高起動変圧器等の 66kV 母線より上流側の電源機能が健全である場合には、更なる安全性向上策（区分（エ））として設置した緊急用メタクラを介して外部電源を受電することが可能であり、それにより ECCS や残留熱除去系等を用いて、原子炉及び SFP への注水、除熱を行い燃料の損傷が防止されることを確認した。

また、原子炉（原子炉運転中）への注水機能継続時間は、外部からの支援が得られない場合を想定しても、配備した電源車や水源の拡大及び注水手段の多様化により、水源枯渇時間である約 10 時間（復水貯蔵槽の水位低警報発生水位を緊急安全対策前の条件として保守的に評価）から注水機能確保可能期間である約 12 日に延びており、今後、更なる安全性向上策（区分（エ））として淡水貯水池を設置することで、さらに約 19 日に延びることとなる。（図 5. 4 - 7 参照）

SFP（原子炉停止中）に関しては、緊急安全対策前、全交流電源喪失時の注水手段が確保されていなかったものが（SFP 水温 100℃到達までの時間裕度は約 5 時間）、注水機能確保可能期間である 12 日に延びており、さらに原子炉同様に更なる安全性向上策（区分（エ））として淡水貯水池を設置することで約 20 日に延びることとなる。（図 5. 4 - 8 参照）

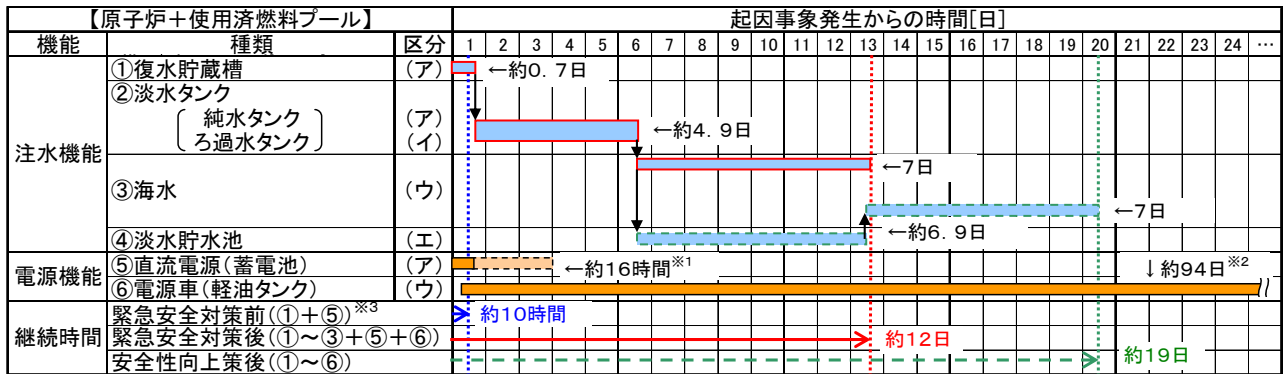

約10時間
緊急安全対策前

約12日
緊急安全対策後

約19日
安全性向上策後

- ※1 約72時間への延長を準備中
- ※2 地下軽油タンク等更なる安全性向上策を考慮すると約96日
- ※3 ②は水源としては、(ア)又は(イ)の区分であるが、全号機同時全交流電源喪失時は注水手段が無かったことから継続時間評価には含まない

- 区分
- (ア)基本設計段階で採用した設備
 - (イ)AM策
 - (ウ)緊急安全対策
 - (エ)更なる安全性向上策

図5.4-7 事象進展防止措置の評価(原子炉運転中)

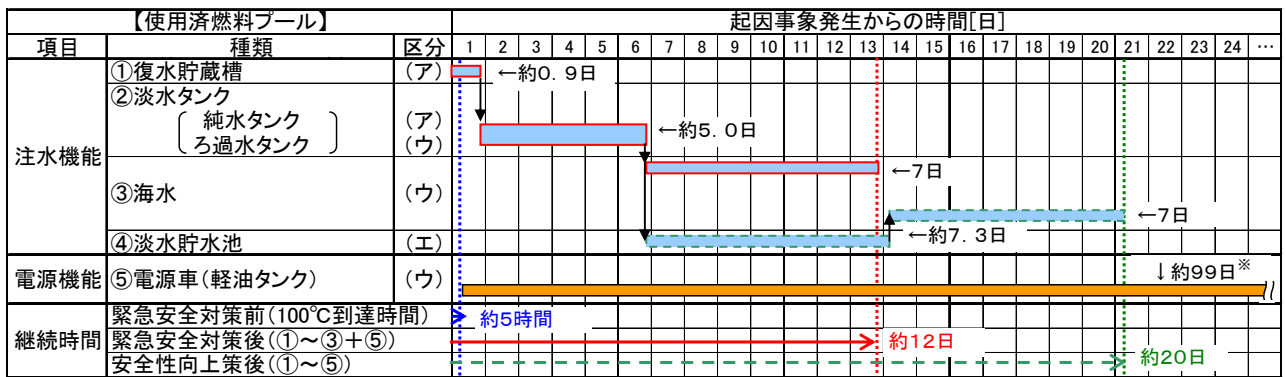

約5時間
緊急安全対策前

約12日
緊急安全対策後

約20日
安全性向上策後

- ※ 地下軽油タンク等更なる安全性向上策を考慮すると約101日

- 区分
- (ア)基本設計段階で採用した設備
 - (イ)AM策
 - (ウ)緊急安全対策
 - (エ)更なる安全性向上策

図5.4-8 事象進展防止措置の評価(原子炉停止中)

② 各機能継続に係る評価

(1)②c 項の防護措置の整理結果から、緊急安全対策等により全交流電源喪失時における注水機能、電源機能及び除熱機能について、多様化が図られたことを以下のとおり確認した。

<注水機能継続に係る評価結果>

- ・水源確保の手順を整備，全交流電源喪失時においても電源車等による電源確保により純水タンクから復水貯蔵槽への補給が可能となるとともに，D/DFP によるろ過水タンクからの復水貯蔵槽への補給も可能となったことで，原子炉や SFP への注水源の多様化が図られた。
- ・また，SFP への注水については，消火系を注水手段として追加するとともに，緊急用メタクラを介して外部電源の利用が可能な場合は，残留熱除去系による注水も行えるよう手順を整備し，注水手段についても多様化が図られた。
- ・加えて，消防車を配備することにより，淡水が枯渇した以降についても，代替注水（海水注水）が可能となっており，さらなる水源・注水手段の多様化が図られている。

<電源機能継続に係る評価結果>

- ・電源機能については，電源車を配備し全交流電源喪失時にも電源供給が可能になった。
- ・また，更なる安全性向上策として設置した緊急用メタクラにより，外部電源が喪失した場合であっても，その要因が低起動変圧器等の不具合によるものであって，高起動変圧器等の 66kV 母線より上流側の電源機能が健全である場合には，外部電源の非常用母線への受電が可能となった。

<除熱機能継続に係る評価結果>

- ・上記の電源機能継続に係る評価結果に記載のとおり，全交流電源喪失時であっても緊急用メタクラを介して外部電源の受電が可能な場合については，ECCS や残留熱除去系による注水機能，除熱機能が確保可能である。
- ・また，更なる安全性向上策として代替海水熱交換器設備を配備したことで，海水冷却系が使えない場合であっても，残留熱除去系を用いての除熱機能が確保可能となった。

5.4.4 評価結果のまとめ

全交流電源喪失発生時、プラント外部からの支援を期待しない場合であっても燃料の重大な損傷に至る事象に進展することなく、原子炉運転中及び原子炉停止中ともに約 12 日、注水機能を維持できることから、全交流電源喪失に対するクリフエッジは約 12 日と評価した。これは緊急安全対策として電源の確保、消防車の配備、手順の整備等を実施し、水源の拡大や注水手段の多様化を図った結果、大幅に増加したものであり、外部電源の復旧やプラント外部からの支援（電源車や空冷式 GTG への燃料（軽油）補給）を期待するに十分な時間余裕となっている。

また、外部電源喪失の要因が低起動変圧器等による場合には、更なる安全性向上策として設置した緊急用メタクラを介して外部電源を受電可能であり、原子炉及び SFP の除熱機能を確保でき、必要な注水量及び電源も確保されるためクリフエッジは存在せず、燃料の重大な損傷に進展することがなくなった。

さらに、今後計画している更なる安全性向上策（淡水貯水池、地下軽油タンク）を講じることにより、燃料の損傷防止策を一層の信頼性をもって実施することが可能である。

5.5 最終ヒートシンクの喪失

5.5.1 評価実施事項

(1) 燃料の重大な損傷に至る事象の過程及び継続時間の評価

PSA の知見を踏まえて、最終ヒートシンク喪失を起因事象として燃料の重大な損傷に至る事象の過程を同定し、関連する機能の継続時間を評価する。

(2) クリフエッジの所在の特定

(1)項において特定された事象の過程の進展を踏まえ、最終ヒートシンク喪失の継続時間を明らかにするとともに、クリフエッジの所在を特定する。

(3) 事象進展防止措置の評価

特定されたクリフエッジへの対応を含め、燃料の重大な損傷に至る事象の過程の進展を防止するための措置について、その効果を示す。

5.5.2 評価方法

(1) 燃料の重大な損傷に至る事象の過程及び継続時間の評価

① 燃料の重大な損傷に至る事象の過程の同定

PSA の知見を踏まえて、最終ヒートシンク喪失を起因事象として、燃料の重大な損傷に至る事象の過程をイベントツリーで特定し、事故シナリオを同定する。

また、最終ヒートシンク喪失時に、燃料の重大な損傷を防止するために使用する緩和システム等の防護措置を明らかにする。防護措置には、所要の安全機能を直接果たすフロントライン系の設備と、当該防護措置が機能を果たすために必要となるサポート系の設備を含む。

上記検討は、以下の条件のもとに実施する。

- ・最終ヒートシンク喪失とは、原子炉及び SFP からの残留熱を除去する系統等から最終的な熱の逃がし場へ熱を輸送する設備（常用及び非常用の海水を取水するポンプ）の機能喪失とする。
- ・地震、津波等の外部事象による設備の影響は考慮しない。
- ・イベントツリーの作成にあたっては、最終ヒートシンクの復旧は考慮しない。
- ・対象とする防護措置は、以下に分類して示す。
 - (ア) 基本設計段階で採用した設備
 - (イ) AM 策
 - (ウ) 緊急安全対策
 - (エ) 更なる安全性向上策

② 最終ヒートシンク喪失の継続時間

①項で特定した事象進展過程に基づき、同①項で特定した防護措置が機能喪失に至るまでの時間を評価し、この時間を保守的に燃料の重大な損傷に至るまでの最終ヒートシンク喪失の継続時間とする。（すべての防護措置が機能喪失してから燃料の重大な損傷に至るまでの時間は考慮しない。）

評価条件は以下のとおり。

- a. 最終ヒートシンク喪失時に作動する防護措置について、水源の枯渇、蓄電池の枯渇及び環境条件の悪化等の機器の継続運転の制約条件を考慮する。
- b. 原子炉運転中及び原子炉停止中それぞれについて最も厳しいプラント状態を想定し評価を行う。原子炉運転中については、原子炉は定格熱出力運転中、SFP は、1 炉心分を除いて全ての使用済燃料ラックに使用済燃料が貯蔵されている場合を想定する。また、原子炉停止中については、至近のサイクルで照射された原子炉の全燃料を炉心から SFP に取り出した上でプールゲートを閉とした直後とし、1 取替え分の新燃料を除いて全ての使用済燃料ラックに使用済燃料が貯蔵されている場合を想定する。（添付 5. 5 - 1 参照）
- c. 注水機能の継続時間評価においては、発電所全体で最も厳しい条件を設定す

ることとし、最も必要注水量が大きくなるよう 7 号機以外の発電所内他号機（1～6 号機）は定格熱出力運転状態にて最終ヒートシンクが喪失し、原子炉及び SFP への注水が必要となっている状況を想定する。

- d. 注水機能の継続時間評価における必要注水量は、起因事象発生後、原子炉は停止状態に移行し、燃料の崩壊熱による蒸発のために低下する水位を注水により維持するものとして、SFP についても同様に水位を注水により維持するものとして評価する。なお、注水の淡水源のうち、復水貯蔵槽は各号機で使用し、屋外の淡水タンク等の発電所共有設備については全号機共有で使用するものとする。（添付 5. 5-2, 3 参照）
- e. ディーゼル駆動設備や消防車等、発電所内で共有して使用するものについては、7 号機以外の発電所内他号機（1～6 号機）においても並行して対応していることを仮定し評価する。
- f. ディーゼル駆動設備や消防車等の燃料（軽油）については、発電所内にある軽油タンクに備蓄してある軽油で補給するものとし、発電所構外から供給される軽油は評価には含めない。

(2) クリフエッジの所在の特定

(1)②項で評価した最終ヒートシンク喪失の継続時間評価の結果を踏まえ、クリフエッジの所在を特定する。

なお、本評価でのクリフエッジは、最終ヒートシンク喪失継続時間を保守的に評価するため、必要注水量が多くなるように冷却すべき熱（崩壊熱）を大きく設定するとともに、柏崎刈羽全号機が同時に最終ヒートシンク喪失状態になり全号機同時に対応する、外部からの支援は一切無いものとして評価する等の保守的な仮定に基づき評価を実施しており、特定したクリフエッジが直ちに燃料損傷に結びつくわけではない。

(3) 事象進展防止措置の評価

(1)①項で特定した防護措置について、当該措置を実施したことによる燃料の重大な損傷の防止効果又は燃料の重大な損傷までの時間余裕の増加効果を評価するとともに、これらの防護措置について、多様化が図られていることを評価する。

5.5.3 評価結果

(1) 燃料の重大な損傷に至る事象の過程の特定と継続時間の評価

① 燃料の重大な損傷に至る事象の過程の特定

最終ヒートシンク喪失が発生した場合、常用系及び非常用系の海水冷却系が機能喪失する。これに伴い、原子炉補機冷却系等が機能喪失し、残留熱除去系及び燃料プール冷却浄化系等が機能喪失する。

燃料の重大な損傷に至る事象の進展は、イベントツリーの分析から以下の過程となる。

- ・原子炉の停止操作が実施され、原子炉隔離時冷却系による原子炉への注水が実施される。原子炉の圧力を一定に保つため、発生した蒸気は逃がし安全弁を通じてサブプレッションプールに排出される。
- ・残留熱除去系を用いた除熱手段については、更なる安全性向上策として代替海水熱交換器設備を設置しており、海水冷却系が使えない場合であっても、除熱機能を確保することが可能となっているため、原子炉隔離時冷却系による注水や原子炉減圧後の復水補給水系等による注水との組み合わせにより燃料の損傷を防止することができる。(添付5. 5-4参照)
- ・また、全ての除熱機能が喪失した場合であっても、AM 策により整備した原子炉格納容器ベント機能により原子炉格納容器の除熱・減圧を行うとともに、原子炉隔離時冷却系や代替注水系による注水を継続することができれば燃料の損傷防止を図ることができる。ただし、水源の枯渇により、注水が停止した場合は、原子炉の水位が徐々に低下し燃料が露出して損傷に至る。(添付5. 5-5 (1/2) 参照)
- ・SFP は、燃料プール冷却浄化系及び残留熱除去系による冷却機能が喪失することにより冷却機能が喪失するが、原子炉と同様に代替海水熱交換器設備により除熱機能を維持できる場合は、燃料の損傷に至ることはない。
- ・代替海水熱交換器設備が使用できない場合は、SFP 水温が徐々に上昇する。これに伴い SFP 水の蒸発量が増加し、SFP 水位が低下するものの、サブプレッションプール浄化系や復水補給水系等により注水することで水位の維持を図ることが可能である。ただし、その後、水源が枯渇し、注水停止に至った場合には、SFP 水位が低下し、最終的に使用済燃料が露出して損傷に至る。(添付5. 5-5 (2/2) 参照)

以上のことから、最終ヒートシンク喪失が発生した場合に原子炉及び SFP の燃料の重大な損傷を防止するためには、代替海水熱交換器設備を用いた残留熱除去系による除熱機能を継続するか、注水機能を継続する必要がある。機能毎に必要な機器・設備を整理し、燃料の重大な損傷を防止する防護措置を特定するとともに、各防護措置について設備等の設置時期や機能の追加時期を考慮し、以下に従い区分を行った結果を表5. 5-1, 2に示す。

- (ア) 基本設計段階で採用した設備
- (イ) AM 策
- (ウ) 緊急安全対策
- (エ) 更なる安全性向上策

< 除熱機能に係る防護措置 >

表 5. 5-1 原子炉及び SFP の除熱機能

対象設備		区分
除熱設備	残留熱除去系 (原子炉・SFP 除熱)	(ア)
	燃料プール冷却浄化系 (SFP 除熱)	(ア)
	残留熱除去系 (原子炉・SFP 除熱) (代替海水熱交換器設備使用)	(エ)
制御・駆動電源	電源車 (代替海水熱交換器設備用)	(エ)
燃料 (軽油)	軽油タンク	(ウ) (※2)
	地下軽油タンク (※1)	(エ)

※1 地下軽油タンクについては H24 年度設置予定

※2 軽油タンクは、基本設計段階で採用している設備 (区分 (ア)) であるが、電源車 (区分 (ウ)) への燃料として区分 (ウ) とした。

< 注水機能に係る防護措置 >

表 5. 5-2 (1) 原子炉への注水機能

対象設備		区分
注水設備	原子炉隔離時冷却系	(ア)
	ほう酸水注入ポンプ	(ア・ウ)
	復水移送ポンプ	(イ)
	D/DFP	(イ)
	消防車	(ウ)
	残留熱除去系 (代替海水熱交換器設備使用)	(エ)
制御・駆動電源	直流電源 (蓄電池)	(ア)
	電源車	(ウ)
燃料 (軽油)	軽油タンク	(ウ) (※2)
	地下軽油タンク (※1)	(エ)
水源	復水貯蔵槽	(ア)
	純水タンク	(ア)
	ろ過水タンク	(イ)
	海水	(ウ)
	淡水貯水池 (※1)	(エ)

※1 地下軽油タンク及び淡水貯水池については H24 年度設置予定

※2 軽油タンクは、基本設計段階で採用している設備 (区分 (ア)) であるが、電源車 (区分 (ウ)) への燃料として区分 (ウ) とした。

表 5. 5-2 (2) SFP への注水機能

対象設備		区分
注水設備	サプレッションプール浄化系	(ア)
	復水移送ポンプ	(ア・ウ)
	D/DFP	(ウ)
	消防車	(ウ)
	残留熱除去系 (代替海水熱交換器設備使用)	(エ)
制御・駆動電源	電源車	(ウ)
燃料 (軽油)	軽油タンク	(ウ) (※2)
	地下軽油タンク (※1)	(エ)
水源	復水貯蔵槽	(ア)
	純水タンク	(ア)
	ろ過水タンク	(ウ)
	海水	(ウ)
	淡水貯水池 (※1)	(エ)

※1 地下軽油タンク及び淡水貯水池については H24 年度設置予定

※2 軽油タンクは、基本設計段階で採用している設備 (区分 (ア)) であるが、電源車 (区分 (ウ)) への燃料として区分 (ウ) とした。

② 最終ヒートシンク喪失の継続時間の評価

(1)①項で特定した最終ヒートシンク喪失から燃料の重大な損傷に至る事象の進展過程を踏まえ、5. 5. 2 評価方法(1)②項に記載のとおり、原子炉運転中及び原子炉停止中それぞれにおける最終ヒートシンク喪失の継続時間として、代替海水熱交換器設備を用いた残留熱除去系による除熱機能の継続時間評価を実施した。

また、注水機能の継続によっても燃料の損傷防止を図ることができることから、注水機能の継続時間評価についてもあわせて評価を実施した。

a. 除熱機能継続時間評価

原子炉運転中及び原子炉停止中ともに、代替海水熱交換器設備を用いた残留熱除去系による除熱が可能である場合、必要注水量は除熱開始までの限定的なものとなるため水源枯渇による注水機能喪失は無い。

ただし、代替海水熱交換器設備を用いた残留熱除去系の使用には電源車が必要となることから、除熱機能継続時間は電源車等のための燃料 (軽油) が枯渇する約 196 日となる。(添付 5. 5-8 参照)

b. 注水機能継続時間評価

注水機能継続時間は、以下の評価フローに従い評価した。

<注水機能継続時間評価フロー>

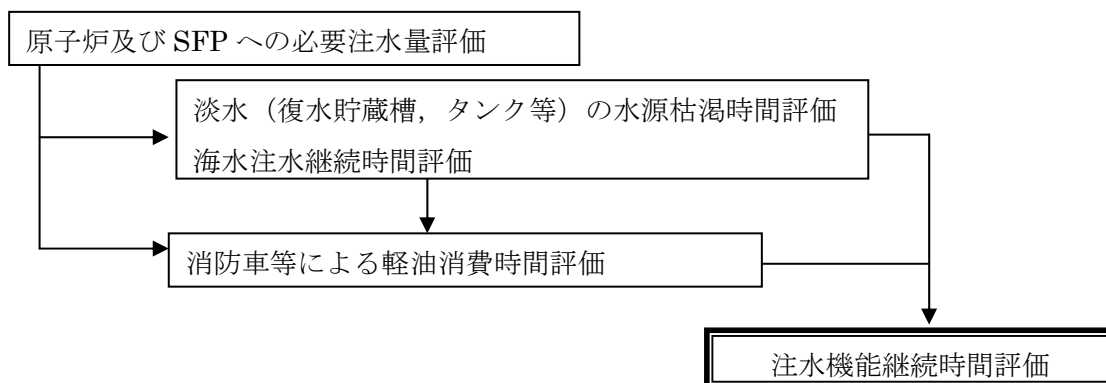

i. 原子炉運転中

原子炉については，原子炉隔離時冷却系による注水，逃がし安全弁による原子炉の減圧及び原子炉格納容器ベントによる原子炉格納容器の除熱・減圧を組み合わせ実施される。

原子炉隔離時冷却系の水源である復水貯蔵槽内の水が減少した際には，純水タンクより補給される。復水貯蔵槽及び純水タンクが枯渇した場合には，AM 策で整備した D/DFP を用いたろ過水タンクからの代替注水，又は緊急安全対策による復水貯蔵槽への補給により，燃料の損傷を防止できる。

(添付 5. 5-6 (1/3), (2/3) 参照)

SFP については，サプレッションプール浄化用ポンプにより復水貯蔵槽より補給され，復水貯蔵槽には純水タンクより補給される。復水貯蔵槽及び純水タンクが枯渇した場合には，原子炉同様，緊急安全対策により水源を補給することで，サプレッションプール浄化系による注水を長期間維持することができ，燃料の損傷を防止できる。(添付 5. 5-6 (1/3), (3/3) 参照)

原子炉注水のための淡水源である復水貯蔵槽や淡水タンク等の枯渇までの期間評価結果は，復水貯蔵槽の枯渇まで約 0.7 日，淡水タンクの枯渇まで約 5.6 日(更なる安全性向上策である淡水貯水池を含めた場合，約 12 日)との評価となった。

また，淡水が枯渇した以降も，消防車による海水注水は継続可能である。ただし，海水を水源とする場合，水量に制限は無いため長期にわたる注水も可能ではあるが，海水中に含まれる塩分による影響を考慮し，注水期間は 7 日とした。

よって原子炉運転中の注水機能継続時間は，淡水枯渇までの期間に海水注水期間を加えた約 12 日(更なる安全性向上策である淡水貯水池までを含めた場合，約 19 日)となる。(図 5. 5-1 参照)(添付 5. 5-7 (1/4), (2/4) 参照)

なお，海水を注水する場合の注水手段は消防車であるが，発電所内には海水注水期間に必要な量をはるかに上回る量の燃料(軽油)が軽油タンク

に確保されており（約 5200kl），更なる安全性向上策として発電所構内への地下軽油タンク（約 150kl）の設置を計画している。

原子炉への注水の優先順位は以下のとおり。

- (i) 復水貯蔵槽
- (ii) 淡水タンク（純水タンク，ろ過水タンク）
- (iii) 淡水貯水池
- (iv) 海水

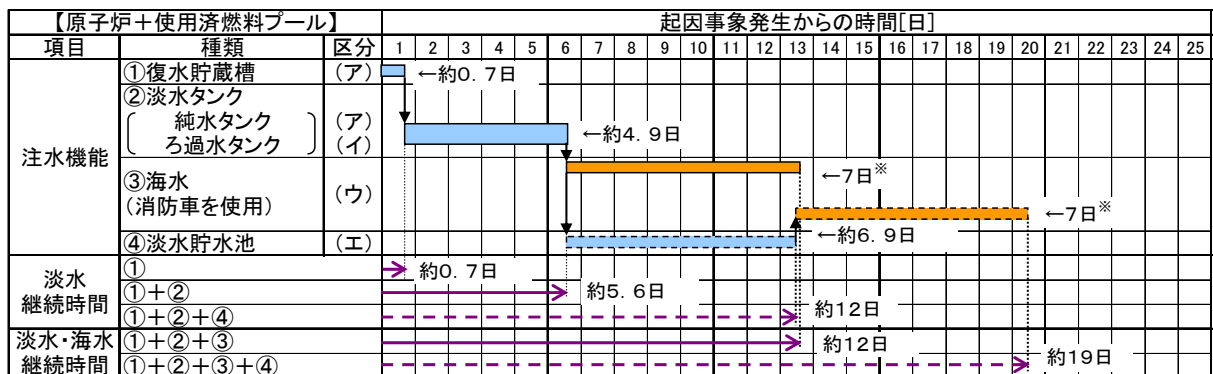

※消防車は長期にわたり運転可能

区分

(ア)基本設計段階で採用した設備

(イ)AM 策

(ウ)緊急安全対策

(エ)更なる安全性向上策

図5. 5-1 原子炉運転中の注水機能継続評価

(参考)

上記原子炉運転中の評価は，発電所全体での最も厳しい条件設定として，発電所内全号機（1～7号機）について運転中を仮定した評価であるが，新潟県中越沖地震以降，再起動していない2～4号機を停止中とした場合の注水機能継続時間評価結果は，淡水源枯渇までの約6.2日（淡水貯水池を含めた場合，約13日）に海水注水期間7日を加えた約13日（淡水貯水池までを含めた場合，約20日）となる。

ii. 原子炉停止中

最も厳しい条件として原子炉の燃料を全てSFPに取り出し，プールゲートを閉じた直後を想定しているためSFPのみ評価した。

事象進展及び防止措置は，i.原子炉運転中のSFPの事象進展防止措置と同様である。

SFPへの注水量は約20.1m³/hであり，復水貯蔵槽枯渇までは約0.9日，淡水タンク枯渇までは約5.9日（更なる安全性向上策である淡水貯水池を含めた場合，約13日）である。

また，淡水枯渇以降については，原子炉運転中と同様に消防車による長

期の海水注水が可能であるものの、海水中に含まれる塩分による影響を考慮し、注水期間は7日とした。

よって原子炉停止中の注水機能継続時間は、淡水枯渇までの期間に海水注水期間を加えた約12日（更なる安全性向上策である淡水貯水池までを含めた場合、約20日）となる。（図5.5-2参照）（添付5.5-7（3/4）、（4/4）参照）

なお、水源の優先順位については、原子炉運転中と同様である。

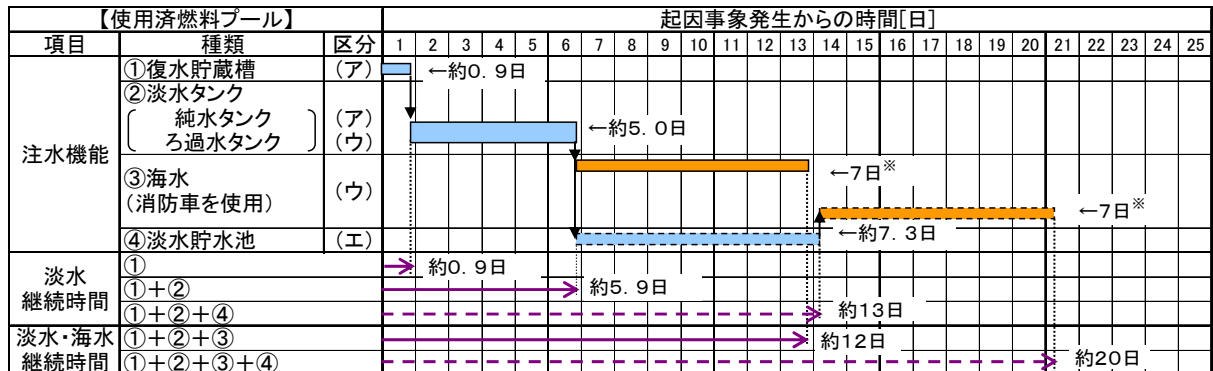

※消防車は長期にわたり運転可能

区分

(ア)基本設計段階で採用した設備

(イ)AM策

(ウ)緊急安全対策

(エ)更なる安全性向上策

図5.5-2 原子炉停止中の注水機能継続評価

(参考)

上記原子炉停止中の評価は、発電所全体での最も厳しい条件設定として、7号機以外の全ての号機（1～6号機）について運転中を仮定した評価であるが、新潟県中越沖地震以降、再起動していない2～4号機を停止中とした場合の注水機能継続時間評価結果は、淡水源枯渇までの約6.7日（淡水貯水池を含めた場合、約14日）に海水注水期間7日を加えた約13日（淡水貯水池までを含めた場合、約21日）となる。

(2) クリフエッジの所在の特定

(1)②項における最終ヒートシンク喪失時における除熱機能継続時間評価結果から、原子炉運転中、原子炉停止中ともに約196日というクリフエッジ評価となる。

なお、注水機能継続時間は原子炉運転中、原子炉停止中ともに約12日（更なる安全性向上策である淡水貯水池を含めた場合、原子炉運転中では約19日、原子炉停止中では約20日）となる。

(3) 事象進展防止措置の評価

① 時間余裕に係る評価

(1)①項で特定した防護措置について、当該措置を実施したことによる燃料の重大な損傷の防止効果及び燃料の重大な損傷までの時間余裕の増加効果を以下のとおり評価した。

基本設計段階で採用した設備（区分（ア））及びAM策（区分（イ））では、最終ヒートシンク喪失時、原子炉においては原子炉隔離時冷却系や復水補給水系等の代替注水系が、SFPにおいてはサプレッションプール浄化系及び復水補給水系が水源の枯渇によって停止することにより、燃料の重大な損傷に至る事象に進展する。

これに対して、緊急安全対策（区分（ウ））として、原子炉については消防車による海水注水手段が追加となり、SFPについてはろ過水タンクを水源とするD/DFPによる注水手段が追加となり、注水手段の多様化が図られたことを確認した。

加えて、更なる安全性向上策（区分（エ））として、設置した代替海水熱交換器設備を用いた残留熱除去系による原子炉及びSFPの除熱により、燃料の損傷を回避することが可能であることを確認した。

また、緊急安全対策及び更なる安全性向上策を実施した結果、最終ヒートシンク喪失の継続時間は、原子炉運転中、原子炉停止中ともに注水機能継続時間である約1.0日（※）から、除熱機能継続時間である約196日に延びた。（※7号機の注水機能継続時間は原子炉運転中で約1.2日、原子炉停止中で約1.5日であるが、発電所全体で評価した場合、他号機の方が短いため、他号機の注水機能継続時間である約1.0日を評価値とした。）

なお、注水機能継続時間だけに着目した場合についても、緊急安全対策により原子炉運転中、原子炉停止中ともに約1.0日から約12日（更なる安全性向上策である淡水貯水池を含めた場合、原子炉運転中で約19日、原子炉停止中で約20日）に延びている。（図5.5-3, 4参照）

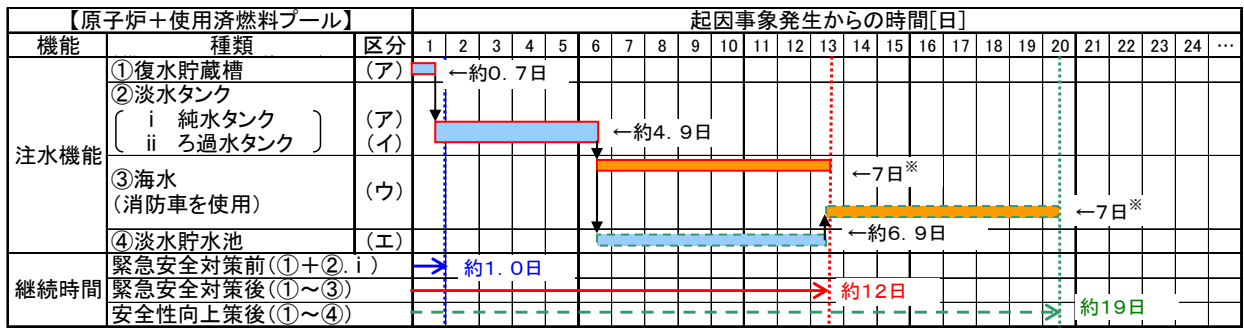

約1.0日
緊急安全対策前

約12日
緊急安全対策後

約19日
安全性向上策後

※消防車は長期にわたり運転可能

区分

- (ア)基本設計段階で採用した設備
- (イ)AM策
- (ウ)緊急安全対策
- (エ)更なる安全性向上策

図5. 5-3 原子炉運転中の注水機能継続評価

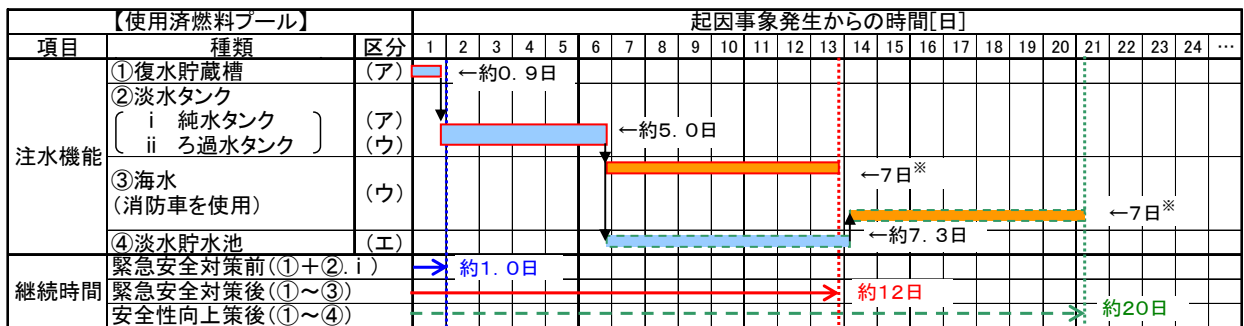

約1.0日
緊急安全対策前

約12日
緊急安全対策後

約20日
安全性向上策後

※消防車は長期にわたり運転可能

区分

- (ア)基本設計段階で採用した設備
- (イ)AM策
- (ウ)緊急安全対策
- (エ)更なる安全性向上策

図5. 5-4 原子炉停止中の注水機能継続評価

② 各機能継続に係る評価

(1)①項の防護措置の整理結果から、緊急安全対策等により、最終ヒートシンク喪失時における除熱機能及び注水機能について、多様化が図られたことを以下のとおり確認した。

<除熱機能継続に係る評価結果>

- ・更なる安全性向上策として設置した代替海水熱交換器設備により，海水冷却系が使用できない場合であっても残留熱除去系による原子炉及び SFP の冷却が可能となった。

<注水機能継続に係る評価結果>

- ・SFP への水源確保として，ろ過水タンクから復水貯蔵槽への補給手順を整備するとともに，消火系による注水が可能となった。
- ・淡水源が枯渇した場合であっても，原子炉及び SFP への消防車による代替注水（海水）が可能となった。

5.5.4 評価結果のまとめ

最終ヒートシンクが喪失した場合であっても、更なる安全性向上策として設置した代替海水熱交換器設備を用いた残留熱除去系による原子炉及び SFP の除熱が可能であり、プラント外部からの支援を期待しない場合であっても、約 196 日にわたって燃料の重大な損傷を防止可能である。

また、注水機能についても、原子炉運転中、原子炉停止中ともにプラント外部からの支援なしで約 12 日の機能維持が可能である。これは緊急安全対策としての水源確保や電源確保等により大幅に増加したものであり、最終ヒートシンクの復旧作業を行うための十分な時間余裕となっている。

さらに、今後計画している更なる安全性向上策（淡水貯水池，地下軽油タンク）を講じることで、最終ヒートシンク喪失事象に対する防護措置の信頼性を一層高めることが可能である。

5.6 その他のシビアアクシデント・マネジメント

5.6.1 評価実施事項

平成4年7月に通商産業省（現経済産業省）が発表した「アクシデントマネジメントの今後の進め方について」で規定し、事業者が整備しているAM策（燃料の重大な損傷を防止するための措置，放射性物質の大規模な放出を防止するために閉じこめ機能の健全性を維持するための措置）について，多重防護の観点から，その効果を示す。

5.6.2 評価方法

(1) 事象進展シナリオの特定と防護措置の確認

PSAにおいて想定した起因事象を対象に，燃料の重大な損傷及び放射性物質の大規模な放出に至る事象の過程をイベントツリーで特定し，当該事象を防止するための防護措置を明らかにした上で，防護措置との関係を示す。

なお，ここでの防護措置は，AM検討報告書，AM整備報告書及び「アクシデントマネジメント整備有効性評価報告書」（以下，「AM整備有効性評価報告書」という）で報告したAM策を対象とする。（添付4．1－1参照）

(2) 防護措置の効果の評価

(1)で示した防護措置に加えて，緊急安全対策，更なる安全性向上策及びシビアアクシデントへの対応に関する措置について，燃料損傷の防止及び原子炉格納容器機能喪失の防止のそれぞれの観点から，「原子炉停止機能」，「炉心冷却機能」，「放射性物質の閉じ込め機能」及び「安全機能のサポート機能」の安全機能別に整理し，多重防護の観点から，その効果を確認する。また，防護措置が機能喪失した場合に，その機能を代替する防護措置を明らかにし，防護措置の種類と数を確認する。

なお，評価にあたっては，地震，津波などの外部事象による設備の影響は考慮しないこととする。

5.6.3 評価結果

(1) 事象進展シナリオの特定と防護措置の確認

(1)-①燃料損傷防止

a.事象進展シナリオの特定

PSAにおいて想定した起因事象(表5．6－1参照)を対象にして，燃料の重大な損傷に進展する過程をイベントツリーにより特定した。燃料損傷防止の防護措置として整備したAM策を考慮したイベントツリーを添付5．6－1～9に示す。

表5. 6-1 PSAにおいて想定した燃料損傷に至る起因事象

	起因事象
1	タービントリップ
2	タービントリップ ATWS
3	主蒸気隔離弁の誤閉止
4	主蒸気隔離弁誤閉止 ATWS
5	給水喪失
6	給水喪失 ATWS
7	復水器真空度喪失
8	復水器真空度喪失 ATWS
9	外部電源喪失
10	外部電源喪失 ATWS
11	逃がし安全弁誤開放
12	逃がし安全弁誤開放 ATWS
13	大破断 LOCA
14	中破断 LOCA
15	小破断 LOCA
16	その他の過渡変化
17	手動停止

b. 事象進展シナリオと防護措置との関係整理

a 項で特定したイベントツリーのシナリオを分析することで得られた起因事象毎の事象進展シナリオと防護措置との関係について以下に記す。

(ア)タービントリップ (ATWSを除く) (添付5. 6-1 参照)

タービン発電機系の異常などによって、タービントリップが発生すると、タービン主要弁は全弁閉鎖し、タービンバイパス弁は開する。この時、主蒸気止め弁の閉鎖により原子炉圧力が上昇し、ボイドがつぶれ原子炉出力が上昇するが、主蒸気止め弁閉信号により原子炉はスクラム、同時に原子炉再循環ポンプトリップ動作により原子炉内蔵型再循環ポンプは4台トリップし、残り6台は約30%速度までランバックするため炉心流量は急減しボイドが急増する。その結果、スクラムによる負の反応度印加とともに、ボイドによる負の反応度により中性子束の過度の増加は抑えられる。タービントリップ直後の原子炉圧力の上昇は、タービンバイパス弁の作動及び逃がし安全弁の作動により制御される。

本事象に対する AM 策としては、炉心冷却のための「代替注水手段」、及び原子炉格納容器除熱のための「原子炉格納容器ベント (耐圧強化ベント)」を考慮している。

タービントリップに対しては、「スクラム系」の作動及び「逃がし安全弁による圧力制御」が必須であり、AM 策を考慮しない場合は、以下の5通りのシナ

リオにより燃料損傷を防ぐことができる。

- ①「給水系による給水及び復水器による除熱」
- ②「高圧炉心注水系又は原子炉隔離時冷却系による注水」＋「復水器による除熱」
- ③「高圧炉心注水系又は原子炉隔離時冷却系による注水」＋「残留熱除去系による原子炉格納容器の除熱」
- ④「原子炉減圧」＋「低圧注水系又は復水系による注水」＋「復水器による除熱」
- ⑤「原子炉減圧」＋「低圧注水系又は復水系による注水」＋「残留熱除去系による原子炉格納容器の除熱」

AM 策を考慮した場合には、以下の 5 通りの燃料損傷回避シナリオを追加できる。

- ⑥「高圧炉心注水系又は原子炉隔離時冷却系による注水」＋「原子炉格納容器ベント」
- ⑦「原子炉減圧」＋「低圧注水系又は復水系による注水」＋「原子炉格納容器ベント」
- ⑧「原子炉減圧」＋「代替低圧注水」＋「復水器による除熱」
- ⑨「原子炉減圧」＋「代替低圧注水」＋「残留熱除去系による原子炉格納容器の除熱」
- ⑩「原子炉減圧」＋「代替低圧注水」＋「原子炉格納容器ベント」

従って、AM 策を考慮した場合には、5 通りの燃料損傷回避シナリオが加わり、合計 10 通りの燃料損傷回避シナリオとなる。

燃料損傷回避シナリオ数		
AM 策整備前	AM 策整備により追加	合計
5	5	10

以上に示した事象進展シナリオと防護措置との関係は以下に示すとおりとなる。

	基本設計段階	AM 策
炉心冷却	【高压注水】 ・ 給水系 ・ 高压炉心注水系 ・ 原子炉隔離時冷却系 【原子炉減圧】 ・ 手動による原子炉減圧 【低压注水】 ・ 低压注水系 ・ 復水系	【代替注水手段】 ・ 復水補給水系 ・ 消火系
原子炉格納容器からの除熱	・ 復水器による除熱 ・ 残留熱除去系 ・ 原子炉格納容器ベント (不活性ガス系, 非常用ガス処理系経由)	・ 原子炉格納容器ベント (耐圧強化ベント)

(イ)タービントリップ ATWS (添付5. 6-2 参照)

タービントリップ時に「スクラム系」が作動しない場合、「タービントリップ ATWS」のシナリオとなる。

タービントリップ ATWS に対しては、以下のシナリオにより燃料損傷を防ぐことができる。

- ①「電気系によるスクラム信号発信」＋「機械系のスクラム動作」
- ②「代替制御棒挿入」＋「機械系のスクラム動作」＋「原子炉再循環ポンプトリップによる炉心流量制御」
- ③「原子炉再循環ポンプトリップによる炉心流量制御」＋「逃がし安全弁開放による圧力上昇抑制」＋「高压炉心注水系による注水」＋「ほう酸水注入系による原子炉停止」＋「残留熱除去系による原子炉格納容器の除熱」

燃料損傷回避シナリオ数		
AM 策整備前	AM 策整備により追加	合計
3	0	3

以上に示した事象進展シナリオと防護措置との関係は以下に示すとおりとなる。

	基本設計段階	AM 策
原子炉停止	<ul style="list-style-type: none"> ・ 手動スクラム ・ 原子炉水位制御及びほう酸水注入系の手動操作 ・ 代替反応度制御 (原子炉再循環ポンプトリップ及び代替制御棒挿入※) <p>※6・7号機では原子炉再循環ポンプトリップ及び代替制御棒挿入は基本設計に含まれている。</p>	—

(ウ)主蒸気隔離弁の誤閉止 (ATWS を含む)

主蒸気隔離弁が全開位置から 10%閉止すると、主蒸気隔離弁の位置検出スイッチにより主蒸気隔離弁閉信号が発生して、原子炉はスクラムする。主蒸気が遮断されると原子炉圧力は上昇するが、逃がし安全弁が作動し原子炉圧力は抑えられる。

一方、タービンは主蒸気隔離弁閉信号で自動トリップする。また主蒸気隔離弁閉鎖後は主蒸気ヘッダー圧力の低下が早く、タービン駆動原子炉給水ポンプの駆動蒸気喪失に伴う原子炉水位低下を防止するため、主蒸気隔離弁閉信号によりタービン駆動原子炉給水ポンプが自動トリップし、電動駆動原子炉給水ポンプが自動起動する。

その後は、原子炉スクラム（主蒸気隔離弁閉）時の原子炉停止手順に従い、減圧・降温を行い、冷温停止状態に移行することができる。

主蒸気隔離弁の誤閉止に関しては、イベントツリー、有効な AM 策及び燃料損傷回避シナリオはタービントリップ及びタービントリップ ATWS と同一である。

(エ)給水喪失 (ATWS を含む)

給水流量の喪失による原子炉圧力容器の流入給水量と流出蒸気量の不整合により、原子炉水位は急速に低下する。このため、原子炉水位低（レベル 3）信号が発生して、原子炉はスクラムし、再循環ポンプ 4 台トリップが起こる。その後、原子炉水位低（レベル 2）により、原子炉隔離時冷却系の起動及び再循環ポンプ 6 台トリップが起こる。このとき原子炉はすでにスクラムしており、出力は十分減少しているため、緩やかな過渡変化となる。

原子炉隔離時冷却系が起動失敗した場合、原子炉水位低（レベル 1.5）で高压炉心注水系が起動すると共に主蒸気隔離弁が全閉となり、原子炉圧力は逃が

し安全弁によって制御される。

その後は、原子炉スクラム（主蒸気隔離弁閉）時の原子炉停止手順に従い、減圧・降温を行い、冷温停止状態に移行することができる。

給水喪失に関しては、イベントツリー、有効な AM 策及び燃料損傷回避シナリオはタービントリップ及びタービントリップ ATWS と同一である。

(f)復水器真空度喪失（ATWS を含む）

復水器真空度喪失が起きた場合、復水器真空度の低下に伴い、タービントリップ、タービン駆動原子炉給水ポンプトリップが順次発生する。タービントリップ後の原子炉及びタービンの挙動は上記の(ア)タービントリップと同様になる。復水器真空度の低下が継続する場合は主蒸気隔離弁閉、タービンバイパス弁閉となり、その後は原子炉スクラム（主蒸気隔離弁閉）時の原子炉停止手順に従い、減圧・降温を行い、冷温停止状態に移行することができる。

復水器真空度喪失に関しては、イベントツリー、有効な AM 策及び燃料損傷回避シナリオはタービントリップ及びタービントリップ ATWS と同一である。

(g)外部電源喪失（ATWS を含む）

外部電源喪失に関しては、5.4章「全交流電源喪失」において、外部電源喪失から全交流電源喪失までの過程を特定し、その後、全交流電源喪失から燃料の重大な損傷に至る事象の過程についてイベントツリーを示し、事故シナリオの分析を行っている。これにより、全交流電源喪失時に、燃料の重大な損傷を防止するために使用する防護措置を明らかにしているため、本章での評価は前述と同じとなる。

(h)逃がし安全弁誤開放（ATWS を除く）（添付 5.6-3 参照）

逃がし安全弁誤開放により、原子炉蒸気系からサプレッションチェンバへ蒸気流出するため、給水流量と主蒸気流量のミスマッチが生じ、原子炉水位は若干低下する。またタービンへの蒸気流出量が減少し発電機出力も減少する。しかし、原子炉内蔵型再循環ポンプの流量が自動制御の場合は、発電機出力が原子炉側にフィードバックされて原子炉内蔵型再循環ポンプスピードが上昇し原子炉出力が増加する。これにより原子炉が自動スクラムする可能性がある。

誤開放した逃がし安全弁は、手動開閉を試み閉動作しない場合は、速やかに出力下降後、原子炉手動スクラム及びタービン手動トリップを行う必要がある。その後は、原子炉スクラム（主蒸気隔離弁閉）時の原子炉停止手順に従い、減圧・降温を行い、冷温停止状態に移行することができる。

本事象に対する AM 策としては、炉心冷却のための「代替注水手段」、原子炉格納容器除熱のための「原子炉格納容器ベント（耐圧強化ベント）」を考慮している。

逃がし安全弁誤開放に対しては、「スクラム系」の作動が必須であるが、AM策を考慮しない場合は、以下の3通りの燃料損傷回避シナリオにより燃料損傷を防ぐことができる。

- ①「給水系による給水」＋「残留熱除去系による原子炉格納容器の除熱」
- ②「高圧炉心注水系による注水」＋「残留熱除去系による原子炉格納容器の除熱」
- ③「原子炉減圧」＋「低圧注水系又は復水系による注水」＋「残留熱除去系による原子炉格納容器の除熱」

AM策を考慮した場合には、以下の5通りの燃料損傷回避シナリオを追加できる。

- ④「給水系による給水」＋「原子炉格納容器ベント」
- ⑤「高圧炉心注水系による注水」＋「原子炉格納容器ベント」
- ⑥「原子炉減圧」＋「低圧注水系又は復水系による注水」＋「原子炉格納容器ベント」
- ⑦「原子炉減圧」＋「代替低圧注水」＋「残留熱除去系による原子炉格納容器の除熱」
- ⑧「原子炉減圧」＋「代替低圧注水」＋「原子炉格納容器ベント」

従って、AM策を考慮した場合には、5通りの燃料損傷回避シナリオが加わり、合計8通りの燃料損傷回避シナリオとなる。

燃料損傷回避シナリオ数		
AM策整備前	AM策整備により追加	合計
3	5	8

以上に示した事象進展シナリオと防護措置との関係は以下に示すとおりとなる。

	基本設計段階	AM策
炉心冷却	【高圧注水】 ・ 給水系 ・ 高圧炉心注水系 【原子炉減圧】 ・ 手動による原子炉減圧 【低圧注水】 ・ 低圧注水系 ・ 復水系	【代替注水手段】 ・ 復水補給水系 ・ 消火系
原子炉格納容器からの除熱	・ 残留熱除去系 ・ 原子炉格納容器ベント （不活性ガス系、非常用ガス処理系経由）	・ 原子炉格納容器ベント （耐圧強化ベント）

(ク)逃がし安全弁誤開放 ATWS (添付5. 6-4 参照)

逃がし安全弁誤開放時に「スクラム系」が作動しない場合、「逃がし安全弁誤開放 ATWS」のシナリオとなる。

本事象は、「停止認知」に成功する場合と失敗する場合の2ケースについて検討する。

逃がし安全弁誤開放 ATWS に対しては、「停止認知」に成功する場合、以下のシナリオにより燃料損傷を防ぐことができる。

- ①「機械系のスクラム動作」
- ②「原子炉再循環ポンプトリップによる炉心流量制御」＋「逃がし安全弁開放による原子炉圧力上昇抑制」＋「高圧炉心注水系による注水」＋「ほう酸水注入系による原子炉停止」＋「残留熱除去系による原子炉格納容器の除熱」

従って、本事象では2通りの燃料損傷回避シナリオとなる。

「停止認知」に失敗する場合には、以下のシナリオにより燃料損傷を防ぐことができる。

- ③「電気系によるスクラム信号発信」＋「機械系のスクラム動作」
- ④「電気系によるスクラム信号発信」＋「原子炉再循環ポンプトリップによる炉心流量制御」＋「逃がし安全弁開放による原子炉圧力上昇抑制」＋「高圧炉心注水系による注水」＋「ほう酸水注入系による原子炉停止」＋「残留熱除去系による原子炉格納容器の除熱」
- ⑤「代替制御棒挿入」＋「機械系のスクラム動作」＋「原子炉再循環ポンプトリップによる炉心流量制御」
- ⑥「代替制御棒挿入」＋「原子炉再循環ポンプトリップによる炉心流量制御」＋「逃がし安全弁開放による原子炉圧力上昇抑制」＋「高圧炉心注水系による注水」＋「ほう酸水注入系による原子炉停止」＋「残留熱除去系による原子炉格納容器の除熱」
- ⑦「原子炉再循環ポンプトリップによる炉心流量制御」＋「逃がし安全弁開放による原子炉圧力上昇抑制」＋「高圧炉心注水系による注水」＋「ほう酸水注入系による原子炉停止」＋「残留熱除去系による原子炉格納容器の除熱」

従って、本事象では5通りの燃料損傷回避シナリオとなる。

以上より、合計で7通りの燃料損傷回避シナリオとなる。

	燃料損傷回避シナリオ数		
	AM 策整備前	AM 策整備により追加	合 計
「停止認知」に成功する場合	2	0	2
「停止認知」に失敗する場合	5	0	5
小 計	7	0	7

以上に示した事象進展シナリオと防護措置との関係は以下に示すとおりとなる。

	基本設計段階	AM 策
原子炉停止	<ul style="list-style-type: none"> ・ 手動スクラム ・ 原子炉水位制御及びほう酸水注入系の手動操作 ・ 代替反応度制御 (原子炉再循環ポンプトリップ系及び代替制御棒挿入※) <p>※6・7号機では原子炉再循環ポンプトリップ及び代替制御棒挿入は基本設計に含まれている。</p>	—

(ケ)大破断 LOCA (ATWS を含む) (添付5. 6 - 5 参照)

LOCA 発生時において燃料被覆管の破損を防止し、水-ジルコニウム反応を十分に低く抑え、崩壊熱を長期にわたって除去するために、ECCS を設けている。大破断 LOCA の直後においては、原子炉が急速に減圧するため、低圧系作動のための原子炉減圧は不要となる。従って、炉心冷却系としては高圧炉心注水系又は低圧注水系が使用可能であることが燃料損傷防止に必須となる。

本事象に対する AM 策としては、原子炉格納容器除熱のための「原子炉格納容器ベント (耐圧強化ベント)」を考慮している。

大破断 LOCA については、AM 策を考慮しなければ、以下のシナリオにより燃料損傷を回避できる。

- ① 「電気系によるスクラム信号発信」 + 「機械系のスクラム動作」 + 「高圧炉心注水系による注水」 + 「残留熱除去系による原子炉格納容器の除熱」
- ② 「電気系によるスクラム信号発信」 + 「機械系のスクラム動作」 + 「低圧注水系による注水」 + 「残留熱除去系による原子炉格納容器の除熱」
- ③ 「代替制御棒挿入」 + 「機械系のスクラム動作」 + 「高圧炉心注水系によ

る注水」 + 「残留熱除去系による原子炉格納容器の除熱」

- ④ 「代替制御棒挿入」 + 「機械系のスクラム動作」 + 「低圧注水系による注水」 + 「残留熱除去系による原子炉格納容器の除熱」

AM 策を考慮した場合には、「電気系」がスクラム信号発信に成功すれば、以下の 4 通りの燃料損傷回避シナリオを追加できる。

- ⑤ 「電気系によるスクラム信号発信」 + 「機械系のスクラム動作」 + 「高圧炉心注水系による注水」 + 「原子炉格納容器ベント」
- ⑥ 「電気系によるスクラム信号発信」 + 「機械系のスクラム動作」 + 「低圧注水系による注水」 + 「原子炉格納容器ベント」
- ⑦ 「代替制御棒挿入」 + 「機械系のスクラム動作」 + 「高圧炉心注水系による注水」 + 「原子炉格納容器ベント」
- ⑧ 「代替制御棒挿入」 + 「機械系のスクラム動作」 + 「低圧注水系による注水」 + 「原子炉格納容器ベント」

従って、AM 策を考慮した場合には、4 通りのシナリオが加わり、合計 8 通りの燃料損傷回避シナリオとなる。

燃料損傷回避シナリオ数		
AM 策整備前	AM 策整備により追加	合 計
4	4	8

以上に示した事象進展シナリオと防護措置との関係は以下に示すとおりとなる。

	基本設計段階	AM 策
原子炉停止	<ul style="list-style-type: none"> ・ 手動スクラム ・ 代替反応度制御 (代替制御棒挿入※) <p>※6・7 号機では代替制御棒挿入は基本設計に含まれている。</p>	—
炉心冷却	<p>【高圧注水】</p> <ul style="list-style-type: none"> ・ 高圧炉心注水系 <p>【低圧注水】</p> <ul style="list-style-type: none"> ・ 低圧注水系 	—
原子炉格納容器からの除熱	<ul style="list-style-type: none"> ・ 残留熱除去系 ・ 原子炉格納容器ベント (不活性ガス系, 非常用ガス処理系経由) 	<ul style="list-style-type: none"> ・ 原子炉格納容器ベント (耐圧強化ベント)

(㉔)中破断 LOCA (ATWS を含む) (添付 5. 6 - 6 参照)

中破断 LOCA 時においては、高圧注水を用いる場合は、高圧炉心注水系を用

いるが、低圧注水を用いる場合、その作動には原子炉の減圧が必要であり、原子炉の減圧に失敗した場合には燃料損傷に至る。中破断 LOCA 時には、冷却材の減少の割には、原子炉の減圧が促進されないため、原子炉が高圧状態にあっても注入可能な、高圧炉心注水系により注水を行い冷却するが、これとは独立して、逃がし安全弁の自動減圧系が原子炉の蒸気をサブプレッションチェンバ内のプール水中へ放出することにより原子炉圧力を低下させ、低圧注水系による注水も可能としている。

原子炉格納容器熱除去に関しては、大破断 LOCA と中破断 LOCA のイベントツリーは同じである。

本事象に対する AM 策としては、原子炉停止機能を向上させる対策として、炉心冷却のための「代替注水手段」、原子炉格納容器除熱のための「原子炉格納容器ベント（耐圧強化ベント）」を考慮している。

中破断 LOCA については、AM 策を考慮しなければ、以下のシナリオにより燃料損傷を回避できる。

- ①「電気系によるスクラム信号発信」＋「機械系のスクラム動作」＋「高圧炉心注水系による注水」＋「残留熱除去系による原子炉格納容器の除熱」
- ②「電気系によるスクラム信号発信」＋「機械系のスクラム動作」＋「原子炉減圧」＋「低圧注水系による注水」＋「残留熱除去系による原子炉格納容器の除熱」
- ③「代替制御棒挿入」＋「機械系のスクラム動作」＋「高圧炉心注水系による注水」＋「残留熱除去系による原子炉格納容器の除熱」
- ④「代替制御棒挿入」＋「機械系のスクラム動作」＋「原子炉減圧」＋「低圧注水系による注水」＋「残留熱除去系による原子炉格納容器の除熱」

AM 策を考慮した場合には、以下の 8 通りの燃料損傷回避シナリオを追加できる。

- ⑤「電気系によるスクラム信号発信」＋「機械系のスクラム動作」＋「高圧炉心注水系による注水」＋「原子炉格納容器ベント」
- ⑥「電気系によるスクラム信号発信」＋「機械系のスクラム動作」＋「原子炉減圧」＋「低圧注水系による注水」＋「原子炉格納容器ベント」
- ⑦「電気系によるスクラム信号発信」＋「機械系のスクラム動作」＋「原子炉減圧」＋「代替低圧注水」＋「残留熱除去系による原子炉格納容器の除熱」
- ⑧「電気系によるスクラム信号発信」＋「機械系のスクラム動作」＋「原子炉減圧」＋「代替低圧注水」＋「原子炉格納容器ベント」
- ⑨「代替制御棒挿入」＋「機械系のスクラム動作」＋「高圧炉心注水系による注水」＋「原子炉格納容器ベント」
- ⑩「代替制御棒挿入」＋「機械系のスクラム動作」＋「原子炉減圧」＋「低圧注水系による注水」＋「原子炉格納容器ベント」

- ⑪ 「代替制御棒挿入」 + 「機械系のスクラム動作」 + 「原子炉減圧」 + 「代替低圧注水」 + 「残留熱除去系による原子炉格納容器の除熱」
- ⑫ 「代替制御棒挿入」 + 「機械系のスクラム動作」 + 「原子炉減圧」 + 「代替低圧注水」 + 「原子炉格納容器ベント」

従って、AM 策を考慮した場合には、8 通りのシナリオが加わり、合計 12 通りの燃料損傷回避シナリオとなる。

燃料損傷回避シナリオ数		
AM 策整備前	AM 策整備により追加	合計
4	8	12

以上に示した事象進展シナリオと防護措置との関係は以下に示すとおりとなる。

	基本設計段階	AM 策
原子炉停止	<ul style="list-style-type: none"> ・ 手動スクラム ・ 代替反応度制御 (代替制御棒挿入※) <p>※6・7 号機では代替制御棒挿入は基本設計に含まれている。</p>	—
炉心冷却	<p>【高圧注水】</p> <ul style="list-style-type: none"> ・ 高圧炉心注水系 <p>【原子炉減圧】</p> <ul style="list-style-type: none"> ・ 手動による原子炉減圧 <p>【低圧注水】</p> <ul style="list-style-type: none"> ・ 低圧注水系 	<p>【代替注水手段】</p> <ul style="list-style-type: none"> ・ 復水補給水系 ・ 消火系
原子炉格納容器からの除熱	<ul style="list-style-type: none"> ・ 残留熱除去系 ・ 原子炉格納容器ベント (不活性ガス系, 非常用ガス処理系経由) 	<ul style="list-style-type: none"> ・ 原子炉格納容器ベント (耐圧強化ベント)

(㊦)小破断 LOCA (ATWS を含む) (添付 5. 6 - 7 参照)

小破断 LOCA に関しては、イベントツリー、有効な AM 策及び炉心冷却までの燃料損傷回避シナリオは中破断 LOCA と同一である。ただし、高圧状態における原子炉への注水機能としては、高圧炉心注水系以外に原子炉隔離時冷却系を用いることが可能となる。

(㊧)その他の過渡変化 (ATWS を含む) (添付 5. 6 - 8 参照)

その他の過渡変化時には、原子炉スクラムが燃料損傷防止のため必要となる。

AM 策としては、炉心冷却のための「代替注水手段」、及び原子炉格納容器除熱のための「原子炉格納容器ベント (耐圧強化ベント)」を考慮している。

その他の過渡変化については、逃がし安全弁の再閉鎖が可能な場合、AM 策を考慮しなければ、以下のシナリオにより燃料損傷を回避できる。

- ①「給水系による給水及び復水器による除熱」
- ②「高圧炉心注水系又は原子炉隔離時冷却系による注水」 + 「復水器による除熱」
- ③「高圧炉心注水系又は原子炉隔離時冷却系による注水」 + 「残留熱除去系による原子炉格納容器の除熱」
- ④「原子炉減圧」 + 「低圧注水系又は復水系による注水」 + 「復水器による除熱」
- ⑤「原子炉減圧」 + 「低圧注水系又は復水系による注水」 + 「残留熱除去系による原子炉格納容器の除熱」

AM 策を考慮した場合、逃がし安全弁が再閉鎖可能であれば、次の 5 通りの燃料損傷回避シナリオを追加できる。

- ⑥「高圧炉心注水系又は原子炉隔離時冷却系による注水」 + 「原子炉格納容器ベント」
- ⑦「原子炉減圧」 + 「低圧注水系又は復水系による注水」 + 「原子炉格納容器ベント」
- ⑧「原子炉減圧」 + 「代替低圧注水」 + 「復水器による除熱」
- ⑨「原子炉減圧」 + 「代替低圧注水」 + 「残留熱除去系による原子炉格納容器の除熱」
- ⑩「原子炉減圧」 + 「代替低圧注水」 + 「原子炉格納容器ベント」

従って、AM 策を考慮した場合には、5 通りのシナリオが加わり、合計 10 通りの燃料損傷回避シナリオとなる。

燃料損傷回避シナリオ数		
AM 策整備前	AM 策整備により追加	合計
5	5	10

また、その他の過渡変化を起因とする ATWS では原子炉再循環ポンプトリップの作動により原子炉出力を抑制し、ほう酸水注入系起動による原子炉未臨界、

高圧炉心注水系又は原子炉隔離時冷却系による炉心冷却及び逃がし安全弁の作動が成功すれば燃料損傷には至らない。

以上に示した事象進展シナリオと防護措置との関係は以下に示すとおりとなる。

	基本設計段階	AM 策
炉心冷却	<p>【高圧注水】</p> <ul style="list-style-type: none"> ・ 給水系 ・ 高圧炉心注水系 ・ 原子炉隔離時冷却系 <p>【原子炉減圧】</p> <ul style="list-style-type: none"> ・ 手動による原子炉減圧 <p>【低圧注水】</p> <ul style="list-style-type: none"> ・ 低圧注水系 ・ 復水系 	<p>【代替注水手段】</p> <ul style="list-style-type: none"> ・ 復水補給水系 ・ 消火系
原子炉格納容器からの除熱	<ul style="list-style-type: none"> ・ 復水器による除熱 ・ 残留熱除去系 ・ 原子炉格納容器ベント (不活性ガス系, 非常用ガス処理系経由) 	<ul style="list-style-type: none"> ・ 原子炉格納容器ベント (耐圧強化ベント)

(ヌ)手動停止 (ATWS を含む) (添付 5. 6 - 9 参照)

手動停止について、前項に示したその他の過渡変化のプラント停止後の進展と同様であり、対応する防護措置も同じである。

(1)-②原子炉格納容器機能喪失防止

a. 事象進展シナリオの特定

PSA において想定したプラント損傷状態(表 5. 6-2 参照)を対象にして、原子炉格納容器の損傷に進展する過程をイベントツリーにより特定した。原子炉格納容器損傷防止の防護措置として整備した AM 策を考慮したイベントツリーを添付 5. 6-10~14 に示す。

表 5. 6-2 PSA において想定したプラント損傷状態の分類

項目	プラント損傷状態
高圧系注水失敗・減圧失敗	高圧 ECCS の故障と減圧失敗により燃料損傷に至るシーケンス
高圧・低圧系注水失敗	高圧, 低圧 ECCS 系の注水失敗により燃料損傷に至るシーケンス
原子炉冷却材喪失	原子炉冷却材喪失事象発生後, 炉心冷却機能が喪失し, 燃料損傷に至るシーケンス
電源喪失	全交流電源の喪失後, 原子炉隔離時冷却系の故障等により原子炉注水に失敗し, 燃料損傷に至るシーケンス (高圧注水失敗)
	全交流電源の喪失後, 原子炉隔離時冷却系が作動するが, 直流電源の枯渇により, 燃料損傷に至るシーケンス (直流電源枯渇)
	全交流電源の喪失後, 直流電源系の喪失により原子炉注水に失敗し, 燃料損傷に至るシーケンス (直流電源喪失)
崩壊熱除去失敗	炉心注水機能は健全であるが, 何らかの要因により崩壊熱除去に失敗しているため, 崩壊熱が原子炉格納容器内に蒸気として放出され, 原子炉格納容器の温度・圧力が徐々に上昇し, 原子炉格納容器の過圧破損に至るシーケンス
原子炉停止失敗	原子炉停止失敗のシーケンス。炉心注水機能は維持されているため, 炉心は健全であるが, 制御棒の挿入に失敗しているため, 燃料損傷前に原子炉格納容器の過圧破損に至るシーケンス

なお, 上記のプラント損傷状態のうち, 「崩壊熱除去失敗」及び「原子炉停止失敗」については, 燃料損傷に至る前に原子炉格納容器が破損することから, 原子炉格納容器損傷に係わるイベントツリーでの評価は行わない。

添付 5. 6-10~14 に示す原子炉格納容器損傷に係わるイベントツリーにより特定される事象進展において, 原子炉格納容器の健全性が脅かされる各種物理現象を表 5. 6-3 及び添付 5. 6-15 に示す。

表 5. 6 - 3 原子炉格納容器の健全性が脅かされる各種物理現象

項目	物理現象の概要
水蒸気（崩壊熱）による過圧	主に原子炉に注水された水が崩壊熱により蒸発して発生する蒸気により圧力がゆっくり上昇していく事象であり，この他に炉心溶融物（以下，「デブリ」という）が冷却できていない場合のコンクリート侵食により発生する非凝縮性ガスが蓄積するものが含まれる。この現象は，デブリを確実に冷却し，崩壊熱を適切に除去することにより防止できる。
水蒸気爆発	高温のデブリが大量に水中に落下し，何らかの原因で微細化するような場合に，デブリの持つ熱エネルギーにより爆発的に水が気化する現象である。この現象は下部ドライウエルに水が存在し，デブリがその水中に落下する場合に発生することから，下部ドライウエルに落下するまでにデブリを冷却することでその発生の可能性を低減できる。
未臨界確保失敗時の過圧	原子炉停止に失敗した際に，原子炉内で核分裂反応が継続することにより大量の蒸気が炉心で発生し，逃がし安全弁を通じてサプレッションプールに放出され，早期に原子炉格納容器の圧力が上昇していく現象である。 この現象は，原子炉停止機能の確保により防止が可能である。
原子炉格納容器貫通部過温	高温のデブリから発生する崩壊熱により原子炉格納容器内部がゆっくりと加熱され，熱的に脆弱な原子炉格納容器貫通部が損傷し，原子炉格納容器の破損に至る現象である。 この現象は，デブリに注水することで崩壊熱を主に蒸発潜熱として吸収し，あるいは原子炉格納容器へのスプレイにより雰囲気気を冷却することで防止できる。
原子炉格納容器雰囲気直接加熱	原子炉圧力容器が高圧状態で破損した場合に，放出されるデブリによって原子炉格納容器雰囲気気が直接加熱される現象である。 この現象は，大部分のシナリオで原子炉を適切に減圧することにより防止できる
可燃性ガスの高濃度での燃焼	燃料被覆管と水の反応，水の放射線分解等により，主に水素ガスが発生・蓄積し，高濃度で着火することにより原子炉格納容器へ大きな圧力負荷がかかり，原子炉格納容器の破損に至る現象である。7号機原子炉施設では，現行の安全設計においても多量の可燃性ガスの発生を考慮して原子炉格納容器内を窒素雰囲気気としている（不活性化）ため，酸素濃度を低く維持できる。

b. 事象進展シナリオと防護措置との関係整理

a 項で特定した原子炉格納容器損傷に係わるイベントツリーのシナリオを分析することで得られた事象進展シナリオと防護措置との関係について以下に記す。

7号機の原子炉格納容器損傷に係わるイベントツリーは、図5.6-1に示すとおり大きく分けて2つのブロックより構成される。



図5.6-1 原子炉格納容器イベントツリーの大構造

(i) 「損傷炉心冷却 (原子炉压力容器破損前) → 原子炉格納容器長期除熱」

燃料損傷発生後の「原子炉格納容器隔離」、原子炉高压状態における「原子炉压力容器減圧」を行い、「損傷炉心冷却」に成功し、かつ原子炉压力容器内水蒸気爆発の発生が無い場合には压力容器が健全なまま冷却を継続することができる。この場合、原子炉格納容器の長期冷却を残留熱除去系等により行い、事故の収束が可能である。また、長期冷却に失敗した場合には耐圧強化ベントによる原子炉格納容器過圧破損防止により事故の収束を図ることが可能である。

(ii) 「原子炉格納容器内デブリ冷却 → 原子炉格納容器長期除熱」

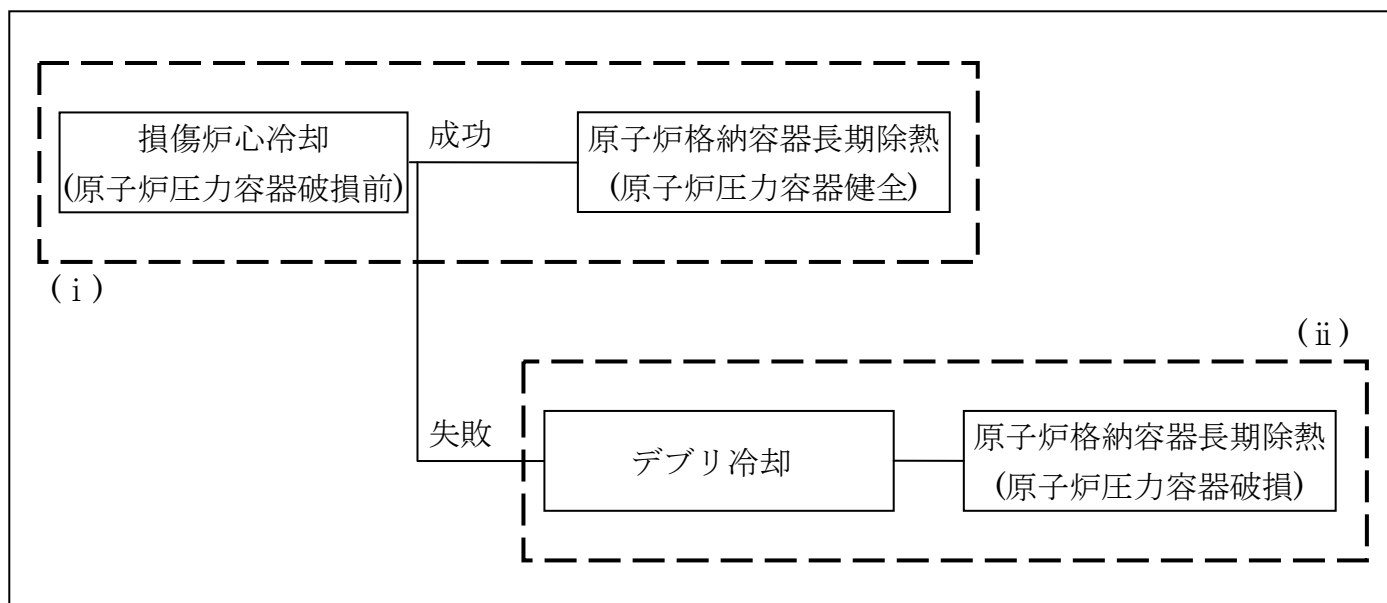
原子炉压力容器内の減圧、又は損傷炉心冷却に失敗した場合には、原子炉压力容器破損に至る。この場合、原子炉压力容器は破損により減圧されているため、低圧 ECCS の作動による原子炉格納容器スプレイ、又は代替注水手段による注水を行うことで下部ドライウェルに放出されたデブリを冷却することができる。デブリ冷却に成功した場合には、以降(i)と同様に残留熱除去系等による原子炉格納容器の長期冷却により事故の収束が可能である。また、長期冷却に失敗した場合には耐圧強化ベントによる原子炉格納容器の過圧破損防止により事故収束を図ることが可能である。

(7)高圧系注水失敗・減圧失敗（添付5. 6－10参照）

事象発生後、高圧注水機能が喪失し、かつ原子炉減圧に失敗するため、炉心への低圧注水を行うことができず、燃料損傷に至るプラント損傷状態から始まる事象進展シナリオとする。

本シナリオにおいて図5. 6－1の(i)に相当する事象としては以下の事象が考慮される。

原子炉減圧に成功した場合には、低圧 ECCS 又は代替注水手段による損傷炉心の冷却が可能である。この際、原子炉格納容器早期破損に至る可能性のある事象として、損傷炉心冷却時の原子炉圧力容器内水蒸気爆発を考慮する。

原子炉圧力容器内での損傷炉心の冷却に成功した場合には、残留熱除去系等による長期冷却に移行することにより事故の収束が可能であるが、長期冷却に失敗した場合には、原子炉格納容器過圧破損に至る可能性がある。また、原子炉圧力容器内での損傷炉心の冷却に失敗した場合には、「高圧・低圧系注水失敗」と同様な事象進展となる。

次に、図5. 6－1の(ii)に相当する事象としては以下の事象が考慮される。

原子炉減圧に失敗した場合には、原子炉圧力容器破損に至る。この場合、原子炉圧力容器が高圧のためデブリが微細化しドライウェル内にも飛散することにより、原子炉格納容器雰囲気直接加熱による早期破損の可能性はある。

原子炉格納容器の早期破損がなければ、原子炉圧力容器破損により原子炉圧力容器は減圧され、低圧 ECCS が作動する可能性が高い。さらに、低圧 ECCS が不動作の場合にも、AM 策による代替注水の可能性が考慮できる。一方、デブリ冷却を実施した場合には、水蒸気爆発の可能性も存在する。デブリが冷却され、残留熱除去系等によって原子炉格納容器からの崩壊熱除去に成功すれば原子炉格納容器の健全性を維持できる。

以上に示した事象進展シナリオと防護措置との関係は以下に示すとおりとなる。

	基本設計段階	AM 策
原子炉及び原子炉格納容器への注水によるデブリ冷却	【原子炉減圧】 ・ 手動による原子炉減圧 【低圧注水】 ・ 低圧注水系	【代替注水手段】 ・ 復水補給水系 ・ 消火系
原子炉格納容器からの除熱	・ 残留熱除去系	・ 原子炉格納容器ベント （耐圧強化ベント）

(イ)高圧・低圧系注水失敗（添付5. 6－1 1 参照）

事象発生後、炉心への全給水機能が喪失し、燃料損傷に至るプラント損傷状態から始まる事象進展シナリオとする。

ただし、本プラント損傷状態では ECCS が全て機能喪失しており、事故収束のためには、ECCS の復旧又は代替注水手段の確立が必要となるが、燃料損傷から原子炉圧力容器破損までの時間余裕が短いため、ECCS 復旧による原子炉圧力容器内での事故収束の可能性は低く、これを考慮していない。

本シナリオにおいて図5. 6－1の(i)に相当する事象としては以下の事象が考慮される。

代替注水手段等による原子炉圧力容器内での損傷炉心の冷却に成功した場合には、残留熱除去系等による長期冷却に移行することにより事故の収束が可能であるが、長期冷却に失敗した場合には、原子炉格納容器過圧破損に至る可能性がある。また、原子炉格納容器早期破損に至る可能性のある事象として、原子炉圧力容器内水蒸気爆発を考慮する。

次に、図5. 6－1の(ii)に相当する事象としては以下の事象が考慮される。

代替注水手段等による原子炉圧力容器内での損傷炉心の冷却に失敗した場合には、原子炉圧力容器破損に至り、デブリがドライウエルに放出される。ドライウエルへ放出されたデブリの冷却のためには、ECCS の復旧、原子炉格納容器スプレイヘッダからのスプレイ注入又は代替注水手段による注水が必要となるが、デブリ冷却を実施した場合には、原子炉格納容器内水蒸気爆発の可能性も考慮する。デブリ冷却に成功した場合には、残留熱除去系等によって長期的な崩壊熱除去を実施することにより原子炉格納容器の健全性を維持できる。

以上に示した事象進展シナリオと防護措置との関係は以下に示すとおりとなる。

	基本設計段階	AM 策
原子炉及び原子炉格納容器への注水によるデブリ冷却	【低圧注水】 ・ 低圧注水系	【代替注水手段】 ・ 復水補給水系 ・ 消火系
原子炉格納容器からの除熱	・ 残留熱除去系	・ 原子炉格納容器ベント (耐圧強化ベント)

(ウ)原子炉冷却材喪失（添付5. 6－1 2 参照）

事象発生後、炉心の冷却に失敗するため、燃料損傷に至るプラント損傷状態から始まる事象進展シナリオとする。

本プラント損傷状態では ECCS が全て機能喪失しており、事故収束のためには、ECCS の復旧又は代替注水手段の確立が必要となるが、燃料損傷から原子炉圧力容器破損までの時間余裕が短いため、ECCS 復旧による原子炉圧力容器

内での事故収束の可能性は低く、これを考慮していない。

本シナリオにおいて図 5. 6-1 の(i)に相当する事象としては以下の事象が考慮される。

代替注水手段等による原子炉圧力容器内での損傷炉心の冷却に成功した場合には、残留熱除去系等による長期冷却に移行することにより事故の収束が可能であるが、長期冷却に失敗した場合には、原子炉格納容器過圧破損に至る可能性がある。また、原子炉格納容器早期破損に至る可能性のある事象として、原子炉圧力容器内水蒸気爆発の可能性を考慮する。

次に、図 5. 6-1 の(ii)に相当する事象としては以下の事象が考慮される。

代替注水手段等による原子炉圧力容器内での損傷炉心の冷却に失敗した場合には、原子炉圧力容器破損に至る。また、この時点での原子炉格納容器早期破損に至る可能性のある事象として、原子炉圧力容器内水蒸気爆発及び原子炉圧力容器破損時の原子炉格納容器内水蒸気爆発の可能性を考慮する。

ドライウェルに放出されたデブリの冷却のためには、ECCS の復旧又は原子炉格納容器スプレイヘッドからのスプレイ注入又は代替注水手段による注水が必要となるが、デブリ冷却を実施した場合には、原子炉格納容器内水蒸気爆発の可能性も考慮する。デブリ冷却に成功した場合には、残留熱除去系等によって長期的な崩壊熱除去を実施することにより原子炉格納容器の健全性を維持できる。

以上に示した事象進展シナリオと防護措置との関係は以下に示すとおりとなる。

	基本設計段階	AM 策
原子炉及び原子炉格納容器への注水によるデブリ冷却	【低圧注水】 ・ 低圧注水系	【代替注水手段】 ・ 復水補給水系 ・ 消火系
原子炉格納容器からの除熱	・ 残留熱除去系	・ 原子炉格納容器ベント (耐圧強化ベント)

(エ)電源喪失 (添付 5. 6-13, 5. 6-14 参照)

全交流電源喪失後、高圧注水に失敗、又は直流電源の喪失又は枯渇により、燃料損傷に至るプラント損傷状態から始まる事象進展シナリオとする。

高圧注水失敗のケース (添付 5. 6-13 参照) では、電源が喪失している点を除けば、事故の初期に高圧注水に失敗していることから、「(ア) 高圧系注水失敗・減圧失敗」と同様の挙動となる。対応操作としては電源復旧が不可欠であり、「高圧系注水失敗・減圧失敗」の原子炉格納容器イベントツリー構造に加えて損傷炉心冷却及びデブリ冷却が必要になるまでの間に交流電源復旧の可能性を考慮する。「電源喪失」シナリオにおいては、低圧 ECCS 自体は健全

であるため、電源が復旧した場合には低圧 ECCS によってデブリを冷却できる可能性が高い。）

本シナリオにおいて図 5. 6-1 の(i)に相当する事象としては以下の事象が考慮される。

電源復旧及び原子炉減圧に成功した後、原子炉圧力容器内での損傷炉心の冷却に成功した場合には、残留熱除去系等による長期冷却に移行することにより事故の収束が可能であるが、長期冷却に失敗した場合には、原子炉格納容器過圧破損に至る可能性がある。

次に、図 5. 6-1 の(ii)に相当する事象としては以下の事象が考慮される。

電源復旧及び原子炉減圧に失敗した場合には、原子炉圧力容器破損に至る。また、原子炉格納容器早期破損に至る事象として「高圧系注水失敗・減圧失敗」シナリオと同様に原子炉圧力容器内水蒸気爆発、原子炉格納容器雰囲気直接加熱、及び原子炉格納容器内水蒸気爆発の可能性を考慮する。

デブリ冷却に成功した場合には、残留熱除去系等によって長期的な崩壊熱除去を実施することにより原子炉格納容器の健全性を維持できる。

直流電源の喪失又は枯渇のケース（添付 5. 6-1 4 参照）では、機能喪失した直流電源の復旧を考慮している点を除き、高圧注水失敗のケースと同一の原子炉格納容器損傷に係わるイベントツリー構造となる。

以上に示した事象進展シナリオと防護措置との関係は以下に示すとおりとなる。

	基本設計段階	AM 策
原子炉及び原子炉格納容器への注水によるデブリ冷却	【原子炉減圧】 ・ 手動による原子炉減圧 【低圧注水】 ・ 低圧注水系	【代替注水手段】 ・ 復水補給水系 ・ 消火系
原子炉格納容器からの除熱	・ 残留熱除去系	・ 原子炉格納容器ベント（耐圧強化ベント）
安全機能のサポート機能	・ 外部電源の復旧 ・ 非常用ディーゼル発電機の手動起動 ・ 電源融通（高圧）	・ 非常用ディーゼル発電機の復旧 ・ 電源融通（低圧）

なお、表5.6-2のプラント損傷状態のうち、「崩壊熱除去失敗」及び「原子炉停止失敗」については、燃料損傷に至る前に原子炉格納容器破損に至るものであり、原子炉格納容器破損を防止することにより燃料損傷も防止できるものである。

「崩壊熱除去失敗」と防護措置との関係は以下に示すとおり。

	基本設計段階	AM 策
原子炉格納容器からの除熱	<ul style="list-style-type: none"> ・ 復水器による除熱 ・ 残留熱除去系 ・ 原子炉格納容器ベント (不活性ガス系, 非常用ガス処理系経由) 	<ul style="list-style-type: none"> ・ 残留熱除去系の復旧 ・ 原子炉格納容器ベント (耐圧強化ベント)

また、「原子炉停止失敗」と防護措置との関係は以下に示すとおり。

	基本設計段階	AM 策
原子炉停止	<ul style="list-style-type: none"> ・ 手動スクラム ・ 原子炉水位制御及びほう酸水注入系の手動操作 ・ 代替反応度制御 (原子炉再循環ポンプトリップ及び代替制御棒挿入※) <p>※6・7号機では原子炉再循環ポンプトリップ及び代替制御棒挿入は基本設計に含まれている。</p>	—

(2) 防護措置の効果の評価

(1)項で示した防護措置に加えて、緊急安全対策、更なる安全性向上策及びシビアアクシデントへの対応に関する措置について、燃料損傷の防止及び原子炉格納容器機能喪失の防止のそれぞれの観点から、「原子炉停止機能」、「炉心冷却機能」、「放射性物質の閉じ込め機能」及び「安全機能のサポート機能」の安全機能別に、防護措置の効果を整理した結果を図5.6-2～6に示す。

図5.6-2は、原子炉の燃料損傷防止の観点から、原子炉停止機能及び炉心冷却機能と防護措置との関係をまとめたものである。

炉心冷却機能については、AM策の整備により「⑤代替注水手段（復水補給水系、消火系ポンプによる原子炉への注水手段）」を追加することで、その機能がさらに向上している。

具体的には、「⑤代替注水手段（復水補給水系、消火系ポンプによる原子炉への注水手段）」により、復水補給水系及び消火系から残留熱除去系を介して原子炉へ注水できるように配管の接続等を変更し、代替注水設備として利用できるようにすることで、原子炉への注水機能が向上している。

さらに、緊急安全対策の整備により「⑥原子炉の注水・冷却機能強化」を追加することで、全交流電源が喪失した場合においても、電源車等により直接電源を供給することにより、原子炉を減圧するとともに、復水補給水ポンプ、D/DFP、又は消防車を使用して原子炉へ注水できるようにしている。これにより、原子炉への注水機能がさらに向上している。

炉心冷却機能に関連する水源の確保については、緊急安全対策で整備した「⑦淡水水源の確保」により、発電所内のタンクに保有する淡水の復水貯蔵槽への補給が可能となっている。今後、「⑧水源の設置」により貯水池を増設し、淡水保有水量を増加させ、さらに「⑨井戸の設置」を行うことにより、原子炉及びSFPへの淡水冷却水の安定的な供給を確保する。

このように、原子炉の燃料損傷の防止の観点からは、特に炉心冷却機能に対して、AM策、緊急安全対策、及び更なる安全性向上策によって、防護措置が多様化されており、これらの防護措置が燃料損傷の防止に有効なものとなっていることがわかる。

燃料損傷の防止（原子炉）



図 5. 6 - 2 原子炉停止機能及び炉心冷却機能と防護措置の関係（原子炉の燃料損傷防止）

図 5. 6 - 3 は、原子炉格納容器機能喪失の防止の観点から、放射性物質の閉じ込め機能（原子炉格納容器注水機能，原子炉格納容器除熱機能，水素爆発対策）と防護措置との関係をまとめたものである。

原子炉格納容器注水機能については、AM 策の整備により「②代替注水手段（復水補給水系，消火系ポンプによる原子炉格納容器への注水手段）」を追加しており，復水補給水系，消火系から残留熱除去系を介して原子炉格納容器へのスプレイ，下部ドライウェルへの直接注水を可能にすることで，その機能がさらに向上している。

原子炉格納容器除熱機能については、AM 策の整備により「⑤ドライウェルクーラー，原子炉冷却材浄化系を利用した代替除熱」，「⑥残留熱除去系の故障機器の復旧」及び「⑦原子炉格納容器ベント（耐圧強化ベント）」を追加しており，その機能がさらに向上している。

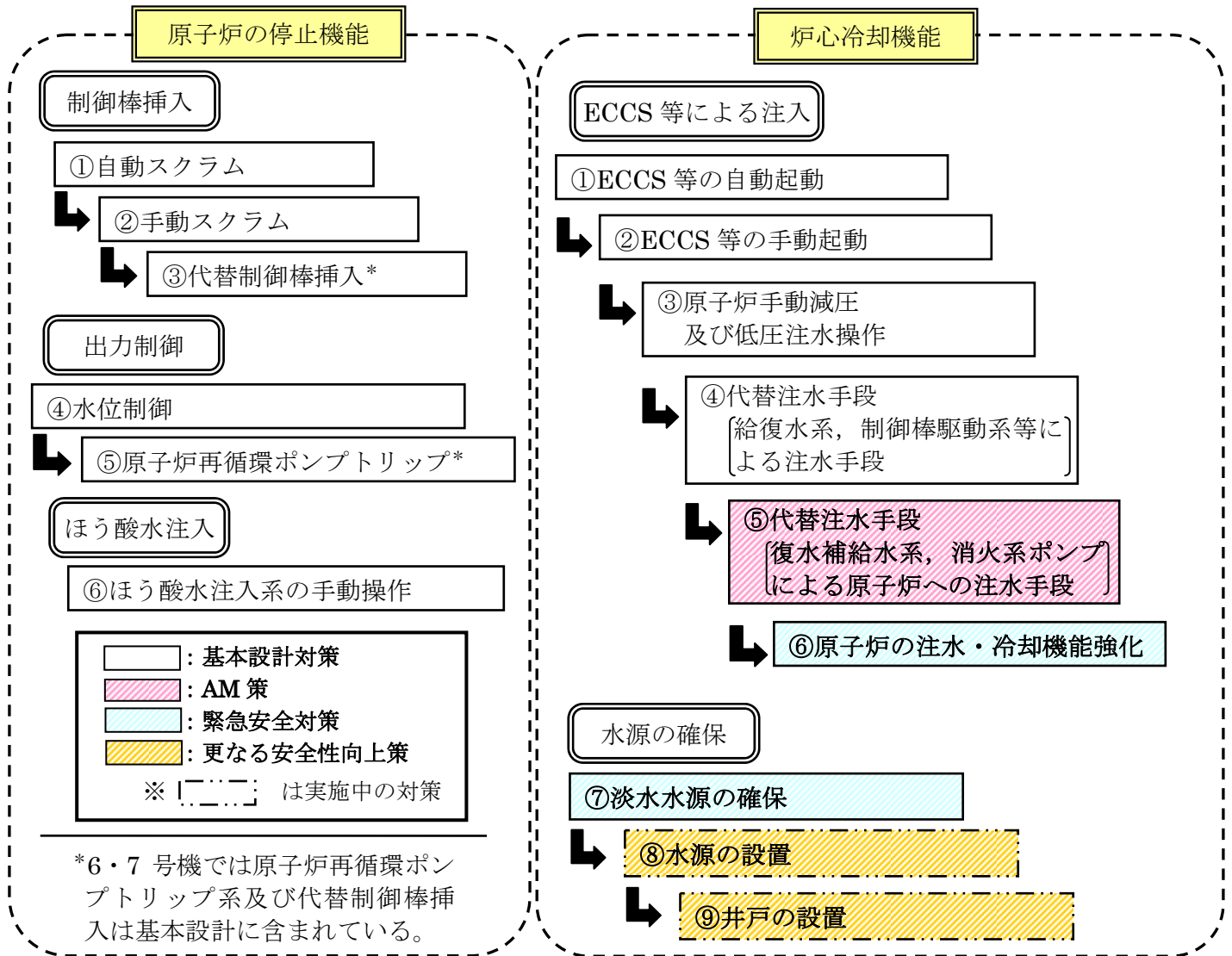
具体的には、「⑤ドライウェルクーラー，原子炉冷却材浄化系を利用した代替除熱」

では、原子炉格納容器からの除熱が十分でなく原子炉格納容器の温度・圧力が上昇していく事象において、ドライウェルクーラー、原子炉冷却材浄化系を手動で起動する手順を整備することにより、原子炉格納容器からの除熱機能が向上している。

「⑥残留熱除去系の故障機器の復旧」では、原子炉格納容器からの除熱が喪失する事象において、原子炉格納容器破損に至るまでの時間的余裕を利用して残留熱除去系の故障を復旧する手順を整備することにより、原子炉格納容器からの除熱機能が向上している。

また、「⑦原子炉格納容器ベント（耐圧強化ベント）」では、非常用ガス処理系を経由することなく、不活性ガス系から直接排気筒へ接続する耐圧性を強化した原子炉格納容器ベントラインにより、原子炉格納容器過圧防止としての減圧操作の適用範囲を広げることにより、原子炉格納容器からの除熱機能が向上している。

さらに、緊急安全対策の整備により、「⑧原子炉の除熱機能の強化」及び「⑨原子炉格納容器の減圧機能の確保」を追加しており、AM 策が有効でない場合においても、原子炉格納容器除熱を可能にすることで、その機能がさらに向上している。

具体的には、「⑧原子炉の除熱機能の強化」では、代替の水中ポンプを用いて熱交換器に海水を通水することで、原子炉冷却材浄化系にて原子炉の除熱を可能にしている。

「⑨原子炉格納容器の減圧機能の確保」では、全交流電源が喪失した場合においても、速やかに原子炉格納容器のベント操作を実施できるよう、電源車等により直接電動弁に電源を供給するとともに窒素ポンプにより空気作動弁に圧縮空気を供給することで、原子炉格納容器からの除熱機能がさらに向上している。

これに加えて、更なる安全性向上策の整備により「⑩代替海水熱交換器設備の配備」、 「⑪代替水中ポンプの配備」、 「⑫原子炉格納容器の減圧機能の強化」を追加しており、AM 策及び緊急安全対策が有効でない場合においても、原子炉格納容器除熱を可能にしている。

具体的には、「⑩代替海水熱交換器設備の配備」では、海水系の冷却機能が喪失した場合においても、既設の熱交換器の後備として代替海水熱交換器設備を配備することで、残留熱除去系にて原子炉の除熱を可能にしている。

また、「⑪代替水中ポンプの配備」では、仮に代替海水熱交換器設備が使用できない場合にも、代替の水中ポンプにより既設の熱交換器に海水を通水することで、残留熱除去系にて原子炉の除熱を可能にしている。

「⑫原子炉格納容器の減圧機能の強化」では、「⑨原子炉格納容器の減圧機能の確保」による原子炉格納容器ベントの失敗に備えて、現地手動ハンドルを追設し、現場手動操作による原子炉格納容器ベントを可能にしている。

水素爆発対策については、通常運転中は「⑬窒素封入」により原子炉格納容器内を不活性化している。また、事故後長期の水の放射線分解によって発生する水素及び酸素を「⑭可燃性ガス濃度制御系」によって再結合し水に戻すことで水素濃度を可燃性限界以下に保っている。「⑮水素爆発防止対策」では、原子炉建屋トップベント設備

及び水素検出器の設置を実施し、水素爆発防止機能を向上している。

このように、原子炉格納容器機能喪失の防止の観点からは、特に原子炉格納容器除熱機能に対して、AM策、緊急安全対策、更なる安全性向上策及びシビアアクシデントへの対応に関する措置によって、防護措置が多様化されており、これらの防護措置が原子炉格納容器機能喪失の防止に有効なものとなっていることがわかる。



図5. 6-3 放射性物質の閉じ込め機能と防護措置との関係
(原子炉格納容器機能喪失の防止)

図5. 6-4は、原子炉の燃料損傷防止及び原子炉格納容器機能喪失防止の観点から、安全機能のサポート機能と防護措置との関係をまとめたものである。

安全機能のサポート機能については、AM策の整備により「④電源の融通（低圧）」及び「⑤非常用ディーゼル発電機の故障機器の復旧」を追加することで、その機能がさらに向上している。

具体的には、「④電源の融通（低圧）」では、隣接原子炉施設間の低圧のAC電源（480V）のタイラインを通じて電源融通を可能にすることで、電源供給能力を向上させている。

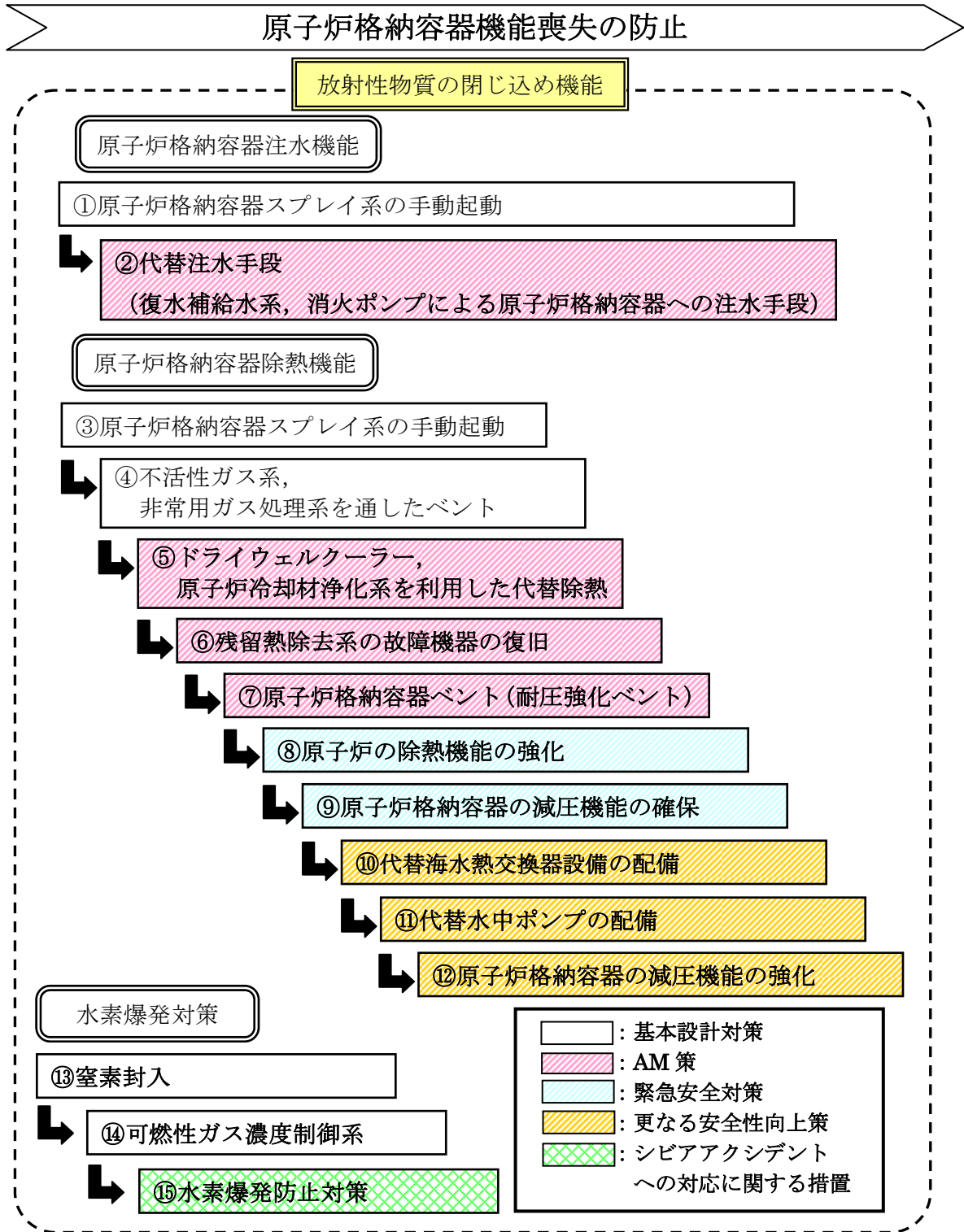
また、「⑤非常用ディーゼル発電機の故障機器の復旧」では、全交流電源喪失時においても、非常用ディーゼル発電機の故障機器を復旧する手順を整備することにより、電源供給能力を向上させている。

さらに、緊急安全対策の整備により、「⑥全交流電源喪失時の電源確保」を追加しており、AM策が有効でない場合においても、非常用電源が確保できるようにすることで、安全機能のサポート機能がさらに向上している。

これに加えて、更なる安全性向上策の整備により、「⑦緊急用メタクラの新設」、「⑧空冷式GTGの配備」及び「⑨緊急用蓄電池の確保」を追加しており、AM策及び緊急安全対策が有効でない場合においても、非常用電源が確保できるようにすることで、安全機能のサポート機能がさらに向上している。

具体的には、「⑦緊急用メタクラの新設」では、緊急用メタクラと非常用電源盤の間に常設ケーブルを布設し、緊急用の電源供給ラインを常時確保することで、残留熱除去系ポンプ等の電力を安定供給できるようにしている。

「⑧空冷式GTGの配備」では、空冷式GTGを配備することで、前述の緊急用メタクラを介して残留熱除去系ポンプ等の電力を安定供給できるようにしている。

「⑨緊急用蓄電池の確保」では、原子炉の冷却等に必要な設備の後備電源として、原子炉隔離時冷却系や逃がし安全弁等へ直流電源を供給する等のための蓄電池を配備することで、前述の安全機能のサポート機能が全て喪失した場合においても、直流電源の確保を可能にしている。

このように、原子炉の燃料損傷防止及び原子炉格納容器機能喪失防止の観点から、安全機能のサポート機能に対しても、AM策、緊急安全対策及び更なる安全性向上策によって、防護措置が多様化されており、これらの防護措置が原子炉格納容器機能喪失の防止に有効なものとなっていることがわかる。



図 5. 6 - 4 安全機能のサポート機能と防護措置との関係
(原子炉の燃料損傷防止及び原子炉格納容器機能喪失防止)

図5.6-5は、SFPの燃料損傷の防止の観点から、放射性物質の閉じ込め機能と防護措置との関係をまとめたものである。

SFPについては、緊急安全対策の整備により、「③SFPの注水・冷却機能強化」及び「④SFPの除熱機能強化」を追加することで、放射性物質の閉じ込め機能がさらに向上している。

具体的には、「③SFPの注水・冷却機能強化」では、全交流電源が喪失した場合においても、電源車等により直接電源を供給することにより、補給水ポンプ、D/DFP、又は消防車を使用してSFPへ注水できるようにしている。

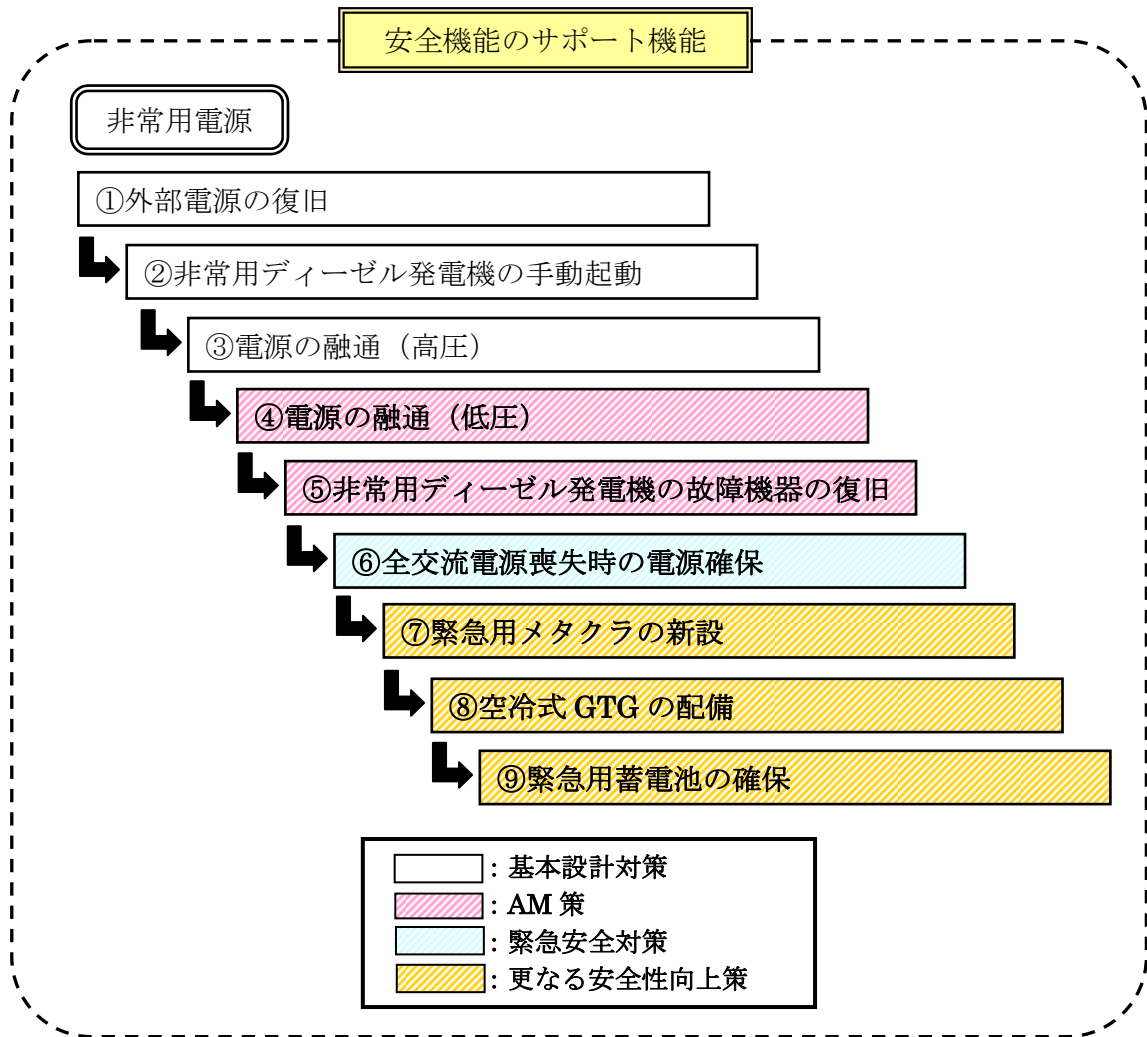
また、「④SFPの除熱機能強化」では、代替の水中ポンプを用いて熱交換器に海水を通水することで、燃料プール冷却浄化系にてSFPを除熱できるようにしている。

これに加えて、更なる安全性向上策の整備により、「⑤代替海水熱交換器設備の配備」、「⑥代替水中ポンプの配備」を追加しており、緊急安全対策が有効でない場合においても、SFPの冷却を可能にしており、放射性物質の閉じ込め機能がさらに向上している。

具体的には、「⑤代替海水熱交換器設備の配備」では、海水系の冷却機能が喪失した場合においても、既設の熱交換器の後備として代替海水熱交換器設備を配備することで、残留熱除去系にてSFPへの注水及び除熱を可能にしている。

また、「⑥代替水中ポンプの配備」では、仮に代替海水熱交換器設備が使用できない場合にも、代替の水中ポンプにより既設の熱交換器に海水を通水することで、残留熱除去系にてSFPへの注水及び除熱を可能にしている。

このように、SFPの燃料損傷の防止の観点から、放射性物質の閉じ込め機能に対して、緊急安全対策、及び更なる安全性向上策によって、防護措置が多様化されており、これらの防護措置がSFPの燃料損傷の防止に有効なものとなっていることがわかる。

燃料損傷防止 (SFP)



図 5. 6 - 5 放射性物質の閉じ込め機能と防護措置との関係 (SFP の燃料損傷防止)

図5. 6-6は、原子炉及び SFP の燃料損傷の防止、並びに原子炉格納容器機能喪失の防止のための防護措置に関連して、シビアアクシデントへの対応に関する措置について、その他の防護措置をまとめたものである。

「①緊急時における発電所構内通信手段の確保」では、ページング、保安電話(PHS)、移動無線、衛星電話を配備している。ページング及び保安電話には交流 2 系統から受電系統を選択できる冗長性を有しており、全交流電源喪失時においても蓄電池又は電源車等からの電源供給によって通信機能を利用できる構成としている。

「②瓦礫撤去用の重機配備」では、津波発生後、電源車や消防車の通行障害物の排除等を行うため重機（ホイールローダ等）を配備している。

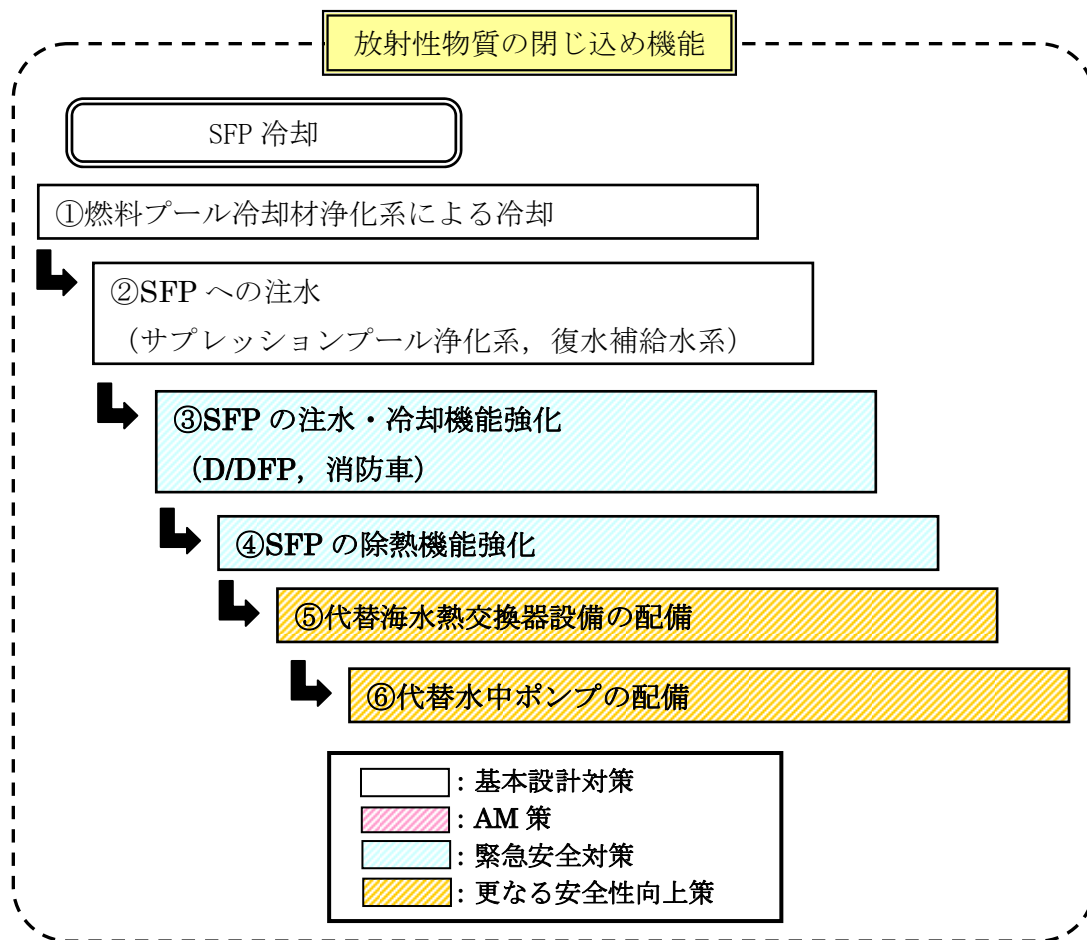
「③中央制御室の作業環境の確保」では、中央制御室再循環送風機及び中央制御室送風機を起動することでフィルタを通しながら空気を再循環させ中央制御室内の環境を維持する。また、中央制御室内温度及び二酸化炭素濃度の上昇に対しては、適宜、フィルタを通して外気を取り入れることで対応する。

「④高線量対応防護服等の資機材の確保及び放射線管理のための体制の整備」では、高線量対応防護服を配備した。また、高線量対応防護服・個人線量計や全面マスク等の資機材を必要に応じて原子力事業者間で相互に融通し合うことを申し合わせて確認している。加えて、緊急時における放射線管理要員の応援体制及び放射線管理要員以外の要員の助勢体制を整備し、放射線管理のための要員確保を目的として社員に対する放射線測定要員養成教育を実施している。

これらの防護措置の多くは、個別の段階及び機能に対する代替措置ではなく、横断的な措置として整備している。



図5.6-6 その他の防護措置

これらにより、

- AM 検討報告書, AM 整備報告書及び AM 整備有効性評価報告書で報告した AM 策における各種の防護措置は、「炉心冷却機能」、「放射性物質の閉じ込め機能」及び「安全機能のサポート機能」のそれぞれについて多様性を持たせる形で整備されていること
- 緊急安全対策及び更なる安全性向上策における各種の防護措置は、「炉心冷却機能」、「放射性物質の閉じ込め機能」及び「安全機能のサポート機能」のそれぞれについて多様性を持たせる形で整備されていること
- シビアアクシデントへの対応に関する措置に係る対策では、上記の AM 策、緊急安全対策及び更なる安全性向上策における防護措置をサポートする観点から有効であること

から、各種の防護措置は、燃料の重大な損傷及び放射性物質の大規模な放出を防止する措置として、多重防護の観点から有効に整備されていることが確認できた。

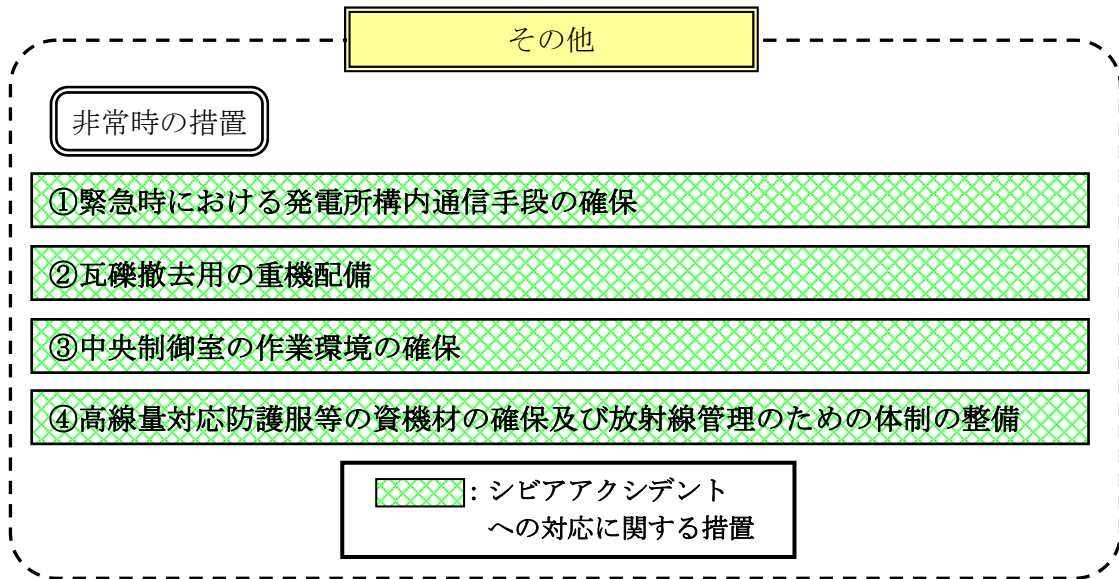
5.6.4 評価結果のまとめ

PSA において想定した起因事象を対象にして、燃料の重大な損傷に進展する過程及び放射性物質の大規模な放出に至る事象の過程をイベントツリーで特定し、当該事象を防止するための防護措置との関係を示した。

また、上記の防護措置に加えて、緊急安全対策、更なる安全性向上策及びシビアアクシデントへの対応に関する措置について、燃料の重大な損傷を防止するための措置及び放射性物質の大規模な放出を防止するために閉じ込め機能の健全性を維持するための措置に再分類した。その結果、各種の防護措置は、燃料の重大な損傷及び放射性物質の大規模な放出を防止する措置として、多重防護の観点から有効に整備されていることを確認した。

6. 福島第一原子力発電所の事故を踏まえた安全確保対策の実施状況について

6.1 はじめに

6.1.1 津波からの教訓

平成 23 年 3 月 11 日、東北地方太平洋沖地震によって生じた津波の襲来を受け、福島第一原子力発電所の 1～3 号機では炉心溶融に至る深刻な事故が生じ、さらに 1, 3, 4 号機では原子炉建屋の水素爆発が起こった。そして一連の事故の結果として大量の放射性物質が環境に放出されるという事態を招いた。この様な事故を防げなかった原因は、今回の規模の津波の襲来を事前に想定しておらず、その原子炉施設に対する影響について十分な検討がなされていなかったため、津波によって引き起こされる全電源喪失や最終ヒートシンク喪失という事態への備えが不十分であったためである。

これまで原子力発電所の安全設計では、異常の発生防止、拡大防止及び事故の影響緩和という深層防護の考え方にに基づき、それぞれに多重性、多様性を持った設備を配して、複数の安全設備が同時に機能喪失する恐れを小さくしてきた。しかしながら、津波によって電源関係設備が被水すると、原子炉の監視機能、原子炉注水機能、崩壊熱除去機能など、多数の安全機能が同時に失われ、またその状況を短時間に解消することができなかった。

さらに、想定を超える事態への対処方法として用意していた AM 策であるところの D/DFP による注水や原子炉格納容器ベントも、津波による被水や電源の喪失によって円滑に実行できなかった。このため、運転員は困難な作業に取り組みざるを得ず、原子炉への代替注水や原子炉格納容器ベントを実施するまでに時間を要する原因となった。

以上の様に、津波はこれまでの原子力発電設備で取られてきた何重もの安全確保策を同時に、かつ複数号機に渡って機能不全に陥れる脅威になるということを示した。

柏崎刈羽原子力発電所においては、上記の認識に基づき、重大な影響をもたらす恐れのある事象（津波に代表される様なクリフエッジ的な事象）に対しては、当該事象の発生頻度が小さいとしても、万一の発生に備えて対策を手厚く講じることとする。

具体的な対策の立案に際しては、福島第一原子力発電所と福島第二原子力発電所で事故の収束までに実行された多岐に亘る対応活動を参考に、それらの有効性を検証し、実行の難易度を踏まえて対策に反映する。さらに、地震や津波などの自然災害が引き起こす事故の特性として、短時間の内に外部からの支援が得られ難い状況であったことを踏まえ、原子炉施設内若しくはごく近隣からの支援で実施可能な対策を採用する。

6.1.2 津波対策の基本方針

対策 1：津波による非常用電源等の喪失を防止するために、原子炉建屋を中心に、その内部への浸水防止対策を行う。加えて原子炉建屋内部の安全上重要な機器が設置されたエリア各々に対して浸水防止対策を行う。さらには安全上重要な機器が設置されているエリアが万一浸水した場合の排水対策を講じる。

福島第一原子力発電所での原子炉建屋の浸水は限定的で、高圧注水系、原子炉隔離時

冷却系など、原子炉建屋内地下階に設置されている機器も稼働可能な状態で維持されていた。一方、タービン建屋は原子炉建屋に比べて水密性が低く、D/G や非常用高圧電源盤、計測・制御用の直流電源などの多くが、このタービン建屋の地下階に配置されていたために、津波襲来後直ちに全電源喪失に至った。

さらには、非常用高圧電源盤等の配電設備が浸水してしまうと、外部から電源車を調達して来ても給電するための接続先が無いと、容易に電源を回復できない一因となった。福島第一2号機と4号機には空気冷却のD/Gを備えていたが、非常用高圧電源盤が浸水した結果として、これらによる電力供給ができなかったが、この事実も配電設備類の重要性を示唆するものである。

柏崎刈羽7号機では、D/G や非常用高圧電源盤は原子炉建屋内に設置されており、原子炉建屋への浸水防止対策を強化することは、全電源喪失のリスクを効果的に低減すると期待できる。

対策2：全電源喪失や最終ヒートシンクの喪失が発生した場合でも、燃料損傷を防止するため、敷地内の高所に配備した資機材を機動的に用いて電源やヒートシンクを回復する。また、この対応のための手順を整備し訓練を行う。

福島第一原子力発電所の事故では、これまでの考え方で多重性や多様性を強化しても、水の侵入によって同時に機能を喪失してしまう恐れがあることから、津波に対して不十分であることが示された。従って、対策1に基づいて原子炉建屋内の常設設備を防護することに加え、全電源喪失等が生じた場合には、津波の影響が及ばない高所に配備した資機材（電源車など）を用いた機動的な対応や、電源等が無くとも実施可能な緊急時対応手順により復旧を行う。これらの対策は津波による多重故障への対応を念頭に準備したものであるが、資機材の保管位置が常設設備と離れていること等から、他の起因事象で生じる多重故障に対しても有効な対策となることが期待できる。

対策3：万一燃料損傷が生じた際にも、その影響が周辺に拡大することを抑制するための方策を講じる。

福島第一原子力発電所の事故では、燃料損傷後、燃料被覆管と水蒸気の反応で生じた大量の水素が原子炉格納容器を経て原子炉建屋に漏れ出し、原子炉建屋の爆発に至った。爆発に伴い、建屋内外に瓦礫が飛散し、以後の復旧活動を著しく阻害した。このように水素爆発が生じると、当該原子炉の事象収束はもちろん、隣接する原子炉の事故収束に対しても悪影響を与えることとなる。

また、燃料損傷が生じた後に原子炉格納容器をベントする場合には、環境への放射性物質拡散のリスクがある。この影響を低減するため、フィルタベント等の対策を講じる。

これらの対策も、対策2と同様に、津波だけではなく、他の原因で発生したシビアアクシデントに対して有効な対策となることが期待できる。

対策4：各対応を行うために必要な計測・制御設備の強化や緊急時体制の強化、緊急時資機材の配備を行う。

福島第一原子力発電所の事故時には、プラントパラメータの確認や、緊急時の体制、

対応に必要な装備品や通信手段の確保等，原子炉施設の復旧をサポートする上で重要な課題も多く浮かび上がった。従って，これらについても資機材の確保や体制の見直しを行う。これにより，対策2や3の円滑な実施が期待できる。

6.1.3 改善すべき課題

福島第一原子力発電所で起こった事故の経過と安全確保のための設備に及んだ影響の概略は次のとおりである。

福島第一原子力発電所では3月11日の地震により原子炉が自動停止した。また，地震により送電設備が損傷し外部電源が失われたため，非常用所内電源を使って原子炉の冷温停止操作を行っていたところ，地震に伴う津波が襲来し（1. 津波），敷地内浸水によって非常用所内電源が喪失し，福島第一1～4号機では全交流電源喪失となった。また，1，2，4号機では交流電源のみならず直流電源も喪失した（2. 電源確保）。

福島第一原子力発電所の事故においては，主に津波による破壊や浸水による設備の機能喪失，特に電源の機能喪失が複数号機において同時に発生したため，現場の対応が極めて困難なものとなった。

停止直後の原子炉を冷温停止状態に導くためには，原子炉を高圧状態から低圧状態に減圧するとともに，崩壊熱を除去し続ける必要がある。このための設備として，高圧用注水設備（3. 高圧注水），高圧状態から低圧状態への減圧設備（4. 減圧（逃がし安全弁）），低圧用注水設備（5. 低圧注水），原子炉の除熱（7. 原子炉圧力容器除熱）を行う設備等を備えていたが，今回の事故ではこれらのおお半が全交流電源喪失によって機能を喪失するとともに，直流電源で動作する設備も直流電源盤の浸水や蓄電池の枯渇によりその機能を失った。

注水及び除熱ができないことから，燃料が水に覆われずに露出して燃料被覆管が損傷し，放射性物質が原子炉圧力容器内に放出されるとともに燃料被覆管と水蒸気の反応で大量の水素が発生した。これらは逃がし安全弁等を経て原子炉格納容器に放出され，原子炉格納容器の圧力が異常に上昇したため，原子炉格納容器からのベント操作を試みた（6. 原子炉格納容器ベント）が，電源及び作動用気体の喪失や現場の作業環境が劣悪であったため，速やかな作業ができなかった。また，1，3，4号機では水素爆発が発生（11. 水素爆発防止）したため，現場での作業がより困難なものとなった。

SFPについても注水・除熱設備が備えられていたが，全交流電源喪失によってこれらの機能を失ってしまった。（8. SFP注水）（9. SFP除熱）

全交流電源喪失及び最終ヒートシンクの喪失が生じた今回の事故においては，原子炉及びSFPの燃料損傷を防止するために注水による対応が必要となったが，津波等の影響により，既設の水源を十分に活かすことができなかった。また，注水に用いた消防車等については，燃料の補給が十分に行われず，停止する状況も生じた。（10. 燃料及び保有水）

原子炉及びSFPへの対応を行うにあたっては，状況の把握に計測制御機器が必要である（12. 計測・監視機器）が，今回の事故では電源の喪失及び事象の進展により計測

制御機器の機能が喪失又は指示値の信頼性が低い状態となったため、原子炉及び SFP の状況の把握が困難となった。

その他、放射性物質の放出に伴う緊急時対策本部及び中央制御室の環境悪化、電源喪失に伴う通信環境の悪化、地震・津波及び水素爆発に伴う瓦礫の散乱による作業環境の悪化、線量計等装備品の不足、放射線関係データの欠測、事象の進展に伴い手順の無い領域での対応を迫られる等様々な問題が発生した。(13. 緊急時体制強化)

今回の事故で生じた既存設備の様々な問題に対し、今後の安全確保の考え方を踏まえて講じた主な対策を表6. 1-1に示す。6. 2章では、これら個々の問題への対策の考え方及び具体的対策内容について述べることで、柏崎刈羽7号機における福島第一原子力発電所の事故の再発防止対策について説明する。また、6. 3章では福島第一原子力発電所の事故を踏まえ、安全性を継続的に向上させるための課題についても記載する。(14. 継続的な安全性の向上)

表 6. 1-1 柏崎刈羽原子力発電所 7 号機について現在講じている又は検討している対策

福島第一原子力発電所の事故を踏まえた対策項目		対策内容	実施状況
津波に対する防護	1. 津波	(1) 建屋/機器の止水, 水密化处理	実施済
		(2) 防潮堤	実施中
全電源喪失や最終ヒートシンク喪失時の燃料損傷防止	2. 電源確保	(1) 電源車	実施済
		(2) 空冷式 GTG, 緊急用メタクラ	実施済
		(3) 直流電源強化 (蓄電池等)	実施中
	3. 高圧注水	(1) ほう酸水注入系 (SLC) (電源車からの給電等)	実施済
		(2) 制御棒駆動系 (CRD) (電源車からの給電等)	実施済
		(3) 原子炉隔離時冷却系 (RCIC) 手動起動	実施済
	4. 減圧(逃がし安全弁)	(1) 逃がし安全弁 (ポンペ使用)	実施済
		(2) 逃がし安全弁 (蓄電池接続)	実施済
	5. 低圧注水	(1) 復水補給水系 (MUWC) (電源車からの給電等)	実施済
		(2) D/DFP (電源車からの給電による系統構成等)	実施済
(3) 消防車 (海水)		実施済	
6. 原子炉格納容器ベント	(1) 原子炉格納容器ベント弁駆動源確保	実施済	
	(2) 手動によるベント弁開	実施済	
7. 原子炉圧力容器除熱	(1) 代替海水熱交換器設備による除熱	実施済	
	(2) 代替海水ポンプを用いた CUW 除熱	実施済	
8. SFP 注水	(1) D/DFP	実施済	
	(2) 消防車 (海水, 消火系経由)	実施済	
	(3) 消防車 (海水, ホース敷設)	実施済	
9. SFP 除熱	(1) 代替海水ポンプを用いた FPC 除熱	実施済	
	(1) ろ過水, 純水タンクからの移送	実施済	
10. 燃料及び保有水	(2) 軽油タンクからのミニタンクローリによる消防車, 電源車への燃料移送	実施済	
	(3) 淡水貯水池	実施中	
	(4) 地下軽油タンク	実施中	
	(1) R/B トップベント	実施済	
燃料損傷後の影響緩和	11. 水素爆発防止及び放射性物質の拡散防止	(2) 原子炉格納容器冷却	実施済
		(3) 水素センサーの設置	実施済
		(4) 原子炉格納容器フィルタベントの設置	計画中
		(1) SFP 水位計設置	実施済
共通対策	12. 計測・監視機器	(2) SFP 監視カメラ設置	実施済
		(3) 中央制御室監視計器の電源確保	実施済
		(4) デジタルレコーダ遠隔監視システムの設置	実施済
		(1) 緊急時対策本部環境改善	実施中
	13. 緊急時体制強化	(2) 中央制御室環境改善	実施済
		(3) 通信環境改善	実施中
		(4) 瓦礫撤去	実施済
		(5) 装備品の配備	実施済
		(6) 緊急時の体制	実施済
		(7) 放射線管理	実施中
		(8) モニタリングポスト	実施済
		(9) 訓練に関するルール化 (頻度等)	実施済
14. 継続的な安全性の向上	○ 過酷な環境下にも動作可能な原子炉圧力容器, 原子炉格納容器の計測システムの検討	今後検討	
	○ 交流電源不要な冷却手段の多様化検討	今後検討	

6.2 安全確保対策

6.2.1 津波対策（添付6. 2-1参照）

柏崎刈羽7号機的设计津波高さは約3.3 mであり、主変圧器や所内変圧器などの設備は设计津波であれば到達しない高さに設置している。よって、津波が発生した場合でも電源を喪失することはなく、通常の運転操作又は停止操作は可能と考えていた。

しかし、福島第一原子力発電所では、设计津波高さを大幅に上回る津波に伴う浸水により、直流電源盤、交流電源盤及びD/Gの機能が喪失し、長時間に及ぶ全交流電源と直流電源の同時喪失が生じた。また、浸水は建屋内の安全上重要な機器の多くにも及んだ。

设计津波高さは保守的に設定していると考えているが、津波自体は自然現象であり、津波の最大規模の想定には不確定性が存在する。

従って、设计津波高さを大幅に上回る津波による敷地及び建屋への浸水を前提とし、原子炉建屋及びタービン建屋（海水熱交換器区域）内の安全上重要な機器の浸水を防止するため、まずは外部扉の水密化による建屋内への浸水防止を図っている。さらに建屋内への浸水が生じた場合にも、建屋内の安全上重要な機器が置かれたエリアへの扉の水密化や重要機器室に通じる配管、ケーブル等の貫通口の止水処理を実施し、浸水防止及び安全上重要な機器の機能確保を図っている。万一、安全上重要な機器のエリアが浸水した場合への備えとして可搬式の排水ポンプの配備を進めている。

また、緊急時対策本部や水処理建屋（D/DFP等が設置されている）についても、緊急時に動作を期待する機器への浸水防止対策を施している。

これらの多重の対策により、津波による重要機器への浸水被害は防止できるものと考えられるが、さらに敷地の浸水被害を低減する対策として、津波の衝撃及び広範囲への被害を防ぐための防潮堤の設置に着手している。これにより、敷地内の軽油タンクや建物、構築物を防御し、津波への耐力をより一層高め、安全性の向上を図っていく。

6.2.2 炉心・SFPにおける燃料損傷防止対策

(1)電源確保（添付6. 2-2参照）

福島第一原子力発電所の事故以前までは全交流電源喪失状態に事象が進展した場合、原子炉への注水は原子炉隔離時冷却系により実施するが、原子炉隔離時冷却系が停止するまでに送電線の復旧又はD/Gの修復が期待できると考えていた。

しかし、福島第一原子力発電所の事故では、全交流電源と直流電源を喪失し、さらに、電源盤も機能を喪失した。また、当該プラントだけでなく、隣接プラントの電源・電源盤が一度に喪失したことにより、本設機器への電力供給が困難となり、電動駆動の原子炉注水設備が機能を喪失した。また、事故の初期段階で機能した蒸気駆動の原子炉隔離時冷却系などについても、制御に必要な直流電源を喪失するなどの理由から機能を喪失し、最終的に燃料損傷に至った。

このことから、6. 2. 1で述べたように、まずは電源に係る重要設備を防護する手段を講じることが重要である。その上で、本設の電源が使用できない状態に備える

ため、移動可能な電源設備を津波の影響を受けにくい高台に配備し、必要な資機材の配備及び対応手順を定め、訓練等で実効性を高めておくことにより、電源確保に対する信頼性を向上させている。

①交流電源確保

電源確保に対する信頼性向上策として、安全上重要な機器に速やかに電源を供給するため、外部電源、又は他号機からの電源融通ラインを多重化する観点から、高台に緊急用メタクラを設置した。この緊急用メタクラを介することで、現在は柏崎刈羽 1 号機と柏崎刈羽 7 号機の間で電源融通が可能となっており、今後は全号機間融通が可能となるよう対策を進めている。さらに外部電源及び他号機からの電源供給が期待できない場合に緊急用メタクラに電源を供給する対策として、空冷式 GTG を高台に配備した。また、空冷式 GTG とは別に電源車を高台に配備しており、電源車を用いて緊急用メタクラへの供給が可能であることに加え、電源車を柏崎刈羽 7 号機の原子炉建屋近傍まで移動させて建屋内に直接供給する手段を定めている。

これらの緊急用メタクラや電源車による電源の供給により、高圧注水系による炉心冷却の継続や減圧、低圧注水が可能となり、燃料損傷のリスクを低減している。

②直流電源確保

福島第一原子力発電所の事故では、全交流電源の喪失後、高圧注水設備については蒸気駆動の注水設備のみ使用可能であった。しかしながら、原子炉隔離時冷却系等、蒸気駆動の注水設備についても制御用の直流電源が必要であったため、直流電源が枯渇すると何らかの原因で停止した後の再起動ができなくなり、やがて高圧注水機能を喪失した。

このことから、直流電源について、電源車等から充電器を介して直流電源を供給する手段も定めており、原子炉隔離時冷却系の動作に対する信頼性は向上しているが、さらに電源の補給ができない場合を仮定すると、現状の直流電源で原子炉隔離時冷却系の連続運転を期待できる時間は約 16 時間である。

福島第一原子力発電所及び福島第二原子力発電所における事故の対応実績より、全交流電源喪失からの復旧に見込む時間を長くすることは様々な対応に要する時間的余裕を大きくする観点からも有効であると考えられる。そこで、配置の多様性についても考慮した形で蓄電池等による直流電源給電能力を強化する。直流電源を確保する期間については、福島第二原子力発電所で海水系による除熱が回復するまでに 3 日間弱を要したことを目安にしており、他系列の蓄電池との連携による電源融通や仮設蓄電池の接続等によって約 72 時間程度まで原子炉隔離時冷却系等重要負荷への供給が可能となることから、連携ケーブルの配備等を進める。

また、プラントの除熱、冷却まで移行するために必要な逃がし安全弁の開操作には直流電源が必要であることから、蓄電池が不足する場合に備え、補充用の蓄電池を保管、充電し、必要な時には緊急で搬送し電気を供給できるように配備した。

これらの設備を確実に活用できるようにするため、蓄電池接続箇所も状況に応じて原子炉建屋内または中央制御室の2箇所から選択し接続できるような手順を整備した。

以上の対策によって、高圧注水の信頼性を一層向上させるとともに、高圧注水から低圧注水への切り替えの信頼性を一層向上させた。

また、東北地方太平洋沖地震により外部電源設備が損傷したり、土砂の崩壊の影響で送電鉄塔が倒壊する等、外部電源設備の損傷が生じている。柏崎刈羽原子力発電所の開閉所の遮断機類は地震に強いガス絶縁開閉装置（GIS）が採用されていることに加え、断路器の耐震強化も行っている。また、送電鉄塔の耐震性も確認し、現在鉄塔周辺の土砂の崩壊の影響の有無について評価を進めており、評価結果に応じて必要な対策を講じていく。

(2)高圧注水（添付6．2－3参照）

プラントを運転状態から停止した場合、当初は原子炉圧力が高い。このため、高い圧力条件の下でも動作可能な系統によって注水又は除熱を行う必要がある。柏崎刈羽7号機では、高圧注水用の設備として、通常の給復水系の他、高圧炉心注水系、蒸気駆動の原子炉隔離時冷却系がある。さらには、本来原子炉注水の用途ではないほう酸水注入系や制御棒駆動系を用いた注水方法も活用できる。

福島第一原子力発電所の事故では、全交流電源の喪失後は蒸気駆動の注水設備のみ使用可能であった。しかしながら、原子炉隔離時冷却系等、蒸気駆動の注水設備についても制御用の直流電源が必要であったため、直流電源が枯渇すると何らかの原因で停止した後の再起動ができなくなり、やがて高圧注水機能を喪失した。

このことから、高圧注水系の信頼性向上のため、原子炉隔離時冷却系に加えてその他の高圧注水系の電源の確保が重要であると考え、短時間で電源車等による給電を実施することが可能であるほう酸水注入系と制御棒駆動系を確実に稼働させるための手順を整備した。また、ほう酸水注入系については、関連して動作を要求される機器が少ないため、分電盤を介した給電方法の他に、電源車から移動式変圧器を介して直接ポンプモーターに接続する手順の作成も進めている。

さらに、原子炉隔離時冷却系の制御に用いる直流電源について、電源車等から充電器を介して直流を供給する手段も定めた。

このように、直流電源確保に関する対策を複数確保しているが、それでもなお直流電源が喪失する場合に備えて、原子炉隔離時冷却系を現場で手動起動する手順を整備した。

これらの対策により、速やかに実施可能な高圧注水手段の信頼性が向上しており、その後の減圧、低圧注水へ移行するのに十分な時間を確保することが可能となっている。

(3)減圧（逃がし安全弁）（添付6．2－4参照）

プラントの除熱，冷却まで移行するためには，原子炉圧力容器の減圧操作が必要である。原子炉の減圧装置は逃がし安全弁であり，操作には直流電源及び作動用空気圧（窒素ガス）が必要である。

福島第一原子力発電所の事故では，逃がし安全弁による減圧を試みる際に電源が復旧しておらず，逃がし安全弁の駆動電源が喪失していた。このため，各所から蓄電池を集めて減圧を試みたが減圧操作開始までに時間を要した。

今回の事故において，逃がし安全弁作動用の窒素ガスが不足することは無かったものの，作動用窒素ガス圧が低下する場合を想定し，予備の窒素ポンベを配備した。

これにより，高圧注水から低圧注水への切り替えがよりスムーズに実施可能となった。

(4)低圧注水（添付6．2－5参照）

低圧注水設備としては，給復水系，事故時の使用を想定している非常用系の低圧注水系の他，代替注水手段としての D/DFP 及び復水補給水系がある。

福島第一原子力発電所の事故では，全交流電源が長期間喪失していたため，電動駆動の低圧注水設備は機能しなかった。さらに D/DFP も津波の影響を受けて機能を喪失した。よって，低圧注水設備として活用できたのは消防車であったが，事前に手順を準備していなかったことなどから，スムーズに低圧注水への切り替えが出来なかった。

このことから，低圧注水手段の信頼性を高めるためには，電源の確保及び手順の整備が重要であることがわかる。従って，復水補給水系ポンプ等に電源を供給する電源車を配備し，電源確保手段とあわせて復水補給水系ポンプを用いる手順を整備した。

一方，電源が確保できない場合には，電動駆動ではない D/DFP を用いる注水手順も整備している。さらに，これらの注水手段が使用できない場合に備えて，消火設備として配備している消防車を用いた原子炉への注水手順を整備した。

これらの対策の結果，低圧注水機能の信頼性が向上し，多様な低圧注水方法を選択することが可能となった。

(5)原子炉格納容器ベント（添付6．2－6参照）

残留熱除去系の復旧の見通しがなく，原子炉格納容器内の圧力が上昇した場合は，原子炉格納容器の破損を回避するためにベント操作を実施し，圧力と熱を大気に逃がす必要がある。

福島第一原子力発電所の事故では，電源喪失に伴いベント弁の開操作に必要な圧縮空気の供給が停止したため，緊急で仮設コンプレッサーを準備する等，対応に時間を要した。これを受け，駆動用空気圧供給用の予備ポンベを確保し，予備ポンベを用いる場合のベント弁の操作手順を整備した。また，ベント弁の開操作手段の多様化のため，現場での弁の手動操作が可能ないように治具を取り付け，その手順を整備した。

福島第一原子力発電所の1, 3号機において原子炉建屋が爆発する原因となった水素は、主として原子炉格納容器ヘッドシール部から原子炉建屋に漏えいしたものと考えているが、原子炉格納容器ベントラインに接続されているSGTSから原子炉建屋に移行した可能性も否定できないと考えている。そこで、SGTSラインを通じて原子炉建屋に水素が回り込むことを防止するために、隔離弁の駆動電源が喪失した場合でも隔離弁を手動で閉じる手順を整備した。

これにより、原子炉圧力容器への注水と逃がし安全弁による原子炉圧力容器から原子炉格納容器への蒸気の移送、原子炉格納容器ベントを組み合わせることで原子炉を安定な状態で保ち、海水への除熱を回復するまでの時間的余裕を確保することができる。

さらに、原子炉格納容器ベントを意図したタイミングで実施できるようにする方策等、ベントラインの信頼性向上策の検討に着手しており、より一層の安全性の向上を図っていく。

なお、福島第一原子力発電所の事故では、ベント弁のエリアが高線量、高温となっており、現場作業が非常に困難であったが、柏崎刈羽7号機のベント弁は原子炉格納容器とベント弁の間がコンクリート壁により隔てられていて、放射線及び熱の遮蔽が期待できる。

(6)原子炉圧力容器除熱（添付6. 2-7参照）

原子炉圧力容器からの除熱には残留熱除去系や原子炉冷却材浄化系の熱交換器を用いることができる。

福島第一原子力発電所の事故では、最終的に冷温停止に到達した5, 6号機においても、津波によって最終的な除熱装置である残留熱除去系の海水系が機能喪失した。この状況に対して、電源車によって電源を確保するとともに、代替海水ポンプの設置などを行って最終ヒートシンクを復旧した。

この経験から、確実な除熱のためには残留熱除去系や原子炉冷却材浄化系の電源確保手段と合わせて最終ヒートシンクの多様化が重要と考えられる。そこで、タービン建屋（海水熱交換器区域）の水没等により原子炉補機冷却海水系が機能喪失した場合の対策として、冷却設備を一体化し、原子炉補機冷却海水系の代替として使用可能な代替海水熱交換器設備を配備し、残留熱除去系及び原子炉冷却材浄化系を用いた除熱を可能とした。また、原子炉補機冷却系に接続して使用可能な水中ポンプを配備し、原子炉冷却材浄化系を用いた除熱を可能とした。

これらの対策により、本設の原子炉補機冷却海水系が使用不能となっている場合においても原子炉圧力容器からの除熱が可能となった。

(7)SFP注水（添付6. 2-8参照）

SFPからの除熱が出来なくなった場合には、サブプレッションプール浄化系、復水補給水系によりSFPへの注水を行うが、福島第一原子力発電所の事故では、電源の喪失

に伴い、SFPの冷却機能に加え補給水機能も喪失した。このため、燃料露出を避けるためにSFPへの注水が必要となった。最終的には代替の注水ラインを構築する等によって除熱機能が回復するまで注水を実施したが、予め準備されていない作業であったこともあり、代替注水ラインの構築には時間を要した。

そこで、電源確保手段とあわせてサプレッションプール浄化系、復水補給水系を用いたSFPへの注水手順を整備した。注水手段の信頼性を増す対策として、電源に頼らないD/DFPによるSFP注水手順、及び消防車を用いたSFP注水手順、さらには既存の配管が使用できない場合も想定して消火ホースを消防車からSFPまで敷設する手順を整備した。

これらの対策により、SFPへの注水手段が多様化し、水位が低下する事態を防止する手段の信頼性が増した。

(8)SFP除熱（添付6. 2-9参照）

SFP除熱は残留熱除去系や燃料プール冷却浄化系を用いて行う。

福島第一原子力発電所5, 6号機では、代替海水ポンプを用いたSFPの除熱を実施した。この知見を反映し、代替海水ポンプを配備するとともに燃料プール冷却浄化系の冷却源を確保する手順を整備した。これにより、電源確保対策とあいまって、SFPを除熱し、水位の低下を防止する手段の信頼性が増した。

(9)燃料(軽油)及び保有水（添付6. 2-10参照）

軽油の貯蔵施設として軽油タンクを発電所内に14基設置している。また、淡水の貯蔵設備として発電所内共用の純水タンク及びろ過水タンクがあり、さらに柏崎刈羽7号機には復水貯蔵槽がある。

福島第一原子力発電所の事故では、原子炉注水に使用できるポンプが消防車に限定されたこと、また、初期段階では高低差の問題から海から直接海水を汲み上げることができなかったことが、原子炉注水に時間を要する原因となった。

これらのことから、確実に水源を確保するため、消防車を利用して海から海水を汲み上げることが可能であることを事前に確認し、その手順を確立しておく必要がある。また、発生する状況によって対応できるポンプが限定される可能性があることから、水源となり得るタンク間の水の融通についても事前に手順を確認しておく必要がある。

このような対応のため、ろ過水、純水タンクから復水貯蔵槽への水の移送手順を整備した。また、緊急安全対策で配備されている電源車、消防車及び空冷式GTGの燃料(軽油)についても、軽油タンクから高台に配備しているミニタンクローリにより供給する手順を整備した。なお、災害発生時の外部から燃料を調達する場合に備え、震災以前から関東圏の石油販売業者との非常災害協定を締結しており、災害発生時には新潟県中越沖地震や今回の事故での実績から15時間以内に燃料(軽油)確保が可能との見通しを得ている。また、地元の石油販売業者とも新たに柏崎刈羽地域で震度6弱以上の地震、3.3m以上の津波が発生した場合に出動する協定を締結しており、3~4時

間程度で燃料(軽油)の補給を可能にした。

現在進めている対策として、高台への淡水貯水池の設置及び取水用井戸の掘削を行う予定であり、これによりろ過水タンク及び純水タンクの淡水に加えた更なる保有水量の増加を図る。

また、高台に地下軽油タンクの設置を行う予定であり、これにより空冷式 GTG 及び電源車への燃料(軽油)を備蓄して、外部からの支援が滞る場合でも水源、燃料(軽油)を確保している。

6.2.3 燃料損傷後の影響緩和策 (添付6. 2-11参照)

福島第一原子力発電所では、地震に伴う津波によって安全機能が広範囲にわたり喪失し、1～3号機において炉心の燃料損傷が発生している。1、3号機においては、燃料損傷時に水-ジルコニウム反応で水素が発生し、この水素が何らかの経路で原子炉建屋へ漏えいし、原子炉建屋爆発という事態を引き起こした。

これによって、その後の対応が困難となったことや放射性物質を大量に拡散する原因の一つとなったことから、燃料損傷を仮定した上での影響緩和策を講じることとした。以下にその内容を示す。

(1)水素爆発防止

福島第一原子力発電所の2号機では、建屋最上階のブローアウトパネルが開放されたことにより換気が促進され、水素爆発を免れた可能性がある。このことから、原子炉建屋内への水素滞留を防止するための換気対策として、平成23年6月にドリルによる原子炉建屋屋上の穴開け手順を整備したところであるが、さらに信頼性を向上させるため原子炉建屋屋上の一部を手動で強制解放する設備(トップベント設備)を設け、その開放手順を整備した。また、ブローアウトパネルを手動で強制解放する手順及び大物搬入口を開放する手順を整備し、トップベント設備の開放と組み合わせて実施することによる緊急時の建屋内の水素排出を可能とした。

(2)原子炉格納容器冷却

福島第一原子力発電所の事故の様に、大規模な燃料損傷が生じ、原子炉格納容器が過温及び過圧されると、原子炉格納容器貫通部等からの水蒸気や水素等の漏えいが懸念される。そこで原子炉格納容器を冷却して水蒸気や水素等の漏えいを抑制するために、消防車を用いた原子炉格納容器内部の冷却手順を定めた。

(3)水素センサーの設置

これまでは原子炉建屋への水素の滞留を検知する手段がなかったため、原子炉建屋天井のトップベント設備の付近に水素センサーを設置した。この対策により、水素発生時の原子炉建屋爆発のリスクをさらに低減できるものとする。

(4)原子炉格納容器フィルタベントの設置

6. 2. 2に示した種々の対策によって、燃料損傷を防止するための対策の信頼性を向上させているが、万一燃料損傷が発生した場合でも、環境に放射性物質が放出されることを防止するため、原子炉格納容器フィルタベントを設置する。これにより、原子力発電所の一層の安全性の向上を図っていく。

6.2.4 共通事項

ここまで、燃料損傷防止及び燃料損傷後の影響緩和策について具体策を記載したが、これらをさらに有効なものとするために、以下の共通的な対策を整備した。

(1)計測・監視機器（添付6. 2-12参照）

福島第一原子力発電所の事故では全電源喪失によって原子炉水位、原子炉圧力など事故時の炉心の状態把握に必要な計装系の機能が喪失した。これに対応するため中央制御室に仮設蓄電池を持ち込み計器の復旧を行ったが、かなりの時間を要したこと及び連続的な監視ができなかったことから、プラント状態を十分に推定できない状況となった。

また、SFPについても、除熱機能喪失により水位低下したが、水位計が設置されておらず、かつ温度計の電源が喪失していたことから、水位及び温度の把握が困難となった。

原子炉のパラメータ監視についてABWRは、既設の蓄電池容量が大きく、4系統に区分されている。非常時にはこの4系統の蓄電池を用い、負荷制限や必要箇所への融通を行うことで、監視時間の長期化を図っている。SFPについては、水位計、水温計を追設し監視カメラを設置できるようにした。さらに免震重要棟でプラントの監視パラメータが確認できるよう遠隔監視システムを設置した。これらの対策により、プラント及びSFPの状態を連続的に把握し、プラント状態の変化を的確に捉え、適切な対応を講じることが可能となった。

(2)緊急時体制強化（添付6. 2-13参照）

福島第一原子力発電所の事故では、緊急時対策本部と中央制御室の通信手段は、全交流電源喪失以降、ホットラインと固定電話のみとなり、また、通常の連絡手段であるPHS通信が失われたため中央制御室や緊急時対策本部と現場との間で通信ができないなど、通信環境の劣化が生じ、情報収集や指令の伝達に支障をきたす事態となった。さらに、緊急時対策本部に必要資料が不足していたことから、余震の中、事務本館に資料を入手しに行く等の対応を余儀なくされた。中央制御室も放射線量が上昇し、運転員が立ち入れない、又は長時間の滞在が不可能となった。

また、放射性物質の環境への放出や線量の高い瓦礫の発生により、APDやマスク等の不足、瓦礫等による敷地内外の交通障害が発生し、その後の対応に影響を及ぼした。

環境モニタリングについては、本設モニタリングポストが電源喪失により使用不能となり、代替手段を用いて計測したものの、電源喪失時の復旧手順が明確になってい

なかった。

これらの一連の事故の状況は、これまでのシビアアクシデント対策訓練では想定されておらず、緊急時体制等に課題が残った。

そこで、緊急時対策本部及び中央制御室の環境改善，通信環境の改善，瓦礫撤去手段の整備，モニタリングポストの電源喪失時の復旧手順の整備，装備品や放射線管理に必要な資機材の配備，緊急時体制の整備を実施している。また，夜間訓練，複数号機及び全号機への同時対応訓練等，厳しい状況を想定した実効性の高い訓練を実施している。

これらの対策により，万が一の事故時において，対応が確実にできる様になっている。

6.3 継続的な安全性の向上のために

福島第一原子力発電所の事故への対応を通じて，津波に関することだけに止まらず原子力の安全性向上に寄与する多くの貴重な教訓を得た。これらを踏まえ，柏崎刈羽原子力発電所で採用した津波による浸水対策，炉心損傷防止対策，さらには影響緩和対策といった多くの取り組みについて述べてきた。

また，今回の事故により，原子力の安全性を高めるために，不断の努力をもって広く内外の知見の集積に努め，新たな技術の進歩を積極的に取り込んでいくことの重要性を改めて認識させられた。そこで，既に採用を決定した対策だけで十分と考えるのではなく，さらに安全性を向上させるために取り組むべき課題を継続的に考えていきたい。

より一層の安全性向上を図るに際して陥りやすい問題として，政府の事故調査委員会が公表した中間報告書（本文編，平成 23 年 12 月 26 日，東京電力福島原子力発電所における事故調査・検証委員会 498 頁）に以下の様な指摘がある。

より安全性を高めるための改良を加えようとする時、これまでやってきた過去を否定することと受け取られてしまうというパラドックスが生じる。絶対安全が存在しないことを認め、リスクと向き合って生きていくことは容易ではない。しかし、伝えることの難しいリスク情報を提示し、合理的な選択を行えるような社会に近づく努力が必要ではなかろうか。

もとより絶対安全が存在するとは考えていないが，この指摘を真摯に受け止めて，取るべき改良を躊躇することがないように心掛けたい。そして，安全を高めるための改良が必要なことを説明する際に，それが現在のプラントの安全性を否定するものではないことについても丁寧に説明し，継続的な改善を進めていきたい。

なお，今後改良が必要と考えて検討を開始している活動の例として以下のような取

り組みがある。

- 福島第一原子力発電所の事故では、事故の進展に伴い水位計や格納容器内雰囲気モニタ系等、計器の指示値の確認ができない又は信頼性が著しく低下する状況となった。このことから、燃料損傷後の過酷な環境下でも十分な監視機能を維持できる計装設備とすることで、信頼性の高い原子炉压力容器、原子炉格納容器内の状況把握が可能となり、よりの確な対応を確実に行うことが期待できると考えられる。このため、シビアアクシデント発生時の環境を考慮した計測システムを開発する。
- 福島第一原子力発電所の事故では、全交流電源の喪失後、高圧注水設備については蒸気駆動の注水設備である原子炉隔離時冷却系（RCIC）が有効であった。このことを踏まえて、交流電源を必要としない RCIC 自身の信頼性をさらに向上する対策を施したところであるが、事故直後の注水や除熱の信頼性がシビアアクシデントを回避するために重要であることを踏まえて、交流電源を必要としない冷却手段の多様化を検討する。

7. まとめ

柏崎刈羽 7 号機において、福島第一原子力発電所における事故を踏まえた既設の発電用原子炉施設の安全性に関する総合的評価のうち、一次評価として、平成 24 年 1 月 6 日時点における施設と管理状態を対象として評価を実施した。

評価では、設計上の想定を超える自然事象として地震、津波及びそれらの重畳、また、安全機能の喪失として全交流電源喪失、最終ヒートシンクの喪失及びその他のシビアアクシデントに対して、どの程度の裕度を有するかという観点から評価を実施した。

評価で考慮する防護措置は、平成 23 年 4 月に実施した「緊急安全対策」に加え、それ以降に実施している浸水防止対策の強化、電源確保の強化、注水・除熱機能の強化として「更なる安全性向上策」を福島第一原子力発電所の事故後に実施した防護措置について考慮している。

地震に関する評価では、耐震設計審査指針の改訂の際に設定した S_s に対する評価値と評価基準値により裕度を算出した。

地震を起因として原子炉の燃料が損傷に至る可能性のある事象として 10 の起因事象を選定して評価した。起因事象のうち、影響緩和機能が期待できる「外部電源喪失」については、イベントツリーを作成し 7 の収束シナリオが存在することを確認し、収束シナリオの耐震裕度は、1.58 であると評価した。また、起因事象のうち、影響緩和機能を期待しないのうち耐震裕度が最も小さい事象は、「原子炉圧力容器及び原子炉格納容器損傷」で、耐震裕度は 1.47 であると評価した。

地震を起因として SFP にある燃料が損傷に至る可能性のある事象として 6 の起因事象を選定して評価した。起因事象のうち、影響緩和機能が期待できる「外部電源喪失」については、イベントツリーを作成し 8 の収束シナリオが存在することを確認し、収束シナリオの耐震裕度は、1.37 であると評価した。また、起因事象のうち、影響緩和機能を期待しない事象のうち耐震裕度が小さい事象は、「原子炉建屋等損傷」で、耐震裕度 1.46 であると評価した。

従って、プラント全体としての地震に対するクリフエッジは、 S_s に対する耐震裕度 1.37 であると評価した。

柏崎刈羽 7 号機は、耐震強化工事等の取り組みにより、新潟県中越沖地震を経験したことを踏まえて設定した大きな S_s （解放基盤表面で 1209 Gal）に対して、耐震裕度を確保していることを確認した。

これに加えて、「緊急安全対策」及び「更なる安全性向上策」を実施することにより、緊急用メタクラや電源車等による給電機能、消火系ポンプや消防車等による注水機能等の多様性が向上したことにより、事象収束シナリオの追加がなされ、地震に対する安全性がより一層向上している。

津波に関する評価では、既往津波の被害状況、日本海東縁部における津波発生状況、及び新潟県中越沖地震後に評価した海域活断層を考慮して、水位上昇側で最高水位を

T.P. 3.3 m 程度と算定し、安全上重要な設備等の許容津波高さとの差により裕度を算出した。

津波を起因として原子炉にある燃料が損傷に至る事象のうち、「外部電源喪失」を最も許容津波高さの低い起因事象と評価した。「外部電源喪失」は、低起動変圧器の浸水により発生するものとし、低起動変圧器の設置高さ T.P.12.2 m を超える津波により発生する。クリフエッジとなる津波裕度は、緊急安全対策において T.P. 15.0 m まで原子炉建屋等の浸水対策を実施していることから、これを超えると建屋内の浸水により原子炉の注水・除熱に必要な設備が機能喪失に至ると判断し、許容津波高さを T.P. 15.0 m (裕度+11.7 m) とした。

津波を起因として SFP にある燃料が損傷に至る事象のうち、「外部電源喪失」を最も許容津波高さの低い起因事象と評価した。「外部電源喪失」は、低起動変圧器の浸水により発生するものとし、低起動変圧器の設置高さ T.P. 12.2 m を超える津波により発生する。クリフエッジとなる津波裕度は、緊急安全対策において T.P. 15.0 m まで原子炉建屋等の浸水対策を実施していることから、これを超えると建屋内の浸水により SFP の注水に必要な設備が機能喪失に至ると判断し、許容津波高さを T.P. 15.0 m (裕度+11.7 m) とした。

従って、プラント全体としての津波に対するクリフエッジは、想定津波 T.P. 3.3 m 程度に対する許容津波高さ T.P. 15.0 m (裕度+11.7 m) であると評価した。

津波に対しては、福島第一原子力発電所の事故後に、「緊急安全対策」や「更なる安全性向上策」として、安全上重要な設備の浸水防止対策の強化（原子炉建屋開口部への防潮板、扉の水密化、配管・電線管の貫通部の止水等）、電源確保の強化（電源車や緊急用メタクラ等）、注水・除熱機能の強化（消防車、代替海水熱交換器設備等）を実施したことから、許容津波高さが緊急安全対策前の T.P. 12.0 m (裕度+8.7 m) から T.P. 15.0 m (裕度+11.7 m) へ向上すると共に、燃料の損傷を防止するための収束シナリオの追加がなされ、津波に対する安全性がより一層向上している。これらに加え、さらに浸水防止対策を強化するため、敷地前面への防潮堤の設置、原子炉建屋への防潮壁の設置を進めていく。

地震及び津波の重畳に関する評価では、クリフエッジは、原子炉にある燃料に対して耐震裕度 1.47、許容津波高さ T.P.15.0 m、SFP にある燃料に対して耐震裕度 1.37、許容津波高さ T.P.15.0 m と評価した。

全交流電源喪失に対する評価では、評価結果が最も厳しくなる全号機運転を仮定し、かつプラント外部からの支援を期待しない場合であっても燃料の重大な損傷に至る事象に進展することなく、原子炉運転中及び原子炉停止中ともに約 12 日、注水機能を維持できる。これは緊急安全対策として電源の確保、消防車の配備、手順の整備等を実施し、水源の拡大や注水手段の多様化を図った結果、大幅に増加したものであり、外部電源の復旧やプラント外部からの支援（電源車や空冷式 GTG への燃料（軽油）補給）を

期待するに十分な時間余裕となっている。

最終ヒートシンク喪失に対する評価では、更なる安全性向上対策として設置した代替海水熱交換器設備を用いた残留熱除去系による原子炉及び SFP の除熱が可能であり、プラント外部からの支援を期待しない場合であっても、約 196 日にわたって燃料の重大な損傷を防止可能である。

また、注水機能についても、原子炉運転中、原子炉停止中ともにプラント外部からの支援なしで約 12 日の機能維持が可能である。これは緊急安全対策としての水源確保や電源確保等により大幅に増加したものであり、最終ヒートシンクの復旧作業を行うための十分な時間余裕となっている。

さらに、今後計画している更なる安全性向上策（淡水貯水池、地下軽油タンク）を講じることにより、全交流電源喪失や最終ヒートシンク喪失に対する防護措置の信頼性を一層高めることが可能である。

その他のシビアアクシデントマネジメントに対する評価では、AM 検討報告書、AM 整備報告書及び AM 整備有効性評価報告書における種々の防護措置に加えて、緊急安全対策、更なる安全性向上策、及びシビアアクシデントへの対応に関する措置について、燃料の重大な損傷を防止するための措置及び放射性物質の大規模な放出を防止するために閉じ込め機能の健全性を維持するための措置に再分類した。その結果、各種の防護措置は、燃料の重大な損傷及び放射性物質の大規模な放出を防止する措置として、多重防護の観点から有効に整備されていることを確認した。

福島第一原子力発電所では、未曾有の津波の被害を受けたことにより、ほとんどの電源・電源盤、海水冷却系設備の機能を失い、AM 策で準備していた設備も一部を除いて機能しなかったことから、結果として燃料損傷に至り、原子炉建屋の爆発が発生し、大気中に大量の放射性物質を放出することとなった。したがって、総合的評価で考慮している津波に特化した対策に留まらず、事象を特定せず、燃料損傷の防止を第一に取り組むと共に、これら対策により回避されうる燃料損傷の発生を仮想した上で放射性物質の大量放出を防ぐための影響緩和策を検討・整備していく。これらは、可搬設備を活用するものも多くあるが、設計評価上の担保が取れるか否かにかかわらず、対策として準備していくことで、柔軟性・応用性の高い臨機応変な対応の一つとして活用できるものと考えている。

総合的評価（一次評価）の結果、柏崎刈羽 7 号機は設計上の想定を超える地震や津波を受けても、新潟県中越沖地震後に実施した耐震補強工事、ならびに福島第一原子力発電所の事故後に実施している津波に対する緊急安全対策ならびに更なる安全性向上策により、原子炉や SFP の燃料損傷を防止するための安全対策の多様性が強化されていることが確認できた。

今後、防潮堤の設置など計画している更なる安全性向上策を推進するとともに、福島第一原子力発電所の事故に対する解明が進み、事故の原因分析や評価を行う過程で新たに判明した知見に基づき必要な対策を図り、防護措置の多様性を高めていく。

整備した AM 策の概要

PSA 等の知見に基づき、原子力発電所の安全性を一層向上させることを目的として整備された、個々の AM 策に対する概要を以下に記す。なお、PSA の知見と整備した AM 策との関係については、図4. 1-1 に示すとおり。

1. 原子炉及び原子炉格納容器への注水機能に係る対策

当発電所の原子炉施設は、原子炉への注水が必要となる異常時において、安全保護系等の信号により ECCS を自動で起動させ、原子炉へ注水する設計となっている。しかしながら、万一原子炉への注水に全て失敗した場合、炉心からの崩壊熱除去が不十分となり、燃料損傷に至る可能性がある。さらに、原子炉圧力容器が高圧に維持された状態で燃料が損傷し、デブリ（炉心溶融物）の貫通により原子炉圧力容器が破損すると、デブリが原子炉格納容器中に飛散する過程で微粒子化し、原子炉格納容器雰囲気の直接加熱が発生する可能性がある。

また、原子炉格納容器への注水が必要となる異常時には、運転員が手動で原子炉格納容器スプレイ冷却系を起動し原子炉格納容器へ注水するが、これに失敗した場合、原子炉格納容器の温度上昇や、デブリの冷却不全が生じる可能性がある。

ECCS 等が自動起動しない場合の対応として、従来から給復水系、制御棒駆動水圧系等による注水操作、手動での ECCS 等の起動操作、原子炉の手動減圧及び低圧注水操作について手順化している。

原子炉及び原子炉格納容器への注水機能の更なる向上のため、PSA 等の知見から、AM 策として代替注水手段の整備を実施した。

(1) 代替注水手段の拡充

既設の復水補給水系及び消火系を有効活用する観点より、これらの系統から残留熱除去系を介して原子炉へ注水できるように配管の接続等を変更し、代替注水設備として利用できるようにすることで、原子炉への注水機能を向上させるものである。また、同じ代替注水設備によって残留熱除去系を介した原子炉格納容器へのスプレイ、下部ドライウェルへの直接注水を可能にし、発生した蒸気のスプレイによる凝縮、下部ドライウェルのデブリ冷却といった原子炉格納容器への注水機能を向上させる。

この改造では、消火系と復水補給水系の間に接続配管を新たに設置し、既設の復水補給水系と残留熱除去系の接続配管に流量計と遠隔操作可能な電動弁を設置している。

また、下部ドライウェルへの直接注水も行えるよう注水配管を新たに設置し、復水補給水系と接続した。(図4. 1-2 参照) なお、消火系はディーゼル駆動のポンプを有するため、AC 電源喪失時にも利用することが可能である。

基本的な操作の内容は、ECCS 等による原子炉への注水が十分でなく、原子炉の水位が低下していくこと、又はデブリへの注水や原子炉格納容器へのスプレーが十分でなく、原子炉格納容器の温度・圧力が上昇していくことを確認した上で、代替注水設備を利用して手動で原子炉への注水、原子炉格納容器への注水、又はスプレーを行うものである。これらの手順については事故時運転操作手順書（徴候ベース、シビアアクシデント）に反映を行っている。

2. 原子炉格納容器からの除熱機能に係る対策

異常時には復水器により炉心の崩壊熱を除去し、復水器が使えない場合には、残留熱除去系を手動で起動させ、原子炉格納容器から崩壊熱を除去することとしている。しかしながら、万一、原子炉格納容器からの除熱に失敗した場合、原子炉格納容器の圧力が上昇し、また、ECCS による再循環ができなくなる可能性がある。残留熱除去系の起動に失敗し、原子炉格納容器の圧力が上昇する場合の対応として、従来から不活性ガス系、非常用ガス処理系を通したベントを手順化している。

原子炉格納容器からの除熱機能の更なる向上のため、PSA 等の知見から、AM 策としてドライウェルクーラ、原子炉冷却材浄化系による代替除熱手順の確立、残留熱除去系の復旧手順の確立、及び耐圧強化ベントを整備した。

(1) ドライウェルクーラ、原子炉冷却材浄化系による代替除熱

原子炉格納容器からの除熱が可能な現有設備を有効活用することにより、原子炉格納容器からの除熱機能を向上させるものである。

基本的な操作の内容は、残留熱除去系や原子炉格納容器冷却系による除熱が十分でなく、原子炉格納容器の温度・圧力が上昇していくことを確認した上で、ドライウェルクーラ、原子炉冷却材浄化系を手動で起動し、原子炉格納容器からの除熱を行うものである。これらの手順については事故時運転操作手順書（シビアアクシデント）に定めている。

(2) 残留熱除去系の復旧

原子炉格納容器からの除熱機能が喪失する事象においては、残留熱除去系の故障を復旧し、原子炉格納容器からの除熱機能を向上させるものである。

基本的な手順は、残留熱除去系の故障の認知、故障箇所の同定、保修要員による故障箇所の復旧作業であり、これらの手順については、アクシデントマネジメント復旧の手引きに定めている。

(3) 耐圧強化ベント

非常用ガス処理系を経由することなく、不活性ガス系から直接排気筒へ接続する耐圧性を強化した原子炉格納容器ベントラインを設けることによって、原子炉格納容器過圧防止としての減圧操作の適用範囲を広げ、原子炉格納容器からの除熱機能を向上させるものである。（図4. 1-3 参照）

基本的な操作の内容は、残留熱除去系や原子炉格納容器冷却系による除熱が十分でなく、さらに上記のAM策による事象の緩和ができなかった場合に、原子炉格納容器の圧力が最高使用圧力を超えて上昇していくことを確認した上で、本設備を利用して原子炉格納容器からの除熱を行うものである。これらの手順については事故時運転操作手順書（徴候ベース、シビアアクシデント）に定めている。

3. 安全機能のサポート機能に係る対策

外部電源の喪失時には、D/G、直流電源設備により安全機能は確保される設計となっている。しかしながら、万一、交流電源が供給できない場合の対応として、従来からタービン駆動の原子炉隔離時冷却系により炉心を冷却しつつ外部電源を復旧し、D/Gを手動起動すること、及び原子炉施設間で動力用の高圧交流電源（6.9kV）を融通することを手順化している。

電源供給能力の更なる向上のため、PSA等の知見から、AM策として電源の融通、D/Gの復旧手順を整備した。

(1) 電源の融通

複数基立地のメリットを活かして隣接原子炉施設間に低圧交流電源（480V）のタイラインを設置し、電源融通を可能にすることで、電源供給能力を向上させるものである。（図4. 1-4参照）

外部電源が喪失し、原子炉施設内のD/Gの起動にすべて失敗して、かつ直流電源が喪失したとしても、本AM策により、低圧交流電源につながる直流電源用充電器が使用可能となり、125Vの直流母線を充電することができる。このため、このような場合でもD/Gを手動起動することが可能となり、また、原子炉隔離時冷却系等の継続運転も可能となる。

電源融通の操作手順については、事故時運転操作手順書（事象ベース）に定めている。

(2) D/Gの復旧

全ての交流電源が喪失する事象においては、D/Gの故障を復旧し、電源供給能力を向上するものである。基本的な手順は、D/Gの故障の認知、故障箇所の同定、保修要員による故障機器の復旧作業であり、これらの手順についてはアクシデントマネジメント復旧の手引きに定めている。

- PSA では、燃料損傷に至る事故シーケンスを網羅的に展開するための体系的な分析と定量化のため、イベントツリーを展開 (下記のイベントツリーは概念図。詳細については添付5. 6 に記す)
- イベントツリーにおいて燃料損傷に至る各シーケンスに対し、原子炉停止機能、原子炉及び原子炉格納容器への注水機能、原子炉格納容器からの除熱機能、および安全機能のサポート機能各々の機能について、AM 策を整備することにより、プラント全体のリスクを低減

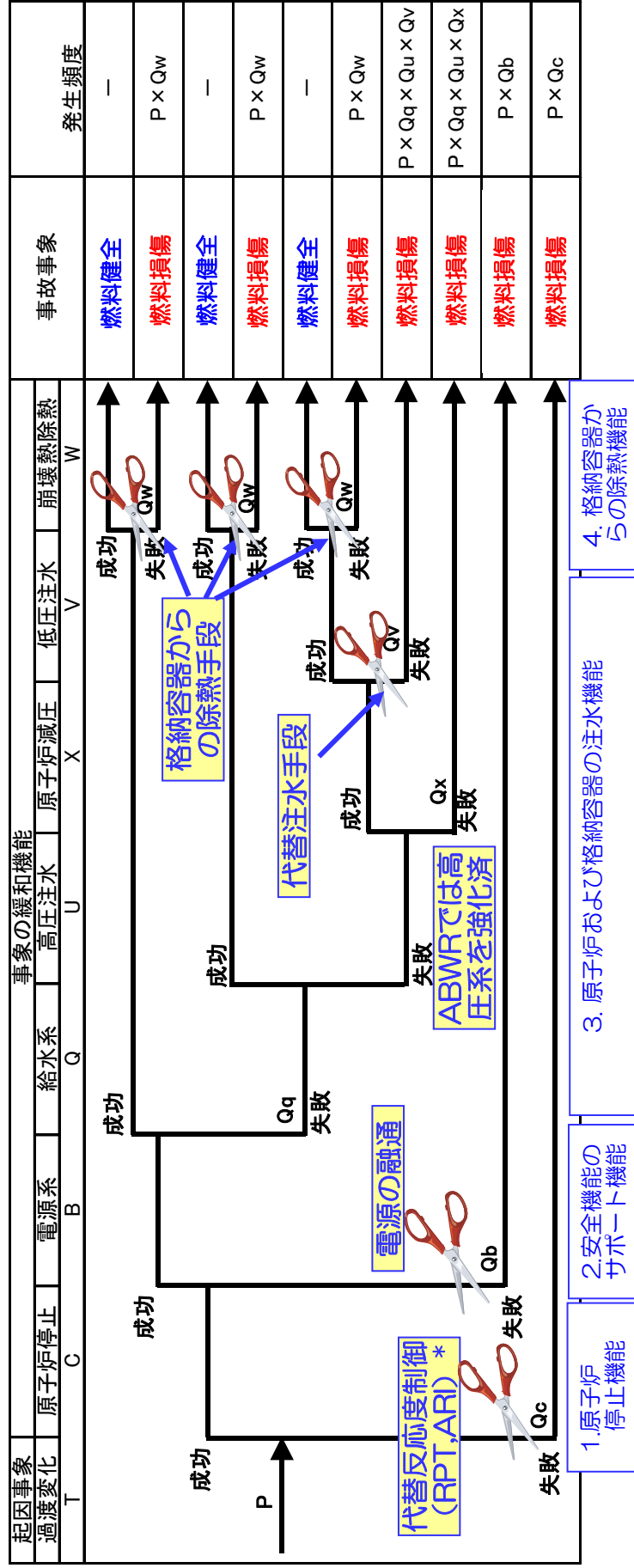

*6・7号機では代替反応度制御 (RPT, ARI) は基本設計に含まれている。

図4. 1-1 PSAの知見と整備したAM策との関係

ECCS 等による原子炉圧力容器または原子炉格納容器への注水に失敗した場合にも、代替注水設備を使用することで原子炉圧力容器または原子炉格納容器への注水を実施できる。



図 4. 1-2 代替注水設備 (概念図)

原子炉格納容器からの除熱に失敗し、原子炉格納容器圧力が最高使用圧力を過度に超えるような場合にも、耐圧強化されたベントラインを使用することで原子炉格納容器ベントを実施できる。

非常用ガス処理系を経由するベントのライン

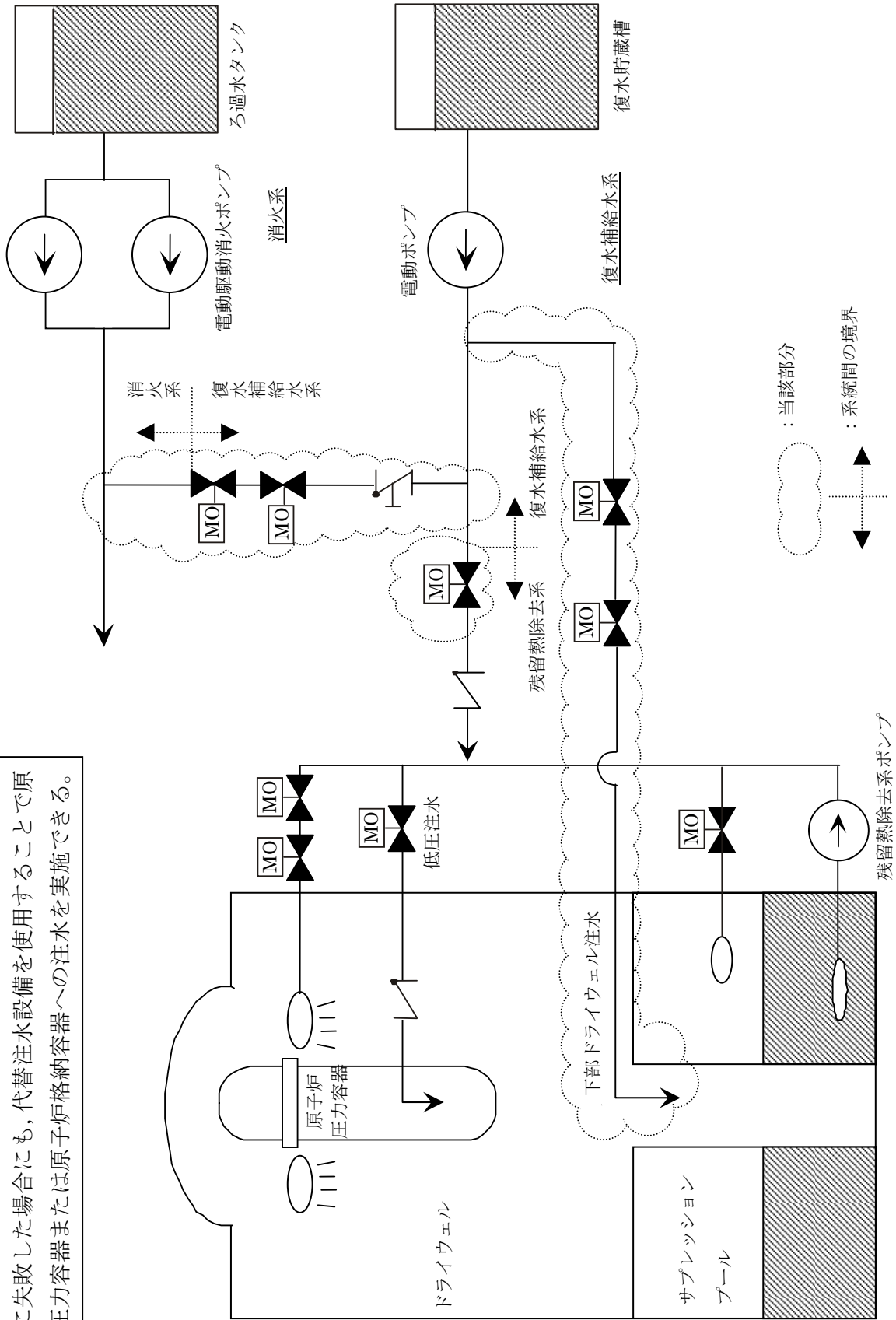

図 4. 1-3 耐圧強化ベント設備 (概念図)



- (A) ルート：6.9 kVの交流電源を融通する
(直流電源が使用できる場合のみ遮断器操作可)
 - (B) ルート：480 Vの交流電源を融通する
(遮断器を手動操作、また、通常時遮断器は開とし施錠管理することとした)
- : 当該部分

図4. 1-4 電源の融通 (6・7号機概念図)

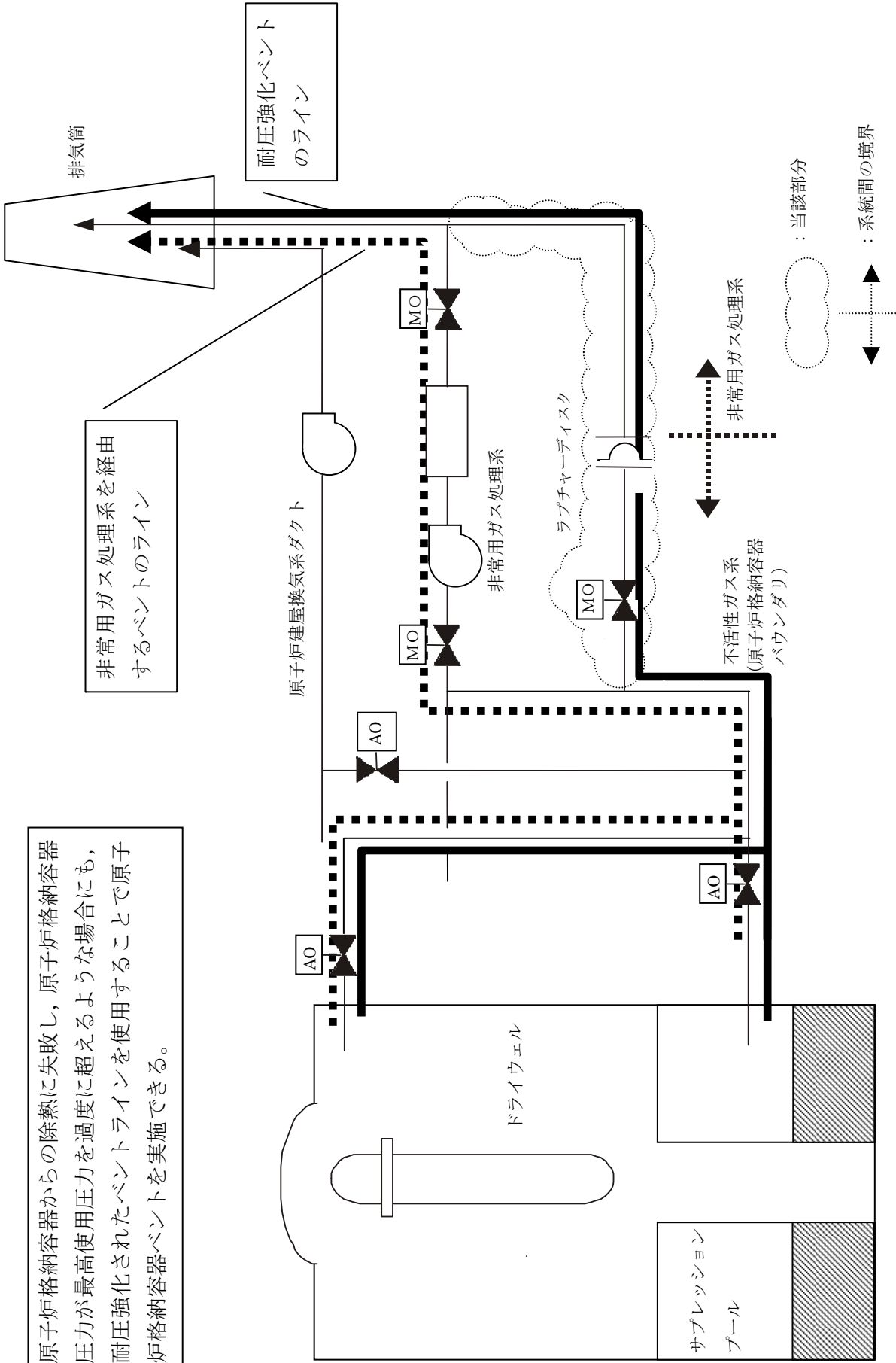
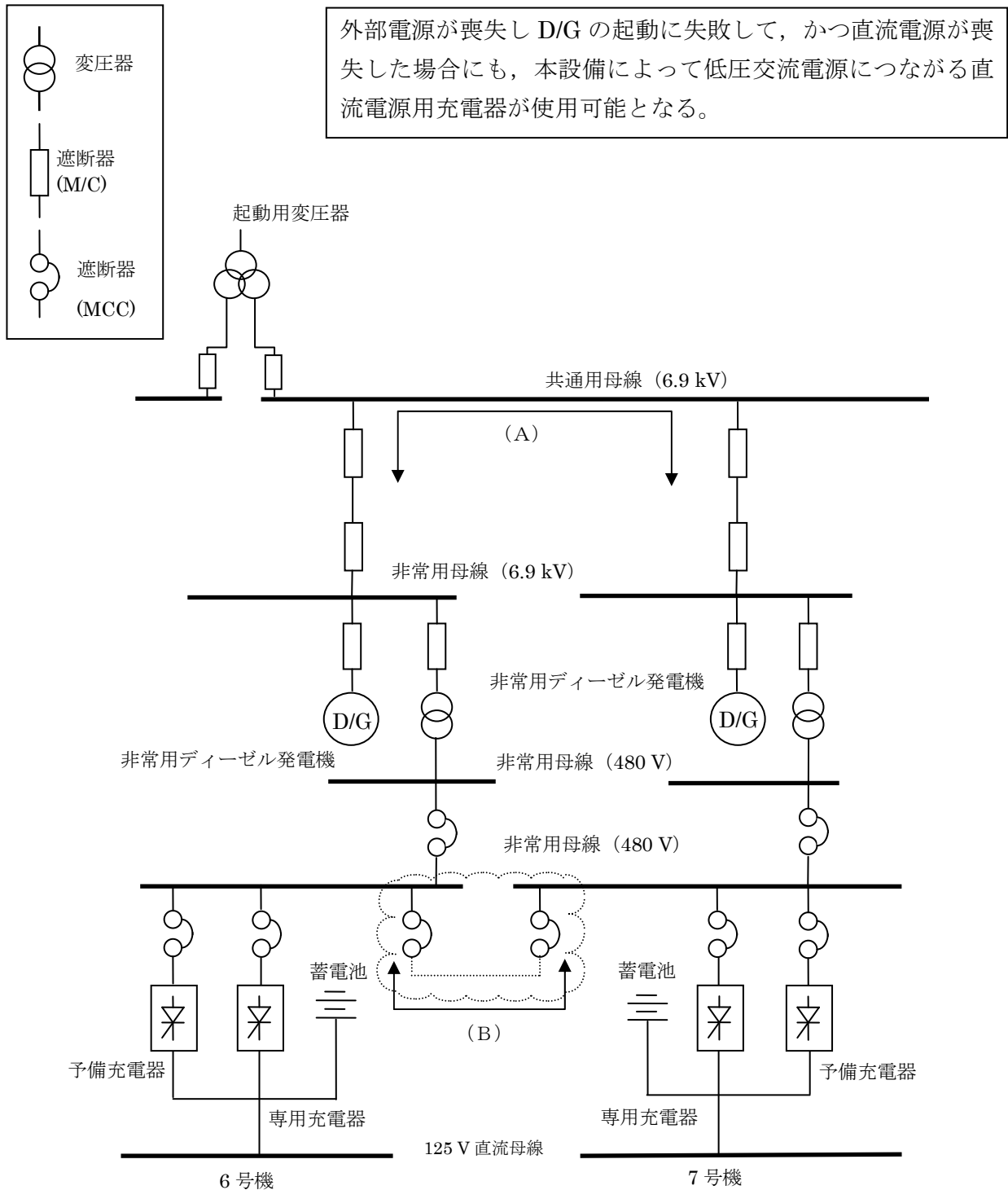
アクシデントマネジメントの実効性確保について

1. 実施体制の整備（図4. 1-5参照）

柏崎刈羽原子力発電所においては、事故・故障等発生の際から必要により事務所内に対応組織を召集する体制を従来から整えており、また、発電所周辺に異常に放射性物質が放出されるような災害が発生した場合、あるいはそのおそれがあるような万一の事態に備えて柏崎刈羽原子力発電所原子力事業者防災業務計画を定め、このような事態に対応する組織（以下、「緊急時対策本部」という）の設置やその際の指揮命令系統を明確にするとともに、緊急時対策本部の設置場所や対応に必要と考えられる設備、資機材の準備等を行っている。

(1) 実施組織

アクシデントマネジメントが必要な状況においては、プラント状態を把握し、実施すべき対応操作を総合的に検討、判断する体制を整備している。このような状況において、運転員は複雑かつ迅速な対応を求められることが想定されるため、プラント操作は運転員が行い、また、これとは別に運転員が効果的なAM策を実行できるように技術的支援を実施する組織（以下、「支援組織」という）を設置し、運転員及び支援組織により必要な対策を実施する。運転員と支援組織の役割は以下のとおり。

運転員：中央制御室には、運転員が24時間の当直体制で運転を行っており、また、事故等が発生した場合においても事態収束のための対応操作を行う。アクシデントマネジメントについてもこれら対応操作の延長上にあることから、プラント操作対応は引き続き運転員が行う。

運転員は、当直長の指揮下でプラント状態の把握、手順書類に基づく操作を実施するが、支援組織が発足した場合には、当直長は支援組織との連絡を密に行い、支援組織から助言または指示を受けつつ、対応操作を実施する。

支援組織：支援組織は異常事態の深刻さに応じて連続的に対処し、技術評価、情報管理、放射線管理等について運転員を支援する。

なお、発電所対策本部は技術評価、情報管理、放射線管理等により運転員を支援する機能を有することとしており、支援組織にはこの一部を充てている。

(2) 要員の召集

事故・故障等が発生した場合には、当直長は必要な措置を講じるとともに、これと並行して、予め定める連絡体制に基づき、必要な要員が召集される。

また、発電所では、夜間、休日を含めた連絡体制を定めており、平日夜間及び休祭日には当番制を運用し、発電所内で待機体制をとっている。また、主要

な要員には携帯電話を所持させている。さらに、定期的に連絡訓練を実施し、円滑な要員召集が可能なことを確認している。

(3) 施設, 設備等

発電所では、緊急時対策所を発電所構内の免震重要棟建屋内に整備している。免震重要棟には、プラント状態の把握、技術評価、AM 策の検討、線量評価、外部への通報連絡等に必要な資機材を整備している。支援組織が使用する設備類の整備内容は以下のとおりである。

a. 通信連絡設備

- ・ 緊急時用電話回線（社内、自治体への専用回線）
- ・ ファクシミリ装置
- ・ 所内放送設備
- ・ 無線設備
- ・ 社内テレビ会議システム
- ・ 緊急時呼出装置

b. 緊急時対応情報表示システム (SPDS)

原子炉圧力、原子炉水位、排気筒モニタ指示値など原子炉の安全に関するパラメータをオンラインで表示し、また、これらのデータを本店、国へ伝送するシステム

c. 敷地内及び敷地外放射線モニタ

モニタリングポスト等のデータをオンラインで表示する放射線モニタ設備、放射線測定車、放射線測定装置

d. 気象観測設備

風向、風速、大気安定度等を観測し、オンラインで表示するシステム

e. 情報表示システム

大型プロジェクタ及び小型モニタなどにより、免震重要棟における情報の共有化を図るシステム

f. 緊急時環境影響評価システム

収集した気象情報及び放出源情報に基づき放射能影響範囲を予測評価するシステム

g. 手順書類

事故時運転操作手順書、アクシデントマネジメントの手引き、アクシデントマネジメント復旧の手引きなど

h. 技術図書類

配管計装線図、安全保護系ロジック一覧、プラント配置図など

i. 復旧活動に必要な資機材

- ・ 必要となる交換部品の入手方法としては、発電所内の同じタイプの機器か

らの流用や敷地内の予備品の使用を想定している。(必要な工具等を管理区域内工具庫及び倉庫等に準備している。)

・放射線障害防護用器具, 放射線測定器など資機材(免震重要棟の他, 建屋内での作業, 防護活動に備え管理区域出入口等に常備している。)

(4) 通報連絡等

アクシデントマネジメントを実施するような状況においては, 外部への情報提供, 国からの助言等の情報を受信するなど円滑に情報交換を行うことが重要である。

これら情報の管理は, 緊急時対策本部の情報班が一元的に行うこととしている。通報連絡体制等については, 法律及び通報に基づく国への通報連絡並びに自治体との安全協定等に基づく通報連絡のため従来から整備している。前述のとおり免震重要棟には, 一般の電話回線の他, 外部への連絡用に専用回線を利用した電話やファクシミリ装置を従来から配備している。

また, 外部へ広く情報提供を行うため, 原子力災害対策特別措置法に指定された緊急事態応急対策拠点施設(オフサイトセンター)の運営が開始されている場合には, 原則として同センターのプレスルームにおいて, (プレスルームが設置されるまでの間は, 発電所に設置するプレスセンターにおいて)プレス発表を行うこととしている。

2. 手順書類の整備(図4. 1-6参照)

(1) AM 検討報告書及び AM 整備報告書における AM 策

AM 検討報告書及び AM 整備報告書における AM 策の整備にあたって, 以下のとおり, 手順書を整備している。

- a. 事故時運転操作手順書(事象ベース)(AOP)
- b. 事故時運転操作手順書(徴候ベース)(EOP)
- c. 事故時運転操作手順書(シビアアクシデント)(SOP)
- d. アクシデントマネジメントの手引き(AMG)
- e. アクシデントマネジメント復旧の手引き

(2) 津波アクシデントマネジメントの手引き

津波等による海水系機能喪失及び全交流電源喪失後に, 燃料損傷, 使用済燃料の損傷, 及び原子炉圧力容器の健全性を脅かす可能性のある事象に関する対応, さらにシビアアクシデント対応として, 中央制御室の作業環境の確保, 原子炉建屋の水素滞留防止に関する対応を含めて, 津波アクシデントマネジメントの手引きを整備した。整備した手順における概略フローは, 図4. 1-7に示すとおり。なお, 主な対策の概要は以下のとおりである。

a. 電源確保

津波による全交流電源，直流電源を同時に喪失した事象等の対策として，機動性のある空冷式 GTG，電源車を使用した電源確保手順及び，事故復旧に不可欠な中央制御室の計測器の後備電源として，可搬式蓄電池を使用した直流電源確保手順を整備した。これらの対策手順を整備したことにより，速やかに実施可能な電源確保の多様性の厚みが向上しており，安全上重要な設備への電源供給が可能となっている。

b. 原子炉注水・除熱

津波による全交流電源喪失，設備の機能喪失時における原子炉注水機能強化として，原子炉水位維持に必要な，高圧注水手順，低圧注水手順を整備した。また，原子炉除熱機能強化として，原子炉圧力容器の継続的な冷却のため，代替水中ポンプによる残留熱除去系や原子炉冷却材浄化系の冷却源確保手順を整備した。さらに迅速な復旧を図るため，電源や冷却設備を一体で移動式とした，可動式の代替海水熱交換器設備を配備し，同様に冷却源確保手順を整備した。これらの対策手順を整備したことにより，速やかに実施可能な原子炉への注水，除熱の多様性の厚みが向上しており，原子炉の継続的な冷却が可能となっている。

c. SFP 注水・除熱

津波による全交流電源喪失，設備の機能喪失時における SFP 注水機能強化として，SFP 水位維持に必要な燃料プール補給水系，復水補給水系を用いた SFP 注水手順，さらに，注水手段の厚みを向上する対策として，電源に頼らない D/DFP による SFP 注水手順，及び消防車を用いた SFP 注水手順を整備した。また，SFP 除熱機能強化として，SFP の継続的な冷却のため，代替水中ポンプによる残留熱除去系や燃料プール冷却浄化系の冷却源確保手順を整備した。さらに迅速な復旧を図るため，電源や冷却設備を一体で移動式とした，可動式の代替海水熱交換器設備を配備し，同様に冷却源確保手順を整備した。これらの対策手順を整備したことにより，速やかに実施可能な SFP への注水，除熱の多様性の厚みが向上しており，SFP の継続的な冷却が可能となっている。

d. 水素爆発防止

津波等により，安全機能が広範囲に喪失し，燃料損傷による水-ジルコニウム反応で発生した水素爆発事象の対策として，建屋内に漏えいした水素の換気をするため，既設の非常用ガス処理系により建屋内の換気をするが，非常用ガス処理系が作動しない場合を考慮し，水素滞留による水素爆発を防止するために，原子炉建屋屋上へ原子炉建屋トップベント設備を設置し，水素を外部へ放出する手順を整備した。これらの対策手順を整備したことにより，

原子炉建屋の水素爆発を防止できるものとする。

(3) 緊急時臨機応変対応ガイド

緊急安全対策及び更なる安全性向上策における手順として、津波アクシデントマネジメントの手引きを整備しているが、更に発生原因を問わず、多重の機器故障や機能喪失を前提に、応用性・機動性を高めた柔軟な機能確保への対応能力を高めた手順として、緊急時臨機応変対応ガイドを整備した。整備した手順における概略フローについては、図4. 1-7に示すとおり。

緊急時臨機応変対応ガイドによる手順整備効果は以下に示すとおりであり、設備の電源を不要とする対策等により、より一層の多様性による深層防護の充実を図っている。

	緊急安全対策 及び更なる安全性向上策	緊急時臨機応変対応ガイド
高圧注水 (冷やす)	<ul style="list-style-type: none"> 原子炉隔離時冷却系運転継続 (電源確保を要する) ほう酸水注入系ポンプ注水 (電源確保を要する) 	<ul style="list-style-type: none"> 原子炉隔離時冷却系現場手動 起動 (電源不要) 制御棒駆動系ポンプによる原 子炉注水
減圧 (冷やす)	<ul style="list-style-type: none"> 逃がし安全弁駆動用空気の確 保 (予備ポンペを要する) 	<ul style="list-style-type: none"> 可搬型蓄電池からの給電によ る逃がし安全弁開放 (電源不要)
低圧注水 (冷やす)	<ul style="list-style-type: none"> 復水補給水系,D/DFP,消防車 による注水 淡水水源の確保 (復水貯蔵槽への水補給を要す る) 	<ul style="list-style-type: none"> 消防車による SFP への直接 注水 消防車によるドライウェル注 水
除熱 (過温・過圧 破損防止)	<ul style="list-style-type: none"> 原子炉格納容器ベント弁駆動 用空気の確保 (予備ポンペを要する) 	<ul style="list-style-type: none"> サプレッションチェンバ側及 びドライウェル側原子炉格納 容器ベント隔離弁手動開放 (電源不要)

3. 教育・訓練の実施

(1) AM 検討報告書及び AM 整備報告書における AM 策の教育 (表4. 1-1 参 照)

運転員及び支援組織要員を対象とし、その役割に応じた訓練は以下のとおりであり、今後も継続的に習熟、改善に努めていく。

AM 策の教育については 10 年に 1 回以上の頻度で受講させることとし、平成 20 年度に支援組織要員の教育を実施している。なお、運転員に対しては、平成 23 年度から受講を開始している。

a. 運転員の教育

- ・基礎的知識に関する研修
- ・シミュレータでの対応操作訓練
- ・当直長，当直副長に対する応用的知識に関する研修

b. 支援組織要員の教育

- ・基礎的知識に関する研修
- ・技術検討を担当する要員や各班の責任者等の専門的な知識を必要とする要員に対する応用的な知識に関する研修

(2) 緊急安全対策，シビアアクシデントへの対応に関する措置，更なる安全性向上策の訓練

緊急安全対策，シビアアクシデントへの対応に関する措置，更なる安全性向上策の訓練にあたっては，手順を策定した上で実施した。(表4. 1-2, 表4. 1-3, 表4. 1-4参照) 主な改善点として1号機単独災害を想定した訓練時に，複数号機同時災害発生を想定し，体制，復旧の実働性を確認する訓練の実施が抽出されたことから，複数号機及び全号機災害発生を想定した訓練を実施し，復旧要員の作業性，復旧手順の成立性等を確認している。今後も関係手順書類に定める頻度に基づき継続的に訓練を行い習熟，改善に努めていく。

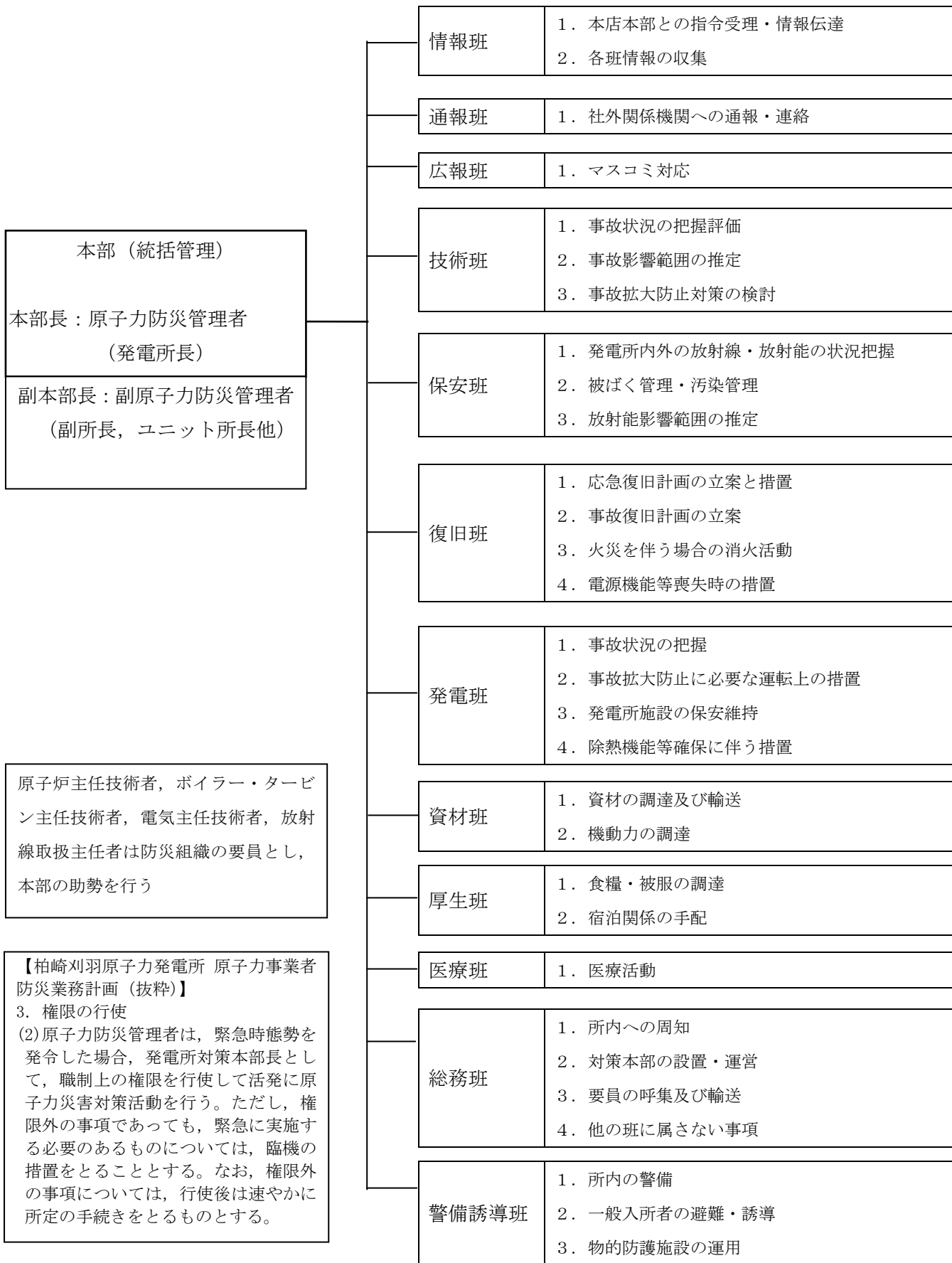

原子炉主任技術者，ボイラー・タービン主任技術者，電気主任技術者，放射線取扱主任者は防災組織の要員とし，本部の助勢を行う

【柏崎刈羽原子力発電所 原子力事業者 防災業務計画（抜粋）】

3. 権限の行使

(2)原子力防災管理者は，緊急時態勢を発令した場合，発電所対策本部長として，職制上の権限を行使して活発に原子力災害対策活動を行う。ただし，権限外の事項であっても，緊急に実施する必要のあるものについては，臨機の措置をとることとする。なお，権限外の事項については，行使後は速やかに所定の手続きをとるものとする。

図4. 1-5 緊急時対策本部の構成

	<p>燃料損傷を防止するためのアクシデントマネジメント用の手順書</p> <p>事故時運転操作手順書 (事象ベース) AOP</p> <ul style="list-style-type: none"> 設計上想定される事象毎のシナリオに従った操作手順を記載した手順書 アクシデントマネジメントのうち電源融通操作を記載 	<p>燃料損傷を防止するためのアクシデントマネジメント用の手順書</p> <p>事故時運転操作手順書 (徴候ベース) EOP</p> <ul style="list-style-type: none"> 事故の起因事象を問わず観測されるプラントの徴候に応じた操作手順を記載した手順書 アクシデントマネジメントのうち燃料損傷を防止するための対応手順を記載 	<p>燃料損傷が発生した場合にその影響を緩和するためのアクシデントマネジメント用の手順書</p> <p>事故時運転操作手順書 (シビアアクシデント) SOP</p> <ul style="list-style-type: none"> アクシデントマネジメントのうち燃料損傷後の影響緩和のための対応手順を記載 	<p>燃料損傷を防止するためのアクシデントマネジメント用の手順書</p> <p>津波アクシデントマネジメントの手引き</p> <ul style="list-style-type: none"> 津波等による海水系機能喪失及び全交流電源喪失後に、燃料損傷、使用済燃料の損傷、原子炉压力容器の健全性及び格納容性のある事象に対する対応を記載 	<p>事故シナリオによらずに用いるアクシデントマネジメント用のノウハウ集</p> <p>緊急時 臨機応変 対応ガイド</p> <ul style="list-style-type: none"> 設計上考慮されていない想定外の事象で、左記マニュアルによるアクシデントマネジメントの延長でカバーできない事象に対しては、有効と考えられる緊急時対応のノウハウを手順書形式で記載 これらノウハウには、海外プラントで定めるガイド (EDMG) から、実現性・実効性の高い安全対策を抽出して採用している
<p>中央制御室 (運転員)</p>					
<p>対策本部 (支援組織)</p>	<p>アクシデントマネジメント復旧の手引き</p> <ul style="list-style-type: none"> 安全確保上特に重要な機能を有する残留熱除去系及び非常用ディーゼル発電機故障時の復旧ガイドを記載 				

・ AOP : Accident Operating Procedures
 ・ EOP : Emergency Operating Procedures
 ・ EDMG : Extensive Damage Mitigation Guidelines
 ・ SOP : Severe Accident Operating Procedures
 ・ AMG : Accident Management Guideline

図4. 1-6 手順書類の整備



図 4. 1 - 7 津波襲来時等の対応フロー

表 4. 1-1 アクシデントマネジメントに関する教育等の方法及び頻度

教育の内容	頻度	運転員		支援組織要員		
		当直長 当直副長	当直主任 当直副主任 主機操作員 補機操作員	班長 副班長 技術班員	本部要員 (事務系)	左記以外 の要員
基礎的知識 <ul style="list-style-type: none"> ・ AM の概要 (AM とは何か) ・ 苛酷事故の概要 (苛酷事故とは何か) ・ 代表的な事故シナリオ現象とそのイベントの流れ ・ 機能別の設備の種類とその設備概要 ・ アクシデントマネジメントの手引き (AMG) 等の位置付け 	1 回以上/ 10 年	○	○	○	×	○
応用的知識 <ul style="list-style-type: none"> ・ AMG 等 (フロー・ガイド) ・ 代表的な事故シナリオの流れとその時のプラント挙動 ・ 機能別の設備のプラント状況にあった優先順位 ・ 不確実な現象 (水・ジルコニウム反応等) の概要 ・ 不確実な現象の発生状況と確認方法及び対応操作 	1 回以上/ 10 年	○	×	○	×	×

表4. 1-2 緊急安全対策における訓練実施状況

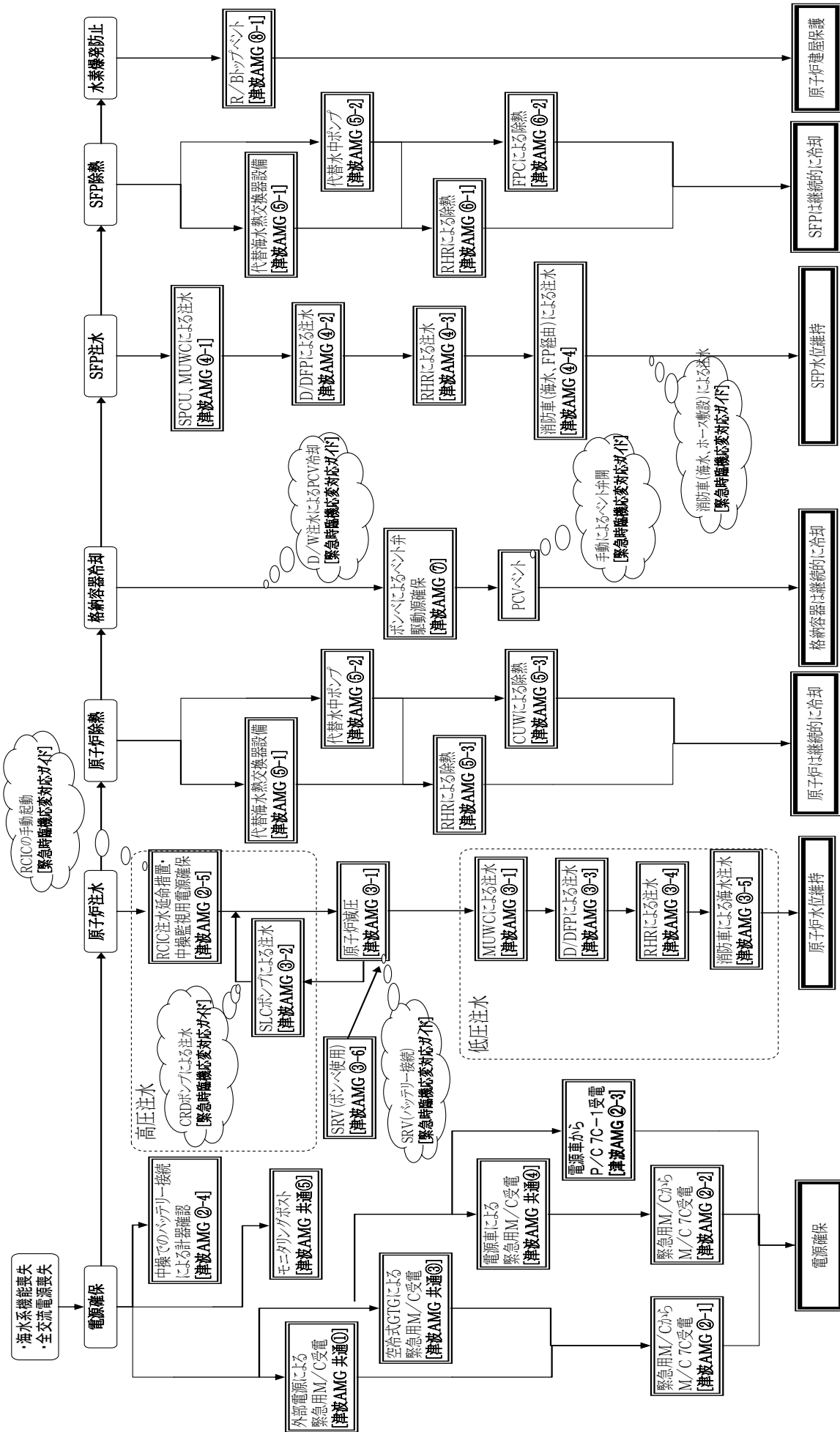
訓練項目 (対象箇所)		訓練内容	訓練実施日	訓練結果
緊急時の 電源確保	電源車の接続及び電源供給訓練 (中央制御室電源確保含む) (非常災害対策要員)	現場実働訓練	4月11日 4月20日 4月28日	訓練結果：良好 主な要改善点： ・ 夜間や通信状態が悪い状況を想定した訓練が必要 ・ 複数号機同時災害発生を想定した訓練が必要(4月20日実施済)
	モニタリングポストへの電源供給訓練 (非常災害対策要員)	現場実働訓練	8月11日 9月29日 10月6日 11月28日	訓練結果：良好 主な要改善点：特になし
	夜間災害を想定した電源車のケーブル布設訓練(非常災害対策要員)	現場実働訓練	5月25日	訓練結果：良好 主な要改善点：照明器具は適切な箇所で保管する。
	電源盤等へのケーブル接続作業訓練(非常災害対策要員)	現場実働訓練	9月20日 9月27日	訓練結果：良好 主な要改善点：特になし
緊急時の 最終的な 除熱機能 の確保	原子炉注水ライン構成・注水訓練 ※ 復水補給水系，ほう酸水注入系，消火ポンプによるホース敷設，現場移動経路応動確認，模擬操作等 (非常災害対策要員)	現場実働訓練	4月11日 4月20日 4月28日	訓練結果：良好 主な要改善点：特になし
	消防車による原子炉代替注水訓練 (非常災害対策要員)	現場実働訓練	4月11日 4月20日 4月28日	訓練結果：良好 主な要改善点：海水くみ上げの代替場所を考えておくことが必要
	逃がし安全弁駆動用窒素の確保訓練 ※現場移動経路応動確認 (非常災害対策要員)	現場実働訓練	4月11日 4月20日 4月28日	訓練結果：良好 主な要改善点：予備ポンベを使用箇所近傍に置いておくことが必要
	原子炉格納容器冷却のための原子炉格納容器ベント訓練 ※現場移動経路応動確認 (非常災害対策要員)	現場実働訓練	4月11日 4月20日 4月28日	訓練結果：良好 主な要改善点：予備ポンベを使用箇所近傍に置いておくことが必要
	夜間災害を想定した消防車のホース布設・接続訓練(非常災害対策要員)	現場実働訓練	5月25日	訓練結果：良好 主な要改善点：特になし
緊急時の SFPの冷 却確保	SFP注水ライン構成・注水訓練 ※ 燃料プール補給水系，復水補給水系，消火ポンプによる現場移動経路応動確認，模擬操作等 (非常災害対策要員)	現場実働訓練	4月11日 4月20日	訓練結果：良好 主な要改善点：特になし
	消防車によるSFP注水訓練(非常災害対策要員)	現場実働訓練	4月11日 4月20日 4月28日	訓練結果：良好 主な要改善点：海水くみ上げの代替場所を考えておくことが必要

訓練項目 (対象箇所)		訓練内容	訓練実施日	訓練結果
緊急時の SFP の冷 却確保	夜間災害を想定した消防車のホース布設・接続訓練 (非常災害対策要員)	現場実働訓練	5月25日	訓練結果：良好 主な要改善点：特になし
構造等を 踏まえた 当面必要 となる対 応策	通報連絡訓練 (非常災害対策要員) ※発電所構内間の代替通信手段による訓練を含む	現場実働訓練	4月11日 4月20日 4月28日 5月25日	訓練結果：良好 主な要改善点： ・ PHS/携帯が不通の場合の代替策の構築が必要 ・ 無線設備は複数チャンネル化が必要 ・ 無線機を必要数量保管管理する
	重機による瓦礫撤去のための訓練 (非常災害対策要員)	現場実働訓練	4月11日 4月20日 4月28日 5月25日	訓練結果：良好 主な要改善点：特になし
その他	燃料補給訓練 (軽油タンクからタンクローリーへ抜き取り, 消防車他への補給) (非常災害対策要員)	現場実働訓練	4月20日 4月28日	訓練結果：良好 主な要改善点：発電機運搬のユニック車両が必要
	夜間災害を想定した訓練 (非常災害対策要員)	現場実働訓練	5月25日	訓練結果：良好 主な要改善点：照明器具を免震重要棟に保管管理する。

4月11日：1号機単独災害を想定した訓練，4月20日：1・2・5・6号機複数災害を想定した訓練

4月28日：全号機災害を想定した訓練，5月25日：夜間災害を想定した訓練

表4. 1-3 シビアアクシデントへの措置における訓練実施状況

訓練項目 (対象箇所)		訓練内容	訓練実施日	訓練結果
中央制御室の作業環境の確保	中操空調再循環運転訓練 (非常災害対策要員)	現場実働訓練	6月15日	訓練結果：良好 主な要改善点：特になし
水素爆発防止対策	原子炉建屋屋上開口部作成訓練 (非常災害対策要員)	現場実働訓練	6月15日	訓練結果：良好 主な要改善点：屋上防水撤去用の資機材配備が必要

表4. 1-4 更なる安全性向上策における訓練実施状況

訓練項目 (対象箇所)		訓練内容	訓練実施日	訓練結果
注水・除熱機能の強化	代替海水熱交換器設備による補機冷却水確保訓練 (非常災害対策要員)	現場実働訓練	11月28日 11月29日	訓練結果：良好 主な要改善点：海水ホースをフランジ形状からカップリング形状に統一することにより効率化が期待できる。
	ほう酸水注入系による原子炉低圧(代替)注水訓練 (非常災害対策要員)	現場実働訓練	11月22日	訓練結果：良好 主な要改善点：仮設ホースは長さに余裕があるため、布設する際は適度に弛みを持たせることが必要
電源確保の強化	電源車から電源盤への受電訓練 (常設ケーブルを使用) (非常災害対策要員)	現場実働訓練	10月28日	訓練結果：良好 主な要改善点：特になし
	緊急用メタクラ使用による電源確保及び受電操作訓練 (非常災害対策要員)	現場実働訓練	11月16日 11月17日 11月24日 11月25日	訓練結果：良好 主な要改善点：電圧計, ランプ等への名称記載が必要
水素爆発防止対策	原子炉建屋トップベント及びブローアウトパネル開放訓練 (非常災害対策要員)	現場実働訓練	11月18日	訓練結果：良好 主な要改善点：特になし

多重防護の強化策（津波対策）の概要

	緊急安全対策	更なる安全性向上策
<p>対策方針の考え方</p>	<p>今回の福島第一原子力発電所の事故について、現在判明している事実を踏まえ、津波により「交流電源を供給する全ての設備の機能、海水により原子炉を冷却する全ての設備の機能および SFP を冷却する全ての設備の機能」が喪失することを想定した。それに基づく緊急安全対策の概要を図 4. 2-4, その対応手順フローを図 4. 2-5, 図 4. 2-6 に示す。主な対策について下記に示す。</p>	<p>今回の福島第一原子力発電所の事故について、現在判明している事実を踏まえ、津波により「交流電源を供給する全ての設備の機能、海水により原子炉を冷却する全ての設備の機能および SFP を冷却する全ての設備の機能」が喪失することを想定した。それに基づく緊急安全対策の概要を図 4. 2-4, その対応手順フローを図 4. 2-5, 図 4. 2-6 に示す。主な対策について下記に示す。</p>
<p>浸水防止対策の強化</p>	<ul style="list-style-type: none"> ・ 安全上重要な設備が設置されている建屋の防水性の改善 浸水による電源や除熱機能の喪失を防止するため、原子炉建屋やタービン建屋（海水熱交換器区域）の外部扉に浸水防止対策を実施した。また、貫通孔からの浸水を防止するため、原子炉建屋やタービン建屋（海水熱交換器区域）の配管・ケーブル等の貫通孔に止水処理を実施した。 	<ul style="list-style-type: none"> ・ 原子炉建屋等の水密化 原子炉建屋およびタービン建屋（海水熱交換器区域）内の安全上重要な機器の浸水を防止するため、津波の浸入・衝撃を回避し防御するための外扉を水密化、安全上重要な設備室の建屋内扉の水密化、重要機器室の建屋貫通部（配管、ケーブル等の貫通孔）の止水処理を実施した。 （7号機実施済み）[添付 6. 2-1 (1)] ・ 防潮堤（堤防）の設置 海岸前面に設置する防潮堤により津波の浸入・衝撃を回避し、敷地内にある軽油タンクや建物・構築物等を防御する。 （実施中）[添付 6. 2-1 (2)] ・ 原子炉建屋等の排水対策強化 万一の浸水に備えて可搬式の排水ポンプ、排水用ホース等を配備し、原子炉建屋等からの排水を可能とする。（実施中、一部配備済み）

	緊急安全対策	更なる安全性向上策
<p>注水・除熱機能の強化</p>	<ul style="list-style-type: none"> 原子炉の注水・冷却機能強化 全交流電源喪失時に原子炉隔離時冷却系の機能が喪失した場合においても、原子炉への注水を継続するための代替注水手順（原子炉減圧の手順を含む）を策定した。また、同手順に必要な資機材を高台に配備した。さらに、対策員に対し訓練を実施し、改善点を抽出し反映を行った。 ※ 原子炉隔離時冷却系の機能が喪失した場合においても、電源車等により直接電源を供給することにより補給水ポンプ、ほう酸水注入系ポンプを運転し、復水貯蔵槽を水源とし原子炉への注水を継続する、もしくは、D/DFP を運転し、ろ過水タンクを水源として原子炉への注水を行う。 さらに、上記対応の後備として消防車（7 号機用として消防車1 台および取水口から連結送水口までに必要な消防ホース配備済み）を使用し海水を水源として原子炉への注水を行うことができる。 [添付 6. 2-3 (1)], [添付 6. 2-4 (1)] [添付 6. 2-5 (1), (2), (3)] 原子炉格納容器の減圧機能の確保 原子炉格納容器ベント操作を可能とするよう、予備ポンペ等を用いた原子炉格納容器ベント操作手順を策定した。さらに、対策員に対し訓練を実施し、改善点を抽出し反映を行った。 [添付 6. 2-6 (1)] 	<ul style="list-style-type: none"> 制御棒駆動系による原子炉注水・冷却機能強化 非常用炉心注水系の機能が喪失し、逃がし安全弁による原子炉減圧ができない状況において、高圧で原子炉注水が可能な制御棒駆動系ポンプによる注水の手順を整備し、必要な資機材を配備した。 (7 号機実施済み) [添付 6. 2-3 (2)] 原子炉隔離時冷却系手動起動による原子炉注水・冷却機能強化 直流電源が喪失し、かつ中央制御室が機能不全になっている状況で、原子炉隔離時冷却系が健全な場合、高圧で原子炉注水が可能な現地手動操作による原子炉隔離時冷却系を起動する注水手順を整備し、必要な資機材を配備した。 (7 号機実施済み) [添付 6. 2-3 (3)] 逃がし安全弁の仮設電源供給による原子炉圧力容器の減圧機能強化 逃がし安全弁の直流操作用電源が喪失した状況において、逃がし安全弁操作用電磁弁電源を蓄電池より供給し、原子炉圧力容器を減圧するための手順を整備し、必要な資機材を配備した。 (7 号機実施済み) [添付 6. 2-4 (2)] 原子炉格納容器の減圧機能強化 全交流電源喪失時においても原子炉格納容器ベント操作を可能とするよう、予備ポンペ等を用いた原子炉格納容器ベント操作を策定しているが、予備ポンペ等による操作不可状況に備えて、現地手動ハンドルを別途し、手動ハンドルによる弁操作手順を策定し、必要な資機材を配備した。 (実施済み) [添付 6. 2-6 (2)]

	緊急安全対策	更なる安全性向上策
<p>注水・除熱機能の強化</p>	<ul style="list-style-type: none"> 原子炉・SFPの除熱機能強化 崩壊熱の除去手段として、準備が整い次第、代替の水中ポンプ（7号機用として除熱用可搬式水中ポンプ1台配備済み）を用いて熱交換器に海水を注水することで、原子炉冷却材浄化系ならびに燃料プール冷却浄化系にて、原子炉ならびにSFPを除熱する。[添付6. 2-7 (2), 添付6. 2-9 (1)] SFPの注水・冷却確保 全交流電源喪失時においてもSFPへの注水・冷却を継続するため、代替注水の手順を策定した。また、同手順に必要な資機材を高台に配備した。さらに、対策要員に対し訓練を実施し、改善点を抽出し反映を行った。 ※ SFPへの注水を継続するため、電源車等で直接電源を供給することにより補給水ポンプを運転し、復水貯蔵槽を水源としSFPへの注水を継続する、もしくは、D/DFPを運転し、ろ過水タンクを水源として注水を行う。 さらに、上記対応の後備として消防車（7号機用として消防車1台および取水口から連結送水口までに必要な消防ホース配備済み）を使用し海水を水源として注水を行うことができる。[添付6. 2-8 (1), (2)] 淡水水源の確保 原子炉隔離時冷却系や代替注水の水源となる復水貯蔵槽の枯渇を防止するため、消防系や純水補給水系による水源確保手順を策定するとともに、消防車等による水源確保手順も策定した。また、同手順に必要な資機材を構内の高台に配備した。さらに対策要員に対し訓練を実施し、改善点を抽出し反映を行った。[添付6. 2-10 (1)] 	<ul style="list-style-type: none"> 代替水中ポンプおよび代替海水熱交換器設備の配備 海水系の冷却機能が喪失した場合においても残留熱除去系を運転し早期に冷温停止とすするために、機動性のある代替海水熱交換器設備を既設の熱交換器の後備として配備し、これを迅速に使用できるように新たに配管を布設し、配管接続箇所を建屋外に設置した。代替海水熱交換器設備が使用できない場合にも、代替の水中ポンプを配備し、既設の熱交換器に海水を通水することで除熱する。 （7号機配備済み）[添付6. 2-7 (1)] 消防車によるSFPの注水・冷却確保 SFPの冷却設備及び水補給を行う設備（補給水系、消防系）が機能喪失した場合、外部電源（海水・防火水槽）から消防車により、SFPホースで直接注水し冷却をする手順を整備し、必要な資機材を配備した。（7号機実施済み）[添付6. 2-8 (3)] 淡水貯水池・井戸の設置 原子炉、SFPへの淡水冷却水の安定的な供給確保のため、発電所敷内に容量約20,000m³の貯水池を増設し、淡水保有量の増強による更なる安全性の向上を図る。また、増設した淡水貯水池と既設水源タンクの連絡ラインを確立する。既設淡水タンク、貯水池増設による淡水水源確保に加えて、更なる水源確保方策として、発電所構内に井戸を設置する。（実施中）[添付6. 2-10 (3)] 原子炉格納容器冷却による減圧、温度上昇の抑制 全交流電源喪失及び海水系機能喪失時、原子炉から逃がし安全弁によって排出される蒸気による原子炉格納容器の圧力、温度上昇を抑制するため、外部水源（海水、防火水槽）を使用し、消防車によるドライウェル、圧力抑制プールへの注水手順を整備し、必要な資機材を配備した。（7号機実施済み）[添付6. 2-11 (2)]

	緊急安全対策	更なる安全性向上策
<p>注水・除熱機能の強化</p>		<ul style="list-style-type: none"> <p>SFP の監視機能強化</p> <p>全交流電源喪失においても SFP の水位を監視可能とするよう、既設設備（水位・水温監視）に加えて水位監視に必要な計測器を追設した。また、SFP の状態監視用として、既存の監視カメラ設備の機能が喪失した場合でも、中央制御室から遠隔操作可能な SFP 専用監視カメラを設置した。（7号機実施済み）[添付 6. 2-1 2 (1), (2)]</p> <p>復水補給水系ラインの耐震補強</p> <p>全交流電源喪失時においても原子炉隔離時冷却系による高圧注水後、原子炉減圧とともに、3 つの低圧注水手段（①復水補給水系、②DDFP、③消防車）の手順を策定している。3 つの注水手段のいずれについても、原子炉注水にあたり復水補給水系ラインを必ず使用するため、復水補給水系ラインの耐震補強を実施し信頼性を向上させた。（7号機実施済み）</p> <p>海水による冷却系の電動機予備の配備</p> <p>津波により海水冷却系ポンプが浸水することを想定し、電動機予備を配備した。（7号機実施済み）</p>
<p>電源確保の強化</p>	<ul style="list-style-type: none"> <p>緊急時の電源確保</p> <p>全交流電源喪失時において、原子炉隔離時冷却系による原子炉への注水機能、プラント状態の監視機能および主蒸気逃がし安全弁への作動信号を維持するため、電源車等により充電器に電源供給する手順および、補給水ポンプ等を運転するための電源を電源車等により供給する手順を策定した。また、同手順に必要な電源容量をまかなうことのできる 500 kVA 電源車 2 台を 7号機専用として高台に配備すると共に、電源車等から電源盤までの間に必要な接続ケーブル等を配備した。さらに、対策要員に対し訓練を実施し、改善点を抽出し反映を行った。[添付 6. 2-2 (1)]</p> 	<ul style="list-style-type: none"> <p>空冷式 GTG の配備</p> <p>全交流電源喪失時においても残留熱除去系ポンプを運転し早期に冷温停止とするために、空冷式 GTG を配備した。（実施済み）[添付 6. 2-2 (2)]</p> <p>緊急用メタクラの新設および原子炉建屋内メタクラへの常設ケーブルの布設</p> <p>全交流電源喪失時における電源復旧対応の迅速化を図るため、緊急用メタクラ～原子炉建屋内のメタクラへ常設ケーブルを布設し、緊急用の電源供給ラインを常時確保することにより、残留熱除去系ポンプ等への電力を安定供給できるようにした。（7号機実施済み）[添付 6. 2-2 (2)]</p>

	緊急安全対策	更なる安全性向上策
<p>電源確保の強化</p>	<ul style="list-style-type: none"> ・ モニタリングポストの電源確保 発電所周辺の放射線量を継続的に測定するため、発電機等により電源を供給する手順を策定し、必要な資機材を配備した。 [添付 6. 2-13 (8)] 	<ul style="list-style-type: none"> ・ 地下軽油タンクの設置 全交流電源喪失時における電源確保策として、空冷式 GTG を使用するが、空冷式 GTG の燃料は、緊急時の燃料確保のため、柏崎市内および関東圏内から燃料輸送し補給可能とする契約をしている。輸送された燃料はタンクローリにより供給するが、所内に地下軽油タンクを設置することで輸送燃料がなくても、空冷式 GTG が約 1 日運転を継続できるだけの燃料を備蓄できることから、地下軽油タンクを設置し、安全性の向上を図る。 (実施中) [添付 6. 2-10 (4)] ・ 緊急用蓄電池の確保 原子炉隔離時冷却系や逃がし安全弁等の後備電源、通信手段（ベージング装置他）強化等の用途を目的とした蓄電池を配備した。また、中央制御室の計器電源等の用途を目的とした蓄電池を配備した。 (所内共用配備済み) [添付 6. 2-12 (3)] ・ D/G への燃料移送 各種浸水防止策実施による、既設設備の D/G が健全であることを想定し、D/G からの安定、継続した電源供給による安全性の向上を図るため、燃料移送用既設設備の他に軽油タンクから D/G デイタンク間を仮設ポンプにより燃料を移送する非常用設備を配備し、手順を策定した。 (7号機実施済み)
<p>構造等を踏まえた対応策</p>	<ul style="list-style-type: none"> ・ 構内道路等のアクセス性確保 津波来襲後の構内道路等のアクセス性の確保のため、重機（ホイールローダ）および砕石を配備した。 [添付 6. 2-13 (4)] 	<ul style="list-style-type: none"> ・ 高台への緊急時用資機材倉庫の設置 津波による緊急時に必要な資機材の喪失防止のため、高台に緊急時用資機材倉庫を設置する。(実施中)

構造等を踏まえた対応策	緊急安全対策	更なる安全性向上策
		<ul style="list-style-type: none"> ・ モニタリングカーの追加配備他放射線管理対策 発電所周辺の放射線量を継続的に測定するために、機動性のあるモニタリングカーを増配備した。増配備したモニタリングカーは通信手段確保対策として無線機及び衛星携帯電話を配備している。また、環境管理棟の電源強化についても実施済み。その他屋外放射線監視の充実策として必要設備、資機材を順次増設、移設する予定。外部被ばく線量、内部被ばく線量管理を確実にするため、必要資機材を増配備及び配備準備している。 (実施中・一部実施済み) [添付6. 2-13 (7)]

柏崎刈羽原子力発電所における主な津波対策の実施状況

項 目	全体スケジュール		
	平成23年度	平成24年度	平成25年度
浸水防止対策の強化	設計	11月着工	H25年度第1四半期頃完了予定
	設計	9月着工	H24年度下期頃完了予定
注水・除熱機能の強化	設計	8月着工	H24年度上期頃完了予定
	設計	H24年1月頃着工予定	H24年度上期頃完了予定
電源確保の強化	設計	10月着工	H24年度上期頃完了予定
	7月手配		H23年度下期頃完了予定
構造等を踏まえた対応策	設計・製作	8月着工	H24年度上期頃完了予定
	設計		H24年7月頃着工予定
シビアアクシデントへの措置に関わる更なる安全性向上策	設計・手配		
	設計	10月着工	H24年度上期頃完了予定
	設計・手配		H23年11月配備完了

柏崎刈羽原子力発電所における主な津波対策の実施状況

項目	1号機	2号機	3号機	4号機	5号機	6号機	7号機
浸水防止対策の強化	防潮堤（堤防）の設置	実施中					
	原子炉建屋等の水密化	設計中	設計中	設計中	設計中	実施中	完了
注水・除熱機能の強化	代替注水ポンプ及び代替海水熱交換器設備の配備	設計中	設計中	設計中	設計中	設計中	完了
	水源の設置（井戸の設置含む）	実施中					
電源確保の強化	SFPの監視機能強化	設計中	設計中	設計中	設計中	設計中	完了
	空冷式GTG等の追加配備	1台追加手配済 (H23年度下期頃配備予定)					
構造等を踏まえた対応策	緊急用メタクラの新設及び原子炉建屋内のメタクラへの常設ケーブルの布設	設計中	設計中	設計中	設計中	設計中	完了
	高台への緊急時用資機材倉庫の設置	設計中					
シビアアクシデントへの措置に関わる更なる安全性向上策	モニタリングカーの追加配備	配備済					
	原子炉建屋トップベンチ設置（水素濃度計含む）の設置	完了	設計中	設計中	設計中	設計中	完了
	瓦機撤去用の重機追加配備	（シヨベルカー3台、ホイローローダー4台） 配備済					

津波により3つの機能(全交流電源、原子炉の冷却機能, SFPの冷却機能)を全て喪失した場合においても、以下の対策により、燃料損傷及び使用済燃料の損傷を防止し、放射性物質の放出を抑制し冷却機能の回復を図る



図 4. 2 - 1 緊急安全対策の概要 (緊急安全対策実施後のイメージ)



図 4. 2 - 2 電源機能等喪失時における緊急安全対策整備後対応手順フロー（原子炉の燃料損傷防止）

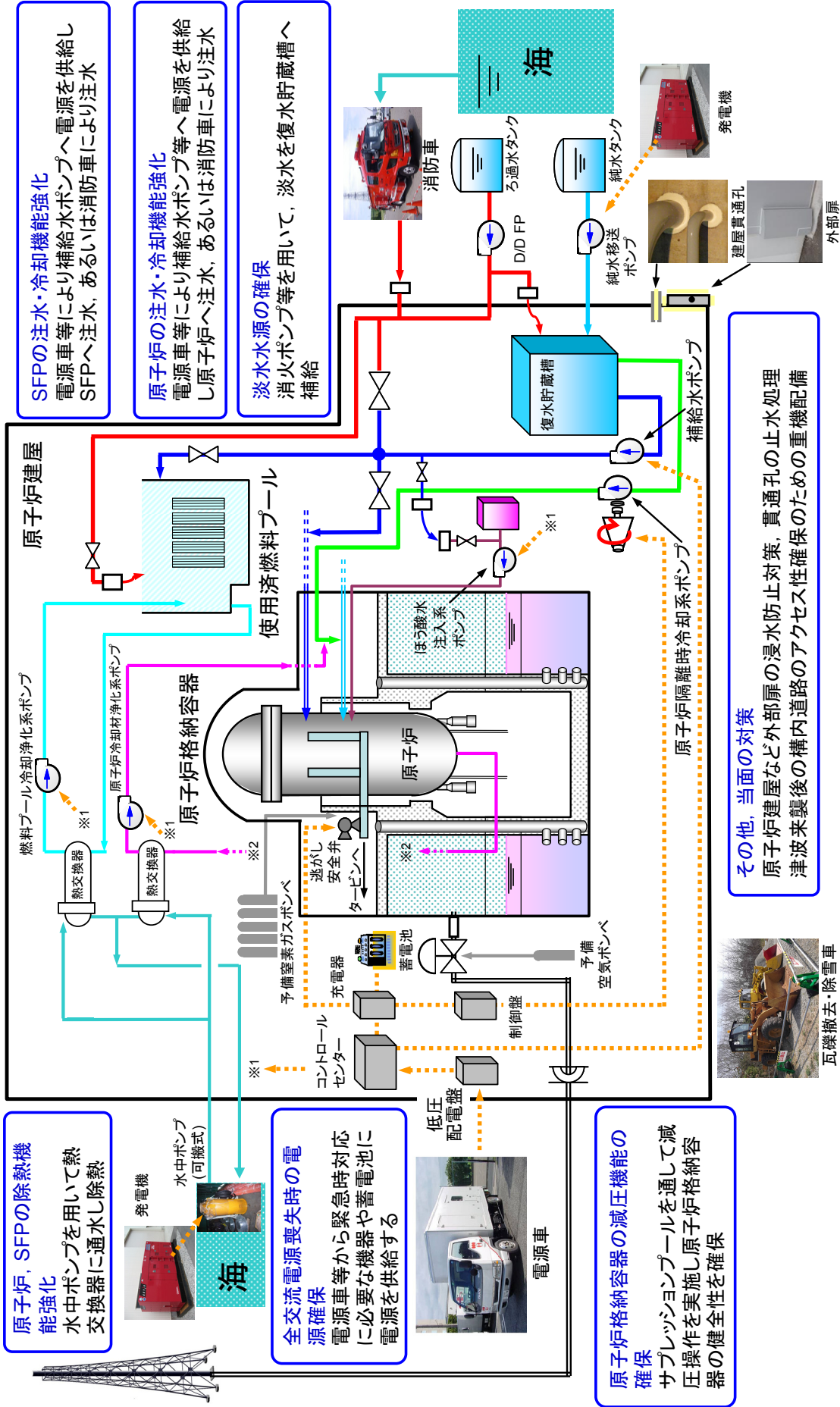

図4. 2-3 電源機能等喪失時における緊急安全対策整備後対応手順フロー (SFPの燃料損傷防止)

【更なる安全性向上策】

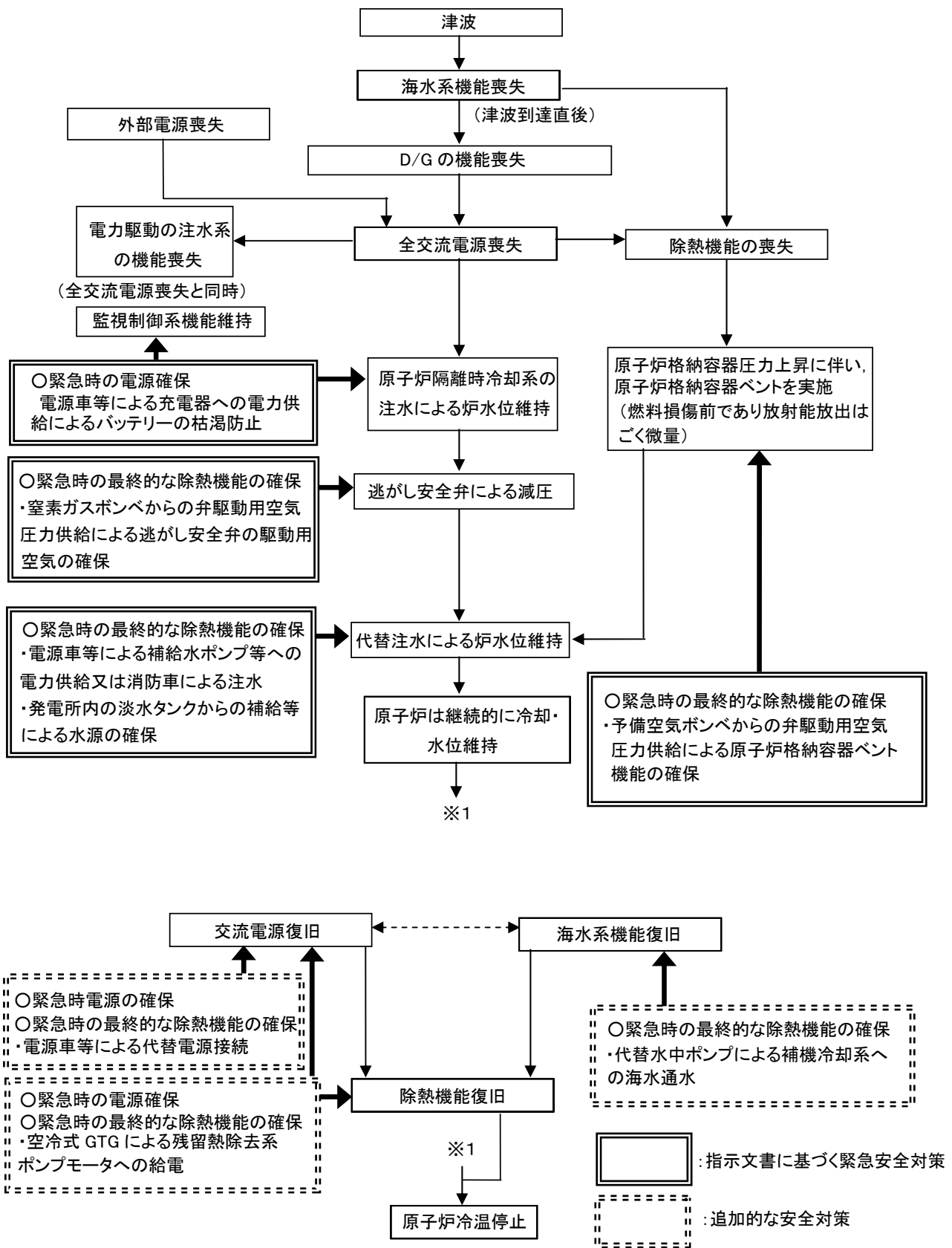
- ① 海岸前面に設置する防潮堤により津波の浸入・衝撃を回避し、敷地内にある軽油タンクや建物・構築物等を防御する。
- ② さらに、津波が敷地内に浸入した場合に、安全上重要な設備が設置されている建屋内への浸水を防ぐため、防潮壁の設置や扉の水密化を行う。
- ③ 上記に加えて、より安全確保に万全を期すため、安定的に供給可能な電源設備および注水・冷却設備については、常設設備に加えて移動可能な機器による代替設備も備える。

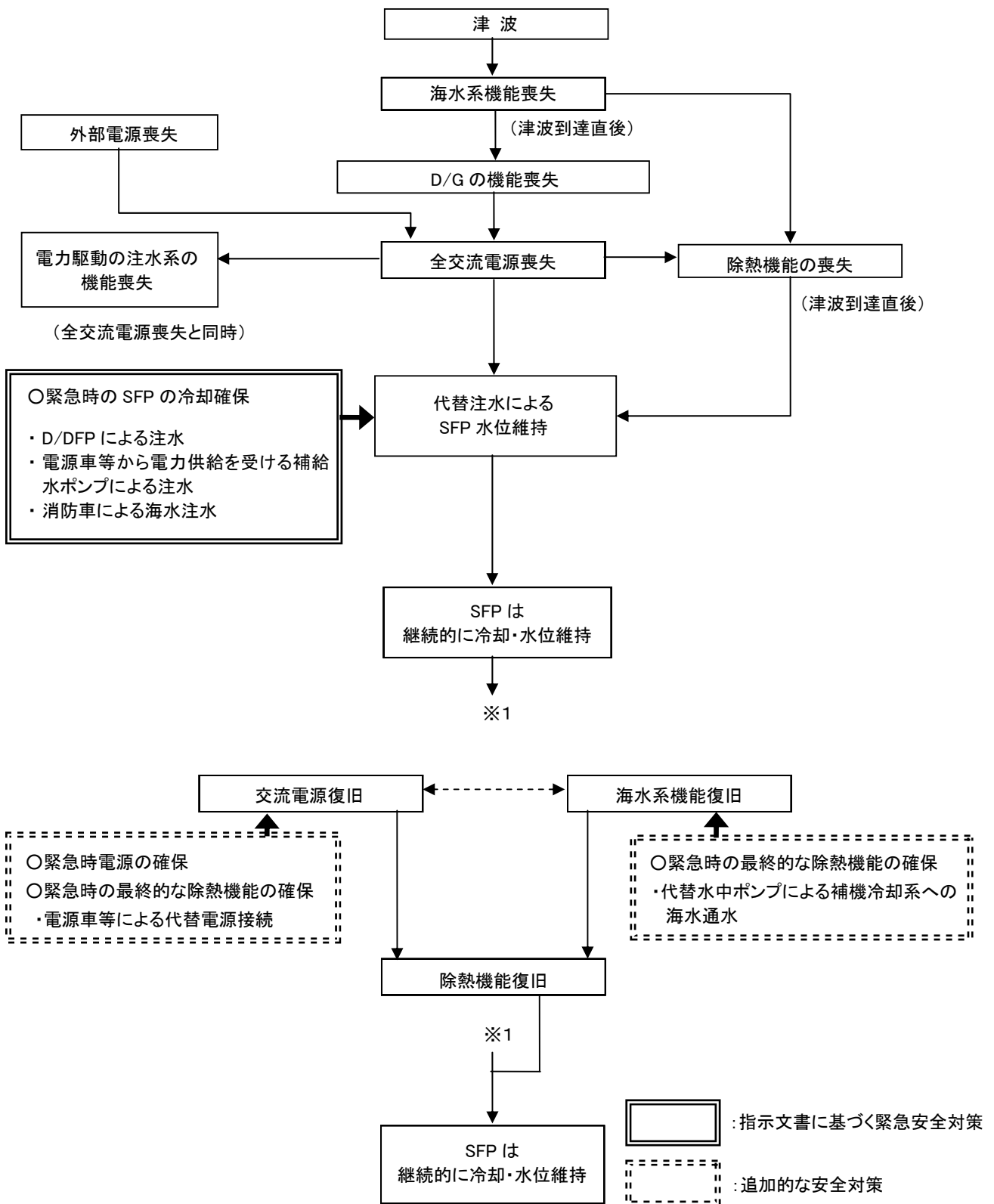

図4. 2-4 更なる安全性向上策の概要 (対策後イメージ)



図 4. 2 - 5 電源機能等喪失時における更なる安全性向上策整備後対応手順フロー (原子炉の燃料損傷防止)

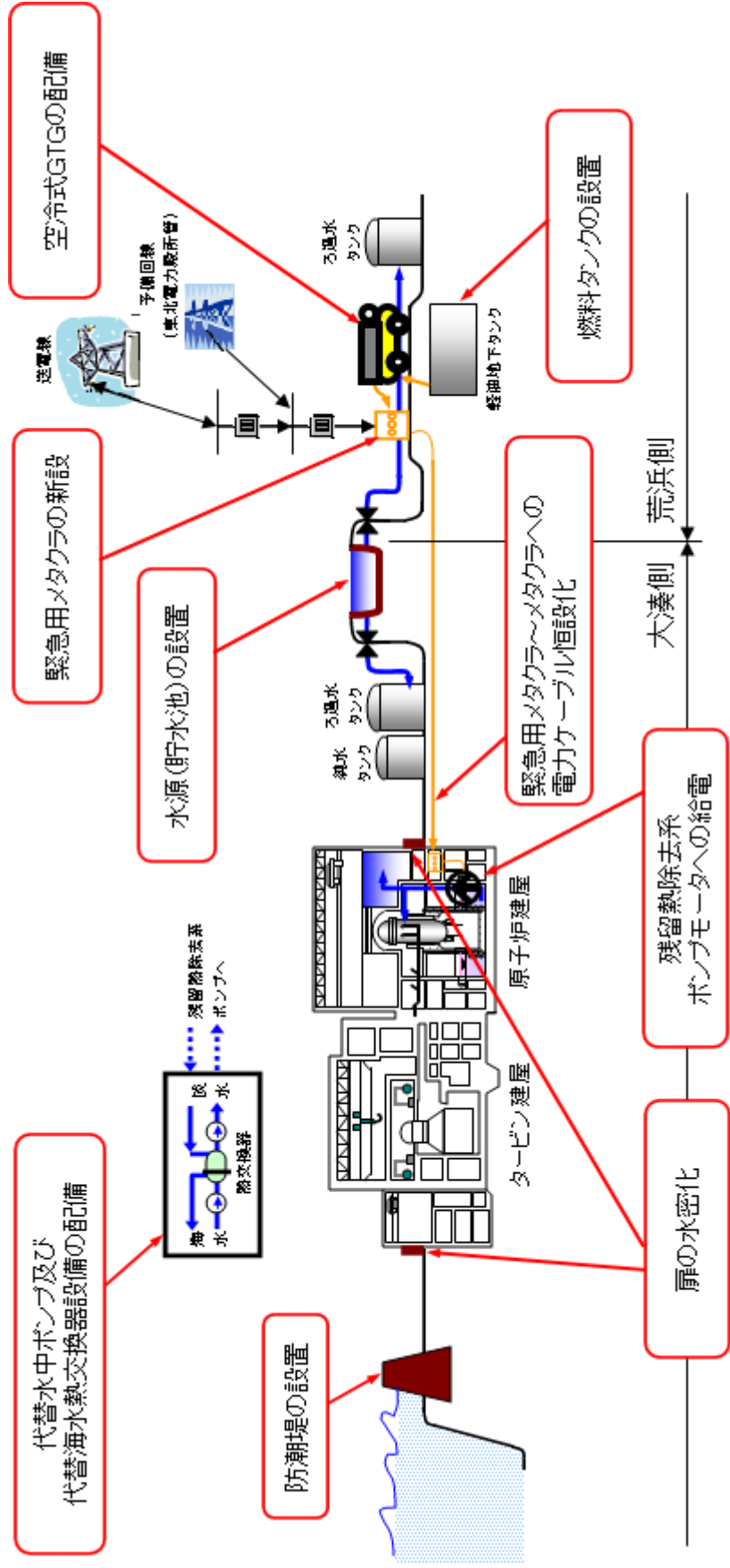

図4. 2-6 電源機能等喪失時における更なる安全性向上策整備後対応手順フロー (SFPの燃料損傷防止)

シビアアクセシビリティへの対応に関する措置の概要

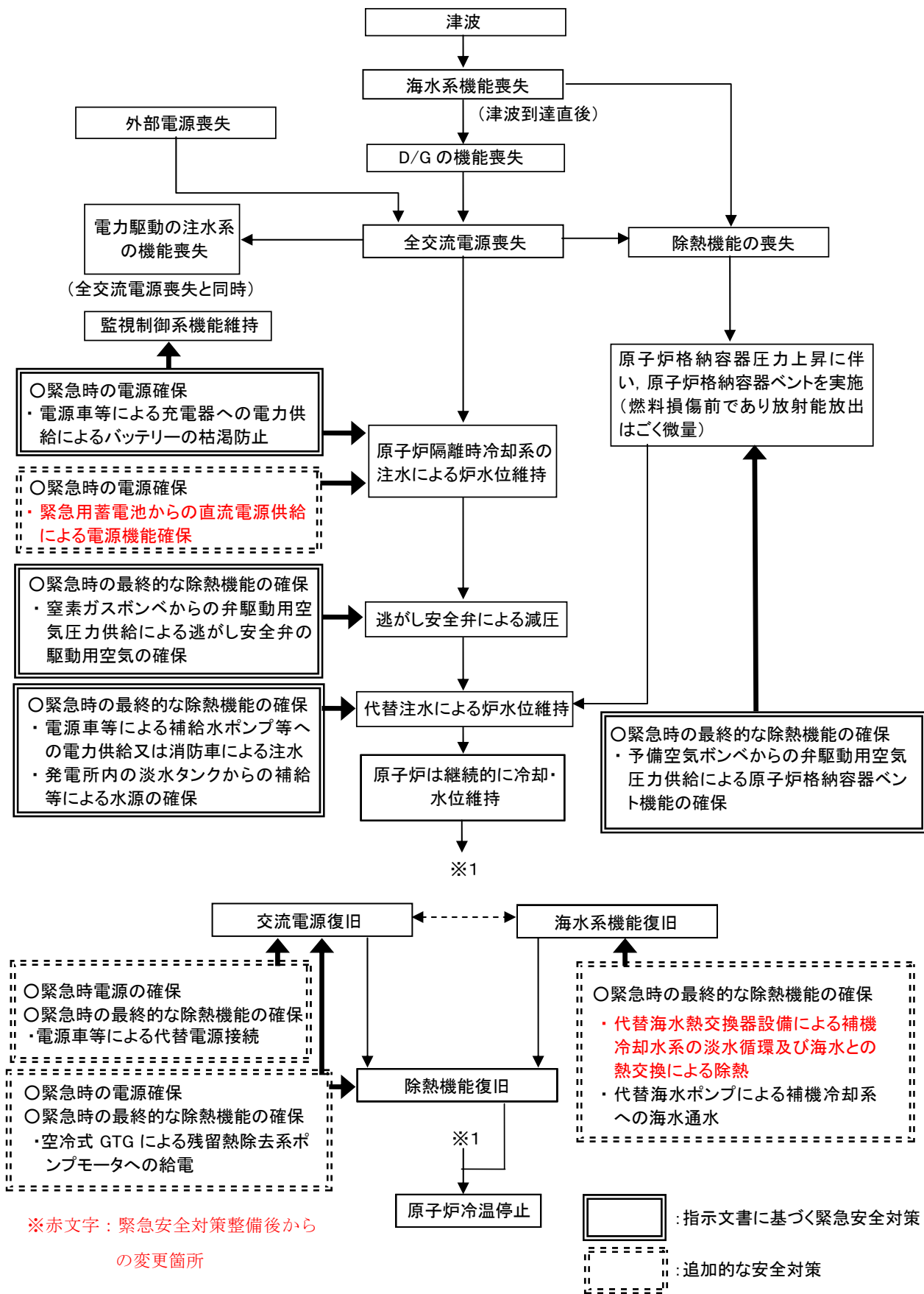
国の指示内容	実施状況	更なる安全性向上策
<p>中央制御室の作業環境の確保</p>	<p>○ 中央制御室の換気空調は、通常、外気の一部取入れと屋外への放出により行っている。</p> <p>○ 事故時は、中央制御室再循環送風機が自動起動するとともに、外気取入れ口及び放出口が閉止し、再循環運転に切り替わる。また、循環空気をよう素除去フィルタが装着された中央制御室再循環フィルタに通すことにより中央制御室の空気を浄化する。</p> <p>○ 今回の対策では、全交流電源喪失時における長期間の事故対応活動を継続的に実施するため、全交流電源喪失後、電源車等から電源の供給を受け、各機器の運転に必要なダンパを手動で開放し、中央制御室再循環送風機及び中央制御室送風機を起動することで、フィルタを通しながら中央制御室の空気を循環させ、中央制御室の環境を維持する。また、中央制御室内の温度上昇及び二酸化炭素濃度の上昇に対しては、適宜、フィルタを通して外気を中央制御室に取り入れることで対応する。</p> <p>[添付 6-2-13 (2)]</p>	<p>—</p>
<p>緊急時における発電所構内通信手段の確保</p>	<p>○ 発電所建屋内の通信手段はページング及び保安電話（以下、「PHS」という）、その他のエリアについては、前記のほか復旧活動、放射線測定等に必要な移動無線及び衛星電話を配備している。</p> <ul style="list-style-type: none"> ・ 衛星電話：5 台（免震重要棟用 2 台、放射線測定車用 1 台、防護本部用 1 台、副防護本部用 1 台） ・ 移動無線：携帯 7 台（放射線管理員 1 台、各号機パトロール用 6 台） 車載 10 台（放射線測定車用 3 台、急患移送車用 1 台、各号機パトロール用 6 台） 指令卓 7 台（各号機中央制御室用 6 台、免震重要棟用 1 台） ・ PHS, ページング 	<p>○ さらなる通信手段の確保として、復旧作業対応用、緊急時の構内放送用、増配備する放射線測定車用、通信設備の電源強化用として、PHS 交換機の電源増強、可搬型 PHS アンテナ配備（1～7 号機共用で 7 台）、ページング装置の電源増強、移動無線機の増設を実施し通信手段を強化する。</p> <p>（構築期間は概ね 1.5 年程度）</p> <p>[添付 6. 2-13 (3)]</p>

国の指示内容	実施状況	更なる安全性向上策
<p>緊急時における発電所構内通信手段の確保</p>	<p>○ 移動無線基地局及び非常用電源がある免震重要棟は津波の影響を受けにくい箇所であり、移動用無線基地局及び非常用電源が設置されている部屋は、扉等に浸水対策を実施し、浸水により機能が喪失しない。ペーシング及びPHSは、全交流電源喪失時においても仮設電源（蓄電池（直流）あるいは電源車等）からの電源供給により、通信機能を利用できる構成になっている。</p> <p>○ 照明については、全交流電源が喪失した場合でも蓄電池により非常用照明を一定期間確保することが可能であるが、長時間の全交流電源喪失時に備えて、夜間・暗闇作業が可能なヘッドライト等を配備した。</p>	<p>—</p>
<p>高線量対応防護服等の資機材の確保及び放射線管理のための体制の整備</p>	<p>○ 事故時における高線量区域での作業のため、高線量対応防護服を 14 着（例：現場 2 名対応×7 プラント）配備した。</p> <p>○ [添付 6. 2-13 (5)] 高線量対応防護服・個人線量計や全面マスクなど、現在、原子力災害時における原子力事業者間協力協定の資機材リストに定められていない資機材についても、必要に応じ原子力事業者間で相互に融通しあうことを「経済産業大臣からの指示文書を踏まえた高線量対応防護服等の資機材に関する取扱いについて（平成 23 年 6 月 9 日付）」による申し合わせで確認した。</p> <p>○ 緊急時における放射線管理要員については、作業者の被ばく管理、作業者等の汚染管理、作業計画の指導などの業務が的確にできるよう、作業者等の汚染測定、作業環境の放射線測定、資機材管理、その他付帯業務を行うため、放射線管理要員の応援体制及び放射線管理要員以外の要員の助勢体制を整備した。さらに、緊急時に放射線管理のための要員を確保するため、社員に対して放射線測定要員養成教育を実施した。</p>	<p>○ 放射性物質放出時における復旧作業者装備品については、配備完了したものに加えて必要数量を順次配備した。（配備済） [添付 6. 2-13 (5)]</p>

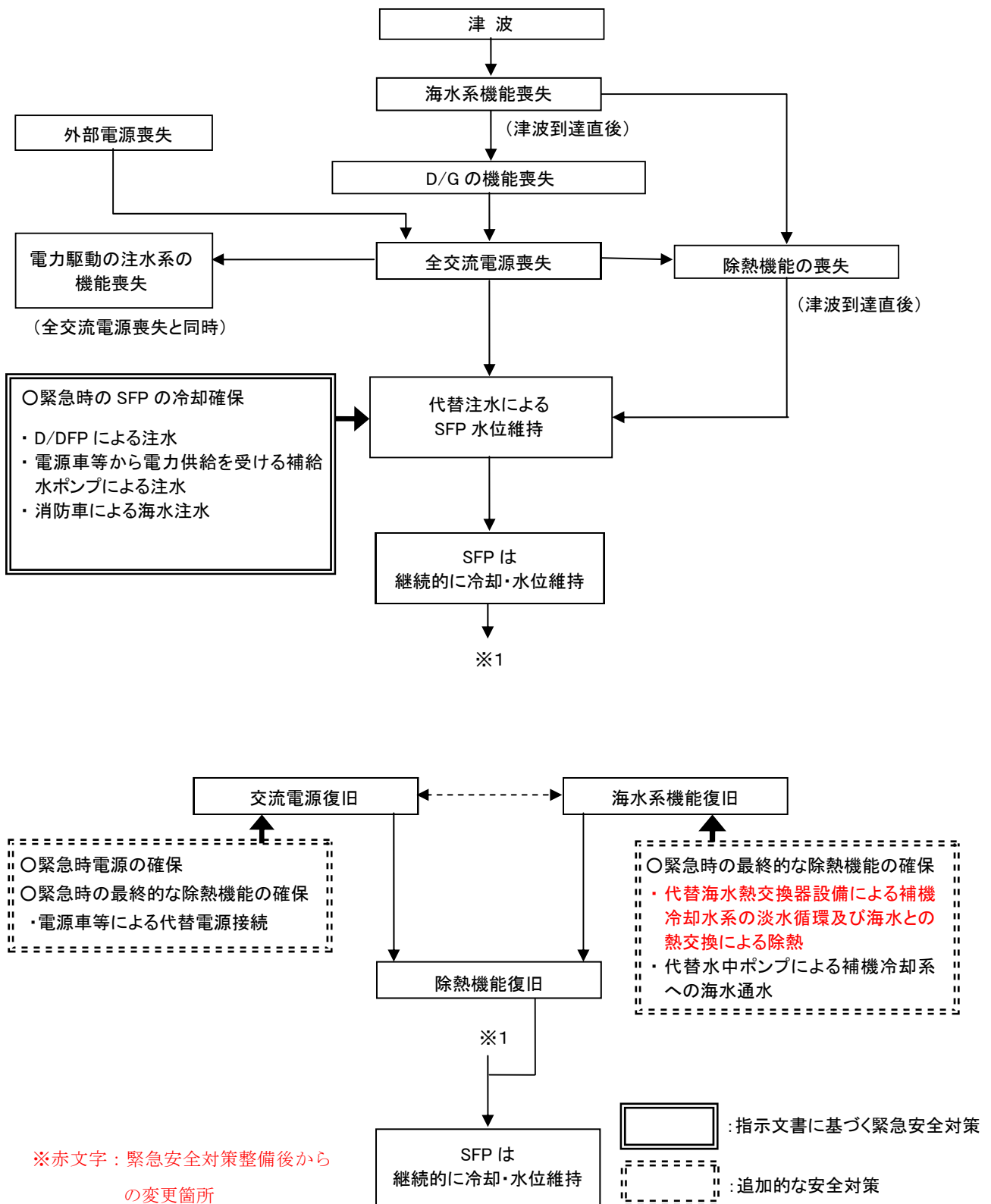
国の指示内容	実施状況	更なる安全性向上策
<p>水素爆発防止対策</p>	<p>○ 全交流電源喪失時において、原子炉格納容器から漏えいした水素が原子炉建屋に蓄積した場合に備え、福島第一原子力発電所で実施した建屋への穴あけ作業ができるように資機材を原子炉建屋屋上に配備するとともに、手順を整備した。</p>	<p>○ 原子炉建屋への水素滞留対策として、信頼性を向上させるため原子炉建屋トップペント設備の設置、ブローアウトパネルを開放する設備を設置するとともに、手順を整備した。また、原子炉格納容器から漏えいした水素濃度監視用として、原子炉建屋天井付近に水素濃度測定用の検出器を設置し、中央制御室での指示確認機能を設置したことにより、緊急時での原子炉建屋内水素濃度監視の強化を図った。 (7号機実施済み) [添付6. 2-11 (1), (3)]</p>
<p>がれき撤去用の重機の配備</p>	<p>○ 津波発生後、電源車や消防車両の通行障害物の排除等を行うため重機（ホイールローダ）を2台津波の影響を受けにくい高所に配備した。また、道路のくぼみ等補修に備え砕石も配備した。[添付6. 2-13 (4)]</p>	<p>○ 大規模な道路損壊等に備えた迅速な対応を図るため、さらに2台のホイールローダ及び3台のショベルカーを追加で配備した。緊急安全対策で配備したホイールローダと同様に津波の影響を受けにくい高所に配備場所とした。(配備済み) [添付6. 2-13 (4)]</p>

国の指示内容	実施状況	更なる安全性向上策
<p>【その他】 緊急時対策本部の環境改善</p>	<p>—</p>	<p>○ 緊急時本部となる免震重要棟内の汚染，線量上昇抑制対策として，局所排風機 6 台，室内汚染拡散防止用粘着マットを配備した。その他必要資機材については順次配備する予定（一部配備済み） [添付 6. 2-13 (1)]</p>

高線量対応防護服等の資機材の確保及び
放射線管理のための体制の整備

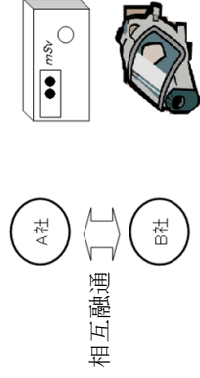

- (1) 中央制御室の作業環境の確保
- ・電源車等からの電源供給による中央制御室空調設備の運転
- (2) 緊急時における発電所構内通信手段の確保
- ・電源車等からの電源供給による通信設備の稼働
- (3) 高線量対応防護服等の資機材の確保及び放射線管理のための体制の整備
- ・電力各社の現有資機材の事業者間の相互融通
- ・高線量対応防護服等の資機材配備
- ・緊急時の放射線管理要員の拡充のための社内応援体制の整備
- (4) 水素爆発防止対策
- ・水素滞留防止のため原子炉建屋トップベント設備設置, 原子炉建屋内への水素検出器の設置
- ・原子炉建屋トップベント設備の使用訓練
- ・トップベント設備, ブローアウトパネルを開放する設備および水素検知器の設置
- (5) がれき撤去用の重機の配備
- ・がれき撤去用重機 (ホイールローダ, ショベルカー) の配備

がれき撤去用の重機の配備

ホイールローダ



ショベルカー

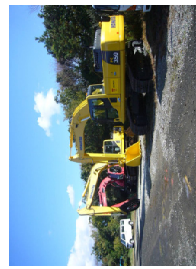

中央制御室の作業環境の確保

【凡例】
→ : 通常運転モード
→ : 非常運転モード

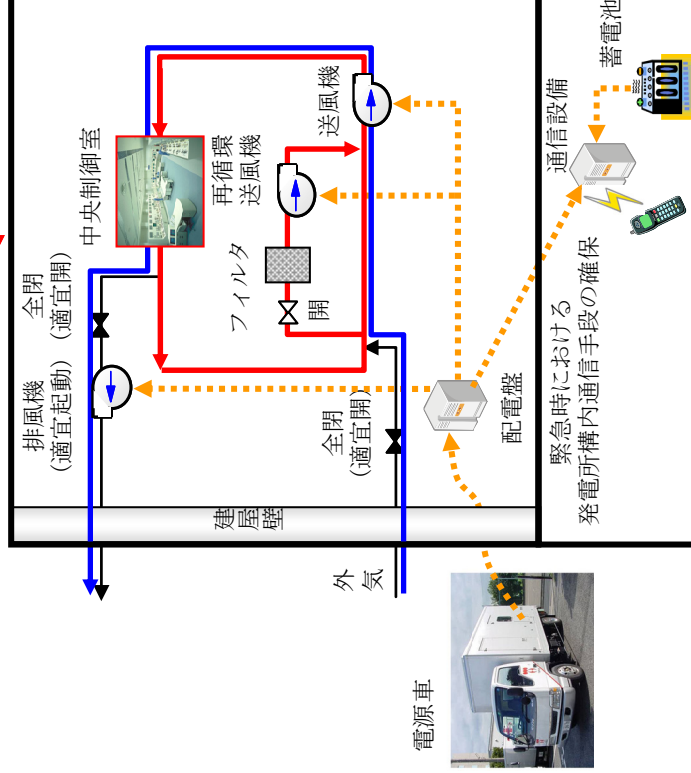

水素爆発防止対策



図 4. 3 シビアアクシデントへの対応措置

耐震評価対象設備等リスト（耐震重要度分類 S クラス設備と関連施設等）その 1

S クラスの定義		主要設備	BC	ST
i	原子炉冷却材圧力バウンダリを構成する配管・機器系	原子炉圧力容器	有	○
		原子炉冷却材圧力バウンダリに属する系統*1	有	○
ii	使用済燃料を貯蔵するための施設	使用済燃料貯蔵設備	有	○
iii	原子炉の緊急停止のために急激に負の反応度を付加するための施設、及び原子炉の停止状態を維持するための施設	制御棒	有	○
		制御棒駆動機構	有	○
		制御棒駆動系	有	○
iv	原子炉停止後、炉心から崩壊熱を除去するための施設	原子炉隔離時冷却系	有	○
		高圧炉心注水系	有	○
		残留熱除去系	有	○
		サプレッションチェンバ	有	○
v	原子炉冷却材圧力バウンダリ破損事故後、炉心から崩壊熱を除去するための施設	高圧炉心注水系	有	○
		残留熱除去系	有	○
		自動減圧系	有	○
		サプレッションチェンバ	有	○

※ 1 主蒸気系，給水系，残留熱除去系，ほう酸水注入系，原子炉冷却材浄化系，原子炉隔離時冷却系，高圧炉心注水系

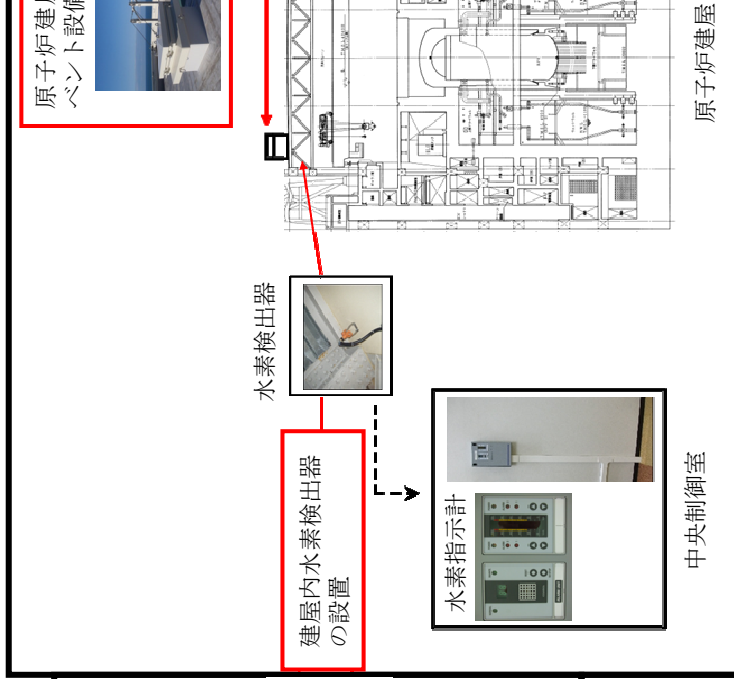
耐震バックチェック報告書（BC）：耐震バックチェック報告書の評価結果記載の有無

ストレステスト報告書（ST）：○印は本検討で裕度評価を実施

耐震評価対象設備等リスト（耐震重要度分類 S クラス設備と関連施設等）その 2

S クラスの定義		主要設備	BC	ST
vi	原子炉冷却材圧力バウンダリ破損事故の際に、圧力障壁となり放射性物質の放散を直接防ぐための施設	原子炉格納容器	有	○
		原子炉格納容器バウンダリに属する系統※2	有	
vii	放射性物質の放出を伴うような事故の際、その外部放散を抑制するための施設で上記 vi 以外の施設	残留熱除去系	有	○
		可燃性ガス濃度制御系	有	
		非常用ガス処理系	有	○
		サプレッションチェンバ	有	○
		原子炉建屋	有	○
その他 耐震重要度分類 S クラス設備に関連する施設等				
viii	上記の支持構造物	タービン建屋	有	○
		屋外重要土木構造物	有	○
ix	上記設備等への波及的影響を考慮すべき設備等	原子炉棟クレーン	有	○
		燃料取替機	有	○
		原子炉遮へい壁	有	○

※2 主蒸気系，給水系，制御棒駆動系，残留熱除去系，ほう酸水注入系，原子炉冷却材浄化系，原子炉隔離時冷却系，高圧炉心注水系，不活性ガス系，原子炉補機冷却水系，可燃性ガス濃度制御系，放射性ドレン移送系

耐震バックチェック報告書（BC）：耐震バックチェック報告書の評価結果記載の有無

ストレステスト報告書（ST）：○印は本検討で裕度評価を実施

耐震評価対象設備等リスト (耐震重要度分類 B,C クラス設備等)

Bクラスの定義		主要設備	BC	ST
i	放射性廃棄物以外の放射性物質に関連した施設で、その破損により、公衆及び従業員に過大な放射線被ばくを与える可能性のある施設	復水貯蔵槽	無	○
		復水補給水系	無	○
		廃棄物処理建屋	無	○
		燃料プール冷却浄化系	無※3	○
ii	使用済燃料を冷却するための施設	燃料プール冷却浄化系	無※3	○
Cクラスの定義		主要設備	BC	ST
iii	その他	軽油タンク	無	○
		燃料移送系(非常用ディーゼル発電設備)	無	○
その他の設備			BC	ST
iv	電源確保のための設備	電源車	無	○

※3 耐震 S クラスに該当する部位については、残留熱除去系に含めて評価した。

耐震バックチェック報告書 (BC) : 耐震バックチェック報告書の評価結果記載の有無

ストレステスト報告書 (ST) : ○印は本検討で裕度評価を実施

柏崎刈羽原子力発電所の基準地震動 Ss

柏崎刈羽原子力発電所の耐震バックチェックでは、安全上重要な施設の耐震安全性を確認するため、図1に示す活断層を対象として検討した結果、図2に示すF-B断層、長岡平野西縁断層帯による地震を検討用地震として選定した。

検討用地震の地震動評価にあたっては、1～4号機側と5～7号機側での地震動の増幅の違いなど、平成19年新潟県中越沖地震の観測データの分析結果から得られた地震動の増幅に関する知見を考慮した上で、「応答スペクトルに基づく地震動評価」及び「断層モデルを用いた手法による地震動評価」により地震動評価を実施している。地震動評価を行った結果、図3～図5に示すとおり以下の5ケースの基準地震動 Ss を1～4号機側と5～7号機側についてそれぞれ策定した。

- Ss-1 (F-B断層・応答スペクトル)
- Ss-2 (F-B断層・断層モデル)
- Ss-3 (長岡平野西縁断層帯・応答スペクトル)
- Ss-4 (長岡平野西縁断層帯・断層モデル)
- Ss-5 (長岡平野西縁断層帯・断層モデル)

基準地震動 Ss-1～Ss-5 の加速度時刻歴波形を図6～図10にそれぞれ示す。

以 上

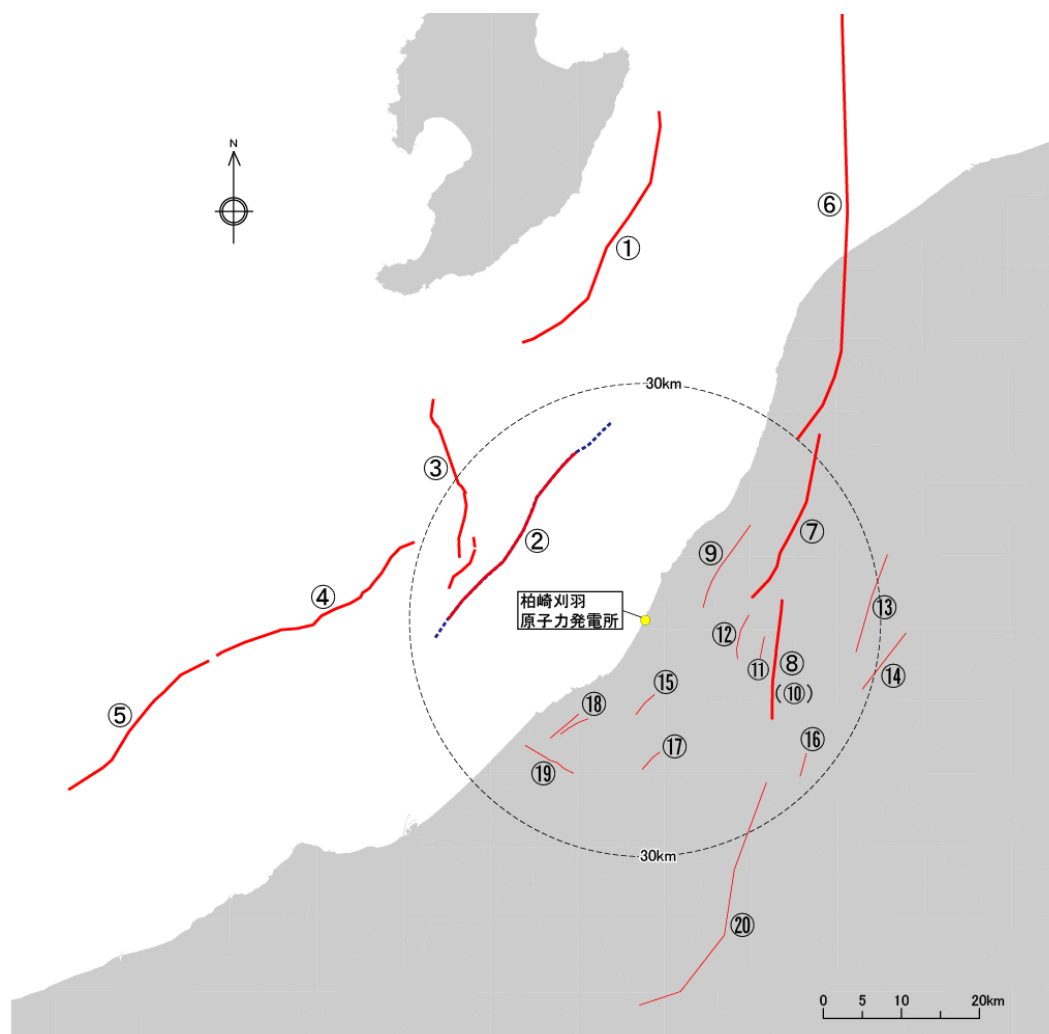

◆海域の活断層

① 佐渡島棚東縁撓曲	④ F-D 褶曲群
② F-B 褶曲群※	⑤ 高田沖褶曲群
③ 佐渡島南方断層	

※F-B 褶曲群については、実線が基本震源モデルの断層長さ 27 km に、破線が活断層評価における断層長さの不確かさを考慮した場合の断層長さ 36 km に対応。

◆陸域の活断層

⑥ 角田・弥彦断層	⑭ 半蔵金付近のリニアメント
⑦ 気比ノ宮断層	⑮ 柏崎平野東縁のリニアメント
⑧ 片貝断層	⑯ 山本山断層
⑨ 中央丘陵西縁部断層	⑰ 水上断層
⑩ 上富岡断層	⑱ 上米山断層
⑪ 親沢断層	⑲ 雁海断層
⑫ 渋海川向斜部のリニアメント	⑳ 十日町盆地西縁断層
⑬ 悠久山断層	

図1 敷地周辺の活断層分布

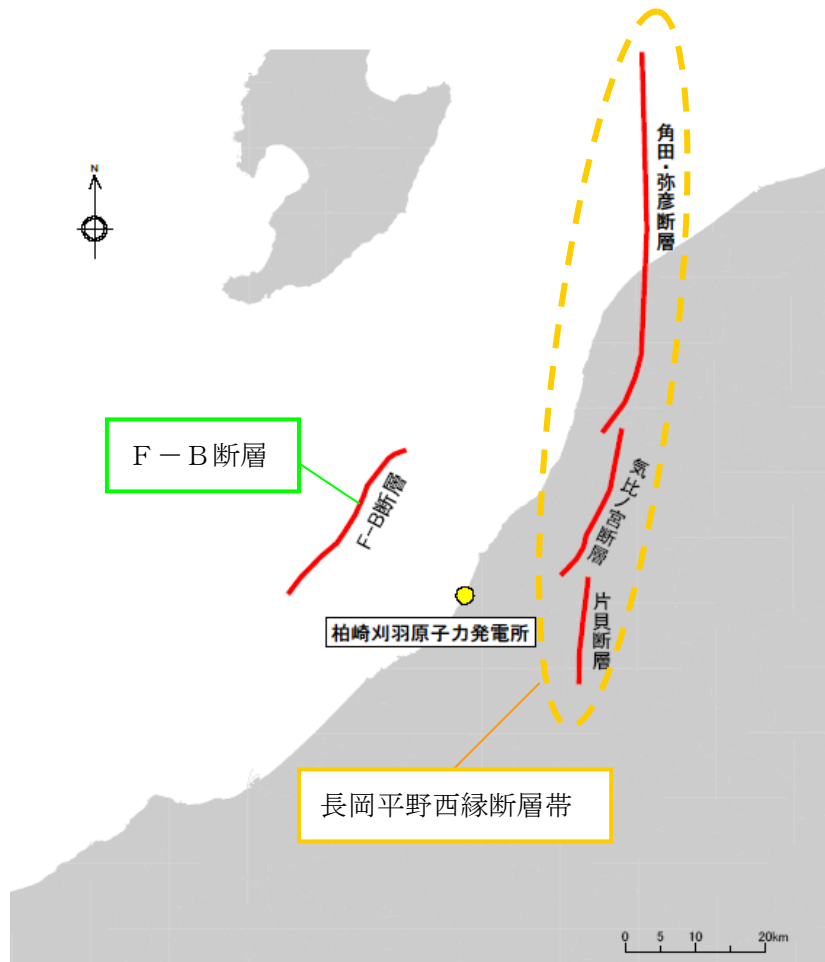

活断層		断層長さ	地震規模		傾斜角 ^{*4}	備考
F-B断層		約 36 km ^{*1} (約 27 km)	36 km	M7.0 ^{*2}	南東傾斜 35°	安全評価上、全長 を約 36 km と評価
長岡平野 西縁断層帯	角田・弥彦断層	約 54 km	91 km	M8.1 ^{*3}	西傾斜 50°	安全評価上、同時 に活動することを 考慮
	気比ノ宮断層	約 22 km				
	片貝断層	約 16 km				

図2 検討用地震

- ※1：当社調査結果に基づく断層長さは約27 kmであるが、安全評価上全長を約36kmと評価。
 ※2：新潟県中越沖地震の震源断層面積と地震規模の関係に基づき、マグニチュード (M) を想定している。
 ※3：地表断層の長さから松田 (1975) による式を用いてマグニチュード (M) を設定している。
 ※4：傾斜角：断層面の水平面からの傾き。



図3 基準地震動 Ss の応答スペクトル (NS 方向)



図4 基準地震動 Ss の応答スペクトル (EW 方向)

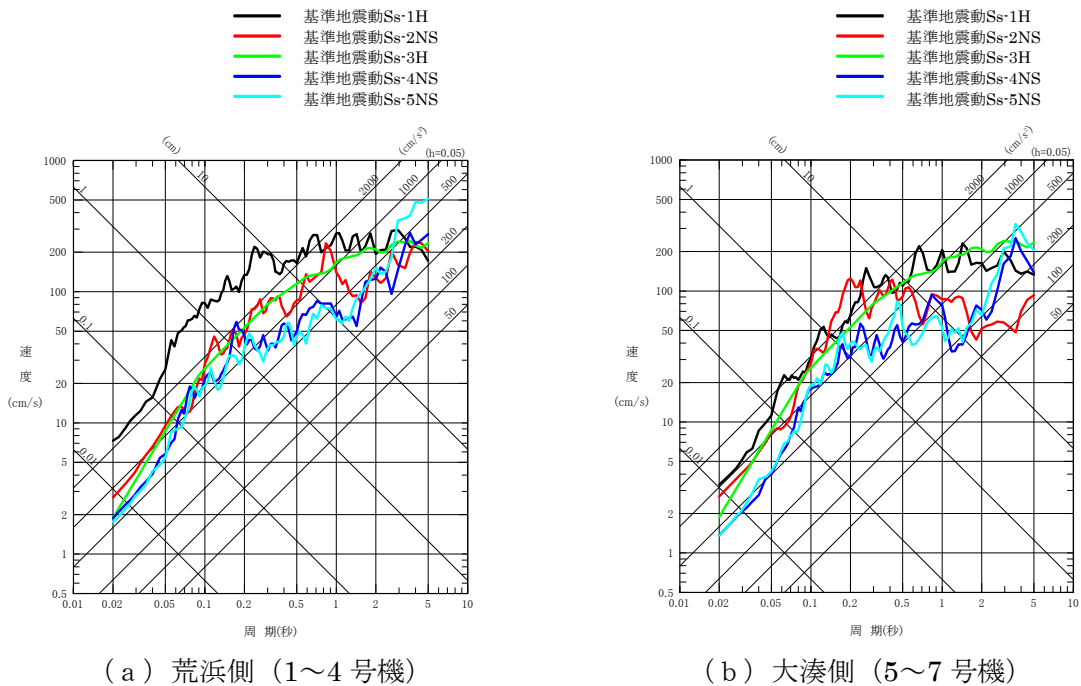

(a) 荒浜側 (1~4号機)

(b) 大湊側 (5~7号機)

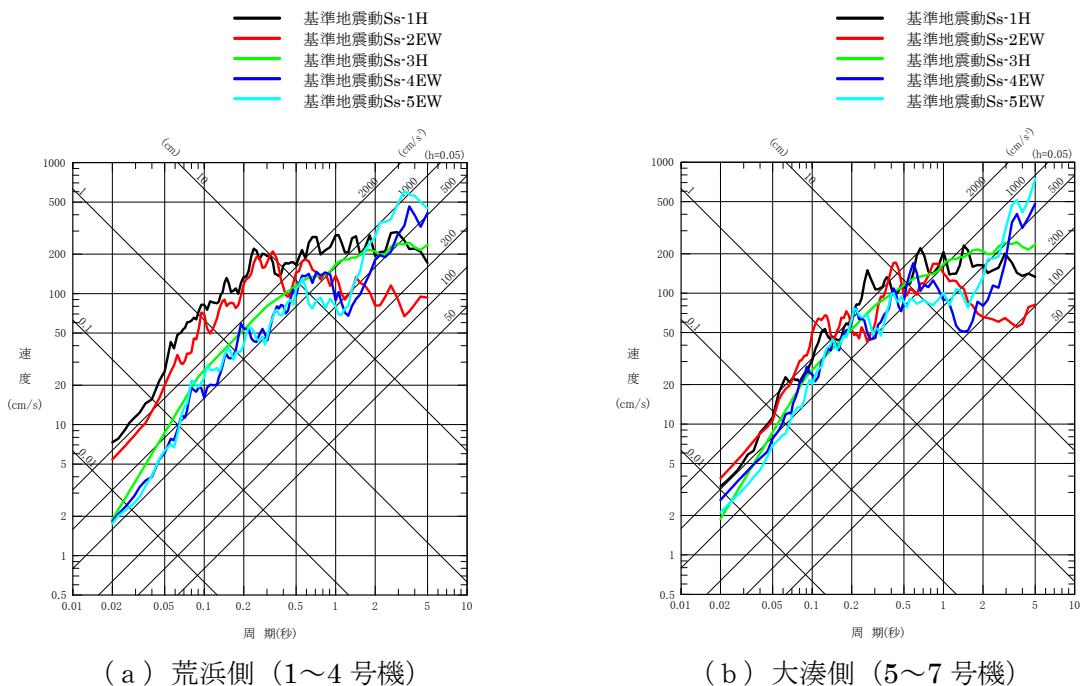
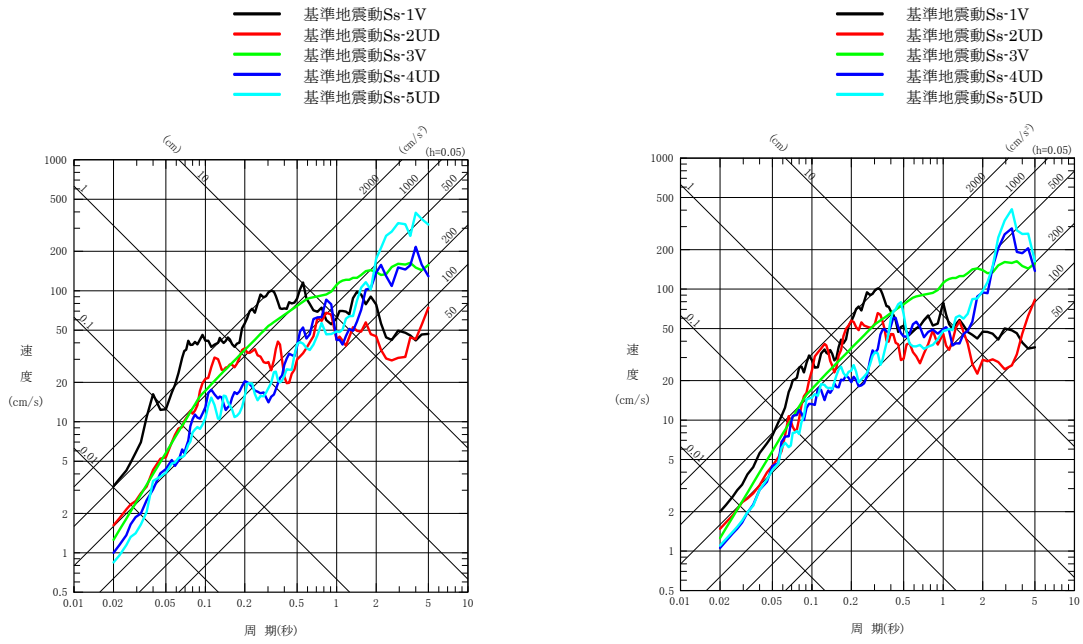
図5 基準地震動 Ss の応答スペクトル (UD 方向)



図6 基準地震動 Ss-1 の加速度時刻歴波形



図7 基準地震動 Ss-2 の加速度時刻歴波形

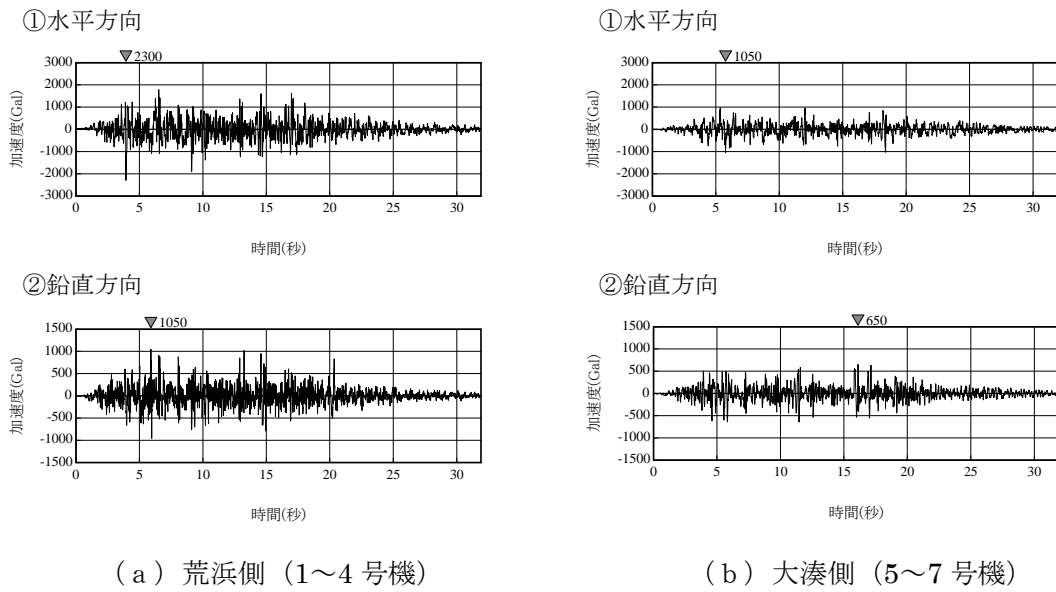

図8 基準地震動 Ss-3 の加速度時刻歴波形

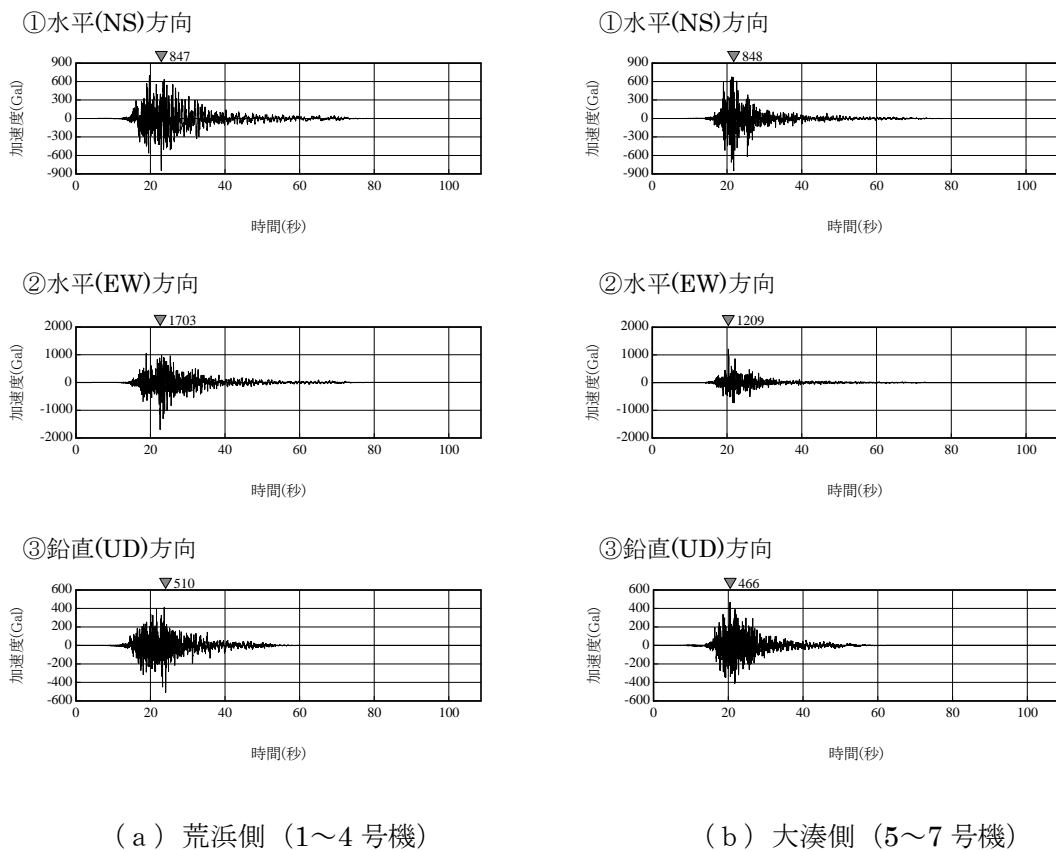

図9 基準地震動 Ss-4 の加速度時刻歴波形

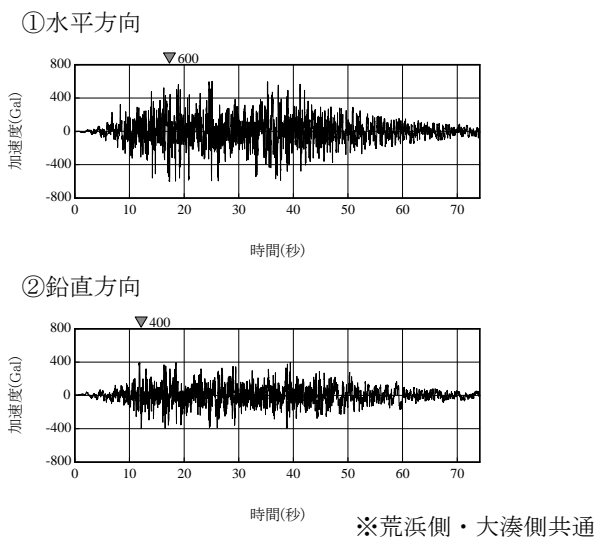

図10 基準地震動 Ss-5 の加速度時刻歴波形

総合的安全評価における耐震裕度の評価について

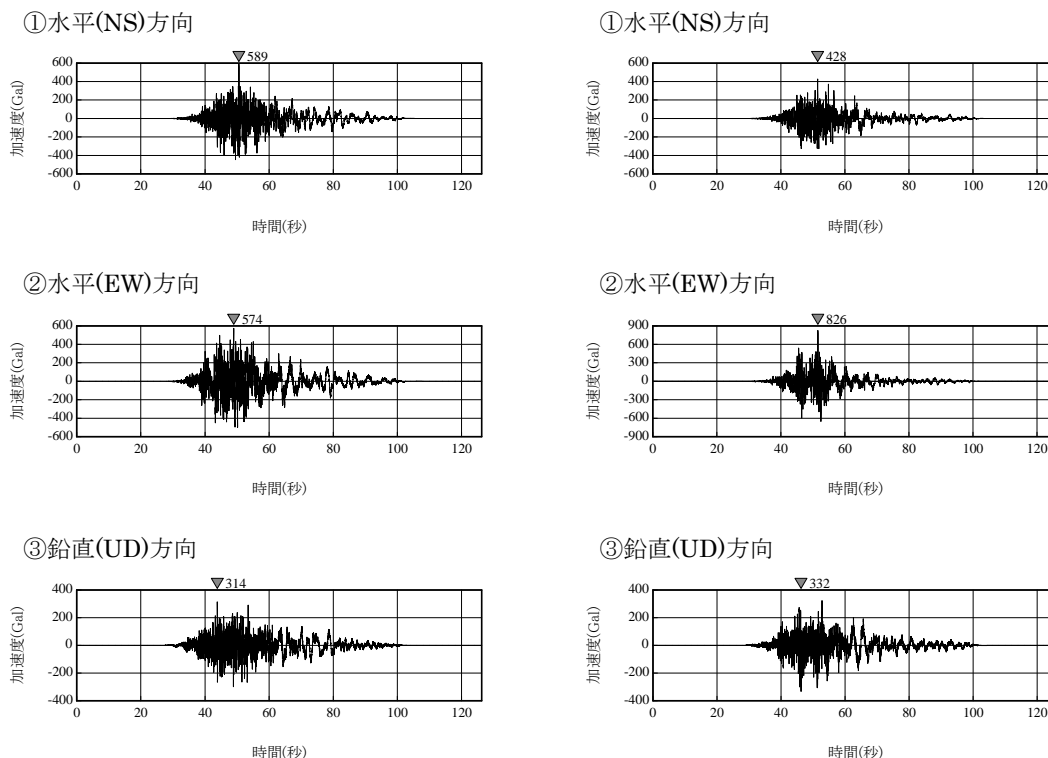
1. はじめに

「発電用原子炉施設に関する耐震設計審査指針」の改訂（平成 18 年 9 月 19 日原子力安全委員会決定）を踏まえて実施している耐震安全性評価（以下「耐震バックチェック」という）の結果に基づき、燃料の重大な損傷に係わる S クラス設備および燃料の重大な損傷に関係し得るその他の建屋，系統，機器について、基準地震動 S_s に対する耐震裕度を評価する。

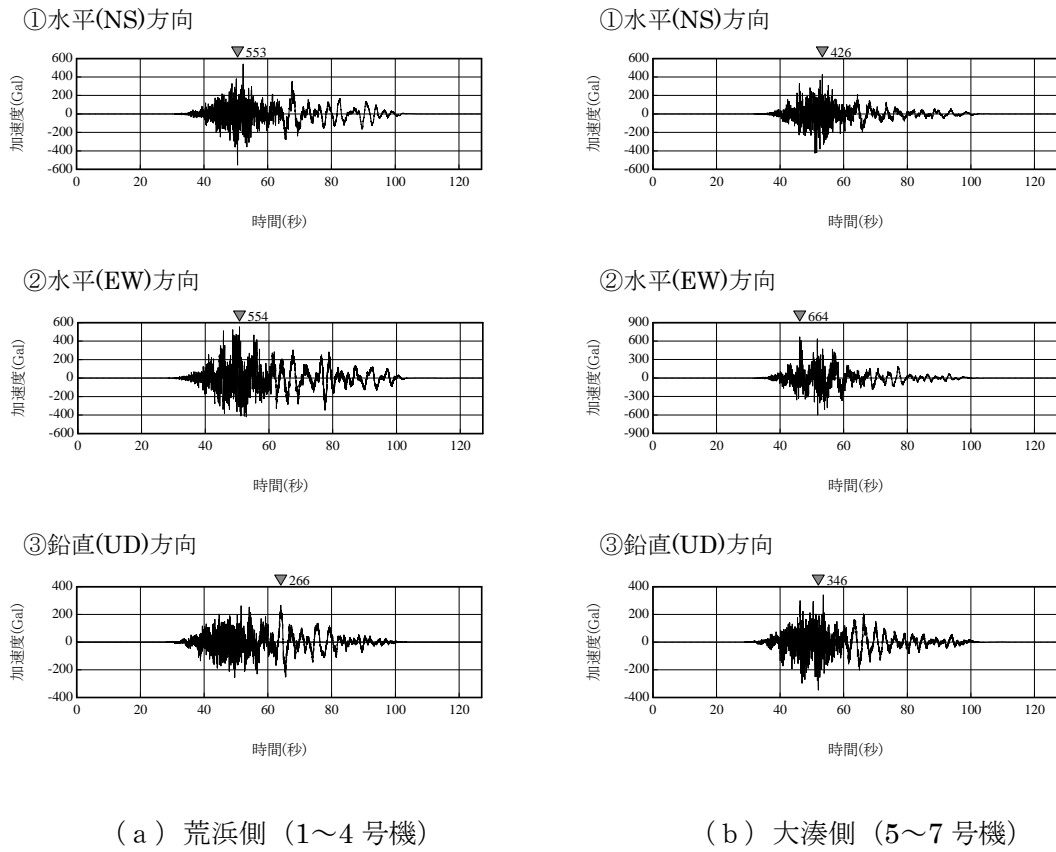
2. 基本方針

当該プラントについては、『柏崎刈羽原子力発電所 7 号機「発電用原子炉施設に関する耐震設計審査指針」の改訂に伴う耐震安全性評価結果 報告書』（改訂 0：平成 20 年 12 月 3 日（原管発官 20 第 400 号），改訂 1：平成 21 年 1 月 9 日（原管発官 20 第 441 号），補正版：平成 21 年 4 月 24 日（原管発官 21 第 40 号））（以下、「耐震バックチェック報告書」という）を、原子力安全・保安院殿に提出している。また、平成 21 年 1 月 30 日（一部修正：平成 21 年 4 月 24 日）に、原子力安全・保安院殿より、耐震バックチェック報告書の耐震安全性評価について、妥当であるとのこと判断をいただいている。

本検討では、耐震裕度を評価するに当たって、耐震バックチェック報告書（平成 21 年 4 月 24 日提出）の評価結果を参照することを基本とする。

3. 耐震バックチェック報告書から評価を見直した設備又は耐震バックチェック報告書に記載が無い設備

2. で述べたとおり、本検討では耐震バックチェック報告書の評価結果を参照することを基本とするが、耐震裕度が小さい設備や既往の PSA の知見に鑑み追加検討が必要と判断した設備について、追加検討を行った。

また、本検討では、耐震バックチェック報告書に記載の無い耐震 S クラス相当の設計がなされた設備のうち、イベントツリーに関与する設備については、耐震裕度を評価している。

以上の設備について整理したものを表 1 に示す。

表1 耐震バックチェック報告書から評価を見直した設備又は
耐震バックチェック報告書に記載が無い設備 (1/3)

設備名	耐震バックチェック報告書から 評価を見直した設備		耐震バックチェック報告書に 記載が無い設備		備考
	実績のある 評価手法※1	実績の無い 評価手法	実績のある 評価手法※1	実績の無い 評価手法	
制御棒駆動機構 ハウジング貫通孔		○			補足説明資料5
原子炉冷却材再循環 ポンプ貫通孔 (N1)	○				
原子炉冷却材再循環 ポンプモーターシグ		○			補足説明資料5
主蒸気系 弁	○				
給水系 配管サポート	○				
残留熱除去系 弁	○				
充電器				○	補足説明資料2
直流主母線盤				○	補足説明資料2
モータコントロールセ ンタ				○	補足説明資料2
ケーブルトレイ、ケーブ ルトレイサポート				○	補足説明資料1 1
電線管、電線管サポート				○	補足説明資料1 1
計装ラック				○	補足説明資料2
ベンチ盤				○	補足説明資料2
直立盤				○	補足説明資料2
バイタル交流電源設備				○	補足説明資料2
制御棒駆動系 弁	○				
炉心支持板	○				

※1 工事計画書や耐震バックチェック報告書（当社の他プラントを含む）にて既に実績のある評価手法

表1 耐震バックチェック報告書から評価を見直した設備又は耐震バックチェック報告書に記載が無い設備 (2/3)

設備名	耐震バックチェック報告書から評価を見直した設備		耐震バックチェック報告書に記載が無い設備		備考
	実績のある評価手法※1	実績の無い評価手法	実績のある評価手法※1	実績の無い評価手法	
高圧炉心注水系ポンプ		○			補足説明資料3
高圧炉心注水系ポンプ室空調機				○	補足説明資料3
原子炉隔離時冷却系ポンプ		○			補足説明資料3
原子炉隔離時冷却系ポンプ 駆動用蒸気タービン		○			補足説明資料4
復水貯蔵槽, 配管, 配管サポート			○		
廃棄物処理建屋			○		補足説明資料7
残留熱除去系ポンプ		○			補足説明資料3
残留熱除去系熱交換器	○				
残留熱除去系弁	○				
残留熱除去系ポンプ室空調機				○	補足説明資料3
復水補給水ポンプ				○	補足説明資料3
復水補給水系配管配管サポート, 弁			○		
メタクラ				○	補足説明資料2
パワーセンタ				○	補足説明資料2
動力変圧器			○		
原子炉補機冷却水系ポンプ		○			補足説明資料3
原子炉補機冷却海水系ポンプ	○				補足説明資料3
原子炉補機冷却海水系配管サポート	○				
非常用ディーゼル発電設備ディーゼル機関	○				
非常用ディーゼル発電設備発電機				○	補足説明資料4
非常用ディーゼル発電設備燃料移送ポンプ				○	補足説明資料9
非常用ディーゼル発電設備燃料移送系配管, 配管サポート, 弁			○		

※1 工事計画書や耐震バックチェック報告書（当社の他プラントを含む）にて既の実績のある評価手法

表1 耐震バックチェック報告書から評価を見直した設備又は耐震バックチェック報告書に記載が無い設備 (3/3)

設備名	耐震バックチェック報告書から評価を見直した設備		耐震バックチェック報告書に記載が無い設備		備考
	実績のある評価手法※1	実績の無い評価手法	実績のある評価手法※1	実績の無い評価手法	
非常用ディーゼル発電設備 軽油タンク			○		補足説明資料6
非常用ディーゼル発電設備 非常用送風機				○	補足説明資料10
燃料取替機		○			補足説明資料1
各種電動機				○	補足説明資料3
使用済燃料貯蔵ラック	○				
制御棒・破損燃料貯蔵ラック		○			補足説明資料1
燃料プール冷却浄化系配管, 配管ポート, 弁			○		
電源車				○	補足説明資料12

※1 工事計画書や耐震バックチェック報告書（当社の他プラントを含む）にて既の実績のある評価手法

4. その他工学的判断によるもの

復水貯蔵槽および使用済燃料貯蔵プールは、それぞれ原子炉建屋および廃棄物処理建屋の鉄筋コンクリートに囲まれた槽である。鉄筋コンクリートの内側には、鋼製のライナが施されている。基準地震動 S_s による原子炉建屋耐震壁の最大せん断ひずみは、耐震バックチェック報告書にて評価基準値 2×10^{-3} 以内であることを確認している。鋼製ライナは鉄筋コンクリートに対してリブ等で定着させてあり、鉄筋コンクリートのひずみに追従して鋼製ライナのひずみが起こる。鋼製ライナは鉄筋コンクリートに比べて延性が大きく、耐震壁の安全性が保たれているひずみオーダーであれば、それに追従する鋼製ライナは破断することなく機能が担保されるものと判断している。従って、耐震裕度評価の指標としては、簡便に各槽が設置されている建屋の耐震壁せん断ひずみを用いるものとした。

5. 耐震バックチェック対象設備のうち耐震裕度評価対象外としている設備

耐震バックチェック対象設備であっても、イベントツリーに関与しない設備については耐震裕度評価には含めていない。それらについて、一覧表にまとめ

た。(補足説明資料13参照)

6. 経年劣化考慮

柏崎刈羽原子力発電所の保守管理における実績や先行 BWR プラントの定期安全レビューや高経年化技術評価などの知見から、耐震評価に影響する経年劣化事象を検討し、耐震評価で考慮すべき劣化事象はないことを確認した旨、耐震縛チェック報告書に記載した。(補足説明資料14参照)

7. 耐震裕度算出方法

各設備等の耐震裕度は、評価値(a)および許容値(b)から求められる裕度(b/a)を用いることを基本とした。また、地震による評価値(c)と地震以外(自重, 内圧等)による評価値(d)とを分離して算出可能な設備等については、地震による評価値(c)に対する裕度(=(b-d)/c)を用いて裕度を算出した。

(補足説明資料一覧)

- | | |
|------------|--|
| 補足説明資料 1 | ミルシート値等の適用について |
| 補足説明資料 2 | 盤関係の機能維持確認済加速度について |
| 補足説明資料 3 | ポンプ・電動機等の機能維持確認済加速度について |
| 補足説明資料 4 | 動的機能維持評価（詳細評価）について |
| 補足説明資料 5 | 制御棒駆動機構ハウジング貫通孔および原子炉冷却材再循環ポンプモータケーシングの耐震性評価について |
| 補足説明資料 6 | 軽油タンクの耐震性評価について |
| 補足説明資料 7 | 廃棄物処理建屋の耐震性評価について |
| 補足説明資料 8 | 建屋基礎地盤の耐震裕度について |
| 補足説明資料 9 | 燃料移送ポンプの耐震性評価について |
| 補足説明資料 1 0 | 非常用送風機の耐震性評価について |
| 補足説明資料 1 1 | 電路類の耐震性評価について |
| 補足説明資料 1 2 | 電源車の耐震性評価について |
| 補足説明資料 1 3 | 耐震裕度評価対象外としている耐震バックチェック報告対象設備 一覧表 |
| 補足説明資料 1 4 | 経年劣化事象による耐震安全性評価への影響について |

補足説明資料 1

ミルシート値等の適用について

耐震バックチェックに用いた評価基準値は、「発電用原子力設備規格 設計・建設規格 (JSME S NC1-2005)」(以下、「設計・建設規格」という)等に基づき、使用する材料に対応した設計降伏点 S_y や設計引張強さ S_u を用いて算出していた。

総合的安全評価の実施にあたっては、以下の設備の評価について、試験で確認された材料特性値であるミルシート値等を適用し評価基準値を算定した。

- 燃料取替機
- 制御棒・破損燃料貯蔵ラック

(1) 燃料取替機

耐震バックチェック報告書では、ブリッジ脱線防止ラグ取付ボルトの評価結果を報告している。当該部位について、耐震バックチェックにおいて適用した材料特性値と、ミルシートから読み取った材料特性値の比較を表1に示す。

表1 材料特性値の比較（設計・建設規格／ミルシート）

評価部位	材質	設計・建設規格		ミルシート	
		設計降伏点 Sy[MPa]	設計引張強さ Su[MPa]	降伏点 [MPa]	引張強さ [MPa]
ブリッジ脱線 防止ラグ 取付ボルト	SS400	231	394	311	457

耐震バックチェック報告書に記載されている評価基準値とミルシート値を適用して算出した評価基準値を用いた評価結果を表2に示す。なお、評価基準値は、設計・建設規格に基づき以下の式にて算出している。

$$\text{許容せん断応力 } fs = F / (1.5\sqrt{3}) \times 1.5$$

ただし、 $F = \text{Min}(1.2Sy, 0.7Su)$

表2 燃料取替機の裕度比較

評価対象設備	評価部位	応力分類	評価値 [MPa]	評価基準値*1 [MPa]	裕度	備考
燃料取替機	ブリッジ脱線 防止ラグ 取付ボルト	せん断 応力	142	158	1.11	耐震バックチェック 報告書記載
			126**2	184	1.46	総合的安全評価 採用値

※1：上段：設計降伏点・設計引張強さ適用，下段：ミルシート値適用

※2：耐震バックチェック報告書では、保守的に水平，上下の応答値を絶対和していたが，本検討ではSRSSにて組み合わせた。

以上より，ミルシートを適用した場合の裕度は1.46となる。

(2) 制御棒・破損燃料貯蔵ラック

耐震バックチェック報告書では、基礎ボルトの評価結果を報告している。当該部位について、耐震バックチェックにおいて適用した材料特性値と、ミルシートから読み取った材料特性値の比較を表 3 に示す。

表 3 材料特性値の比較 (設計・建設規格/ミルシート)

評価部位	材質	設計・建設規格		ミルシート	
		設計降伏点 Sy[MPa]	設計引張強さ Su[MPa]	降伏点 [MPa]	引張強さ [MPa]
基礎ボルト	SUS304	205	479	294	616 ^{※3}

※3：常温におけるミルシート値と規格値の比が、最高使用温度でも保たれると仮定して算出。

耐震バックチェック報告書に記載されている評価基準値とミルシート値を適用して算出した評価基準値を用いた評価結果を表 4 に示す。なお、評価基準値は設計・建設規格に基づき以下の式にて算出している。

$$\text{許容引張応力 } f_t = 1.5 \times \frac{F}{2}$$

ただし、 $F = \min(1.35S_y, 0.7S_u, 1.2S_y(\text{常温}))$

表 4 制御棒・破損燃料貯蔵ラックの裕度比較

評価対象 設備	評価 部位	応力 分類	評価値 [MPa]	評価基準値 ^{※4} [MPa]	裕度	備考
制御棒・破損燃料 貯蔵ラック	基礎 ボルト	引張応力	150	184	1.22	耐震バックチェック 報告書記載
				264	1.76	総合的安全評価 採用値

※4：評価基準値のうち、上段：設計降伏点・設計引張強さ適用，下段：ミルシート値適用

以上より、ミルシートを使用した場合の裕度は 1.76 となる。

盤関係の機能維持確認済加速度について

電気計装機器の地震時機能確認の手法については、「原子力発電所耐震設計技術指針 JEAG4601-1987」に示されているが、基本方針について示されているものであり、機能確認済加速度の具体的な記載はない。

このことから、上記の指針に基づいて実施された既往の試験研究等より機能確認済加速度を定めた。

電気計装機器の機能確認済加速度に関する検討結果を表1に示す。

表1 電気計装機器の機能確認済加速度

種別	機能確認済加速度	
	水平方向 (G ^{※1})	鉛直方向 (G ^{※1})
ベンチ盤	5.69 ^{※2}	1.55 ^{※3}
直立盤	5.88 ^{※2}	1.55 ^{※3}
充電器	5.88 ^{※2}	2.00 ^{※3}
計装ラック	5.69 ^{※2}	2.00 ^{※3}
メタクラ	2.04 ^{※2}	2.00 ^{※3}
パワーセンタ	2.82 ^{※2}	2.00 ^{※3}
直流主母線盤	2.82 ^{※2}	2.00 ^{※3}
モーターコントロールセンタ	4.93 ^{※2}	2.00 ^{※3}
バイタル交流電源設備	5.88 ^{※2}	1.93 ^{※3}

※1 G=9.80665 (m/s²)

※2 『平成16年度 原子力発電施設耐震信頼性実証に関する報告書 機器耐力その1 (横形ポンプ、電気品)』, 05 基構報-0002 (平成17年7月 独立行政法人 原子力安全基盤機構) をもとに設定。

※3 既往試験の結果をもとに設定。

(参考) 既往試験の結果をもとに設定した鉛直方向の評価基準値について



図1 盤の鉛直方向の動的機能維持評価手順

補足説明資料3

ポンプ・電動機等の機能維持確認済加速度について

今回の評価では、一部のポンプ及び電動機等について、既往の試験研究等を参考に、耐震バックチェックに用いた機能維持確認済加速度の一部見直しをおこなった（表1）。

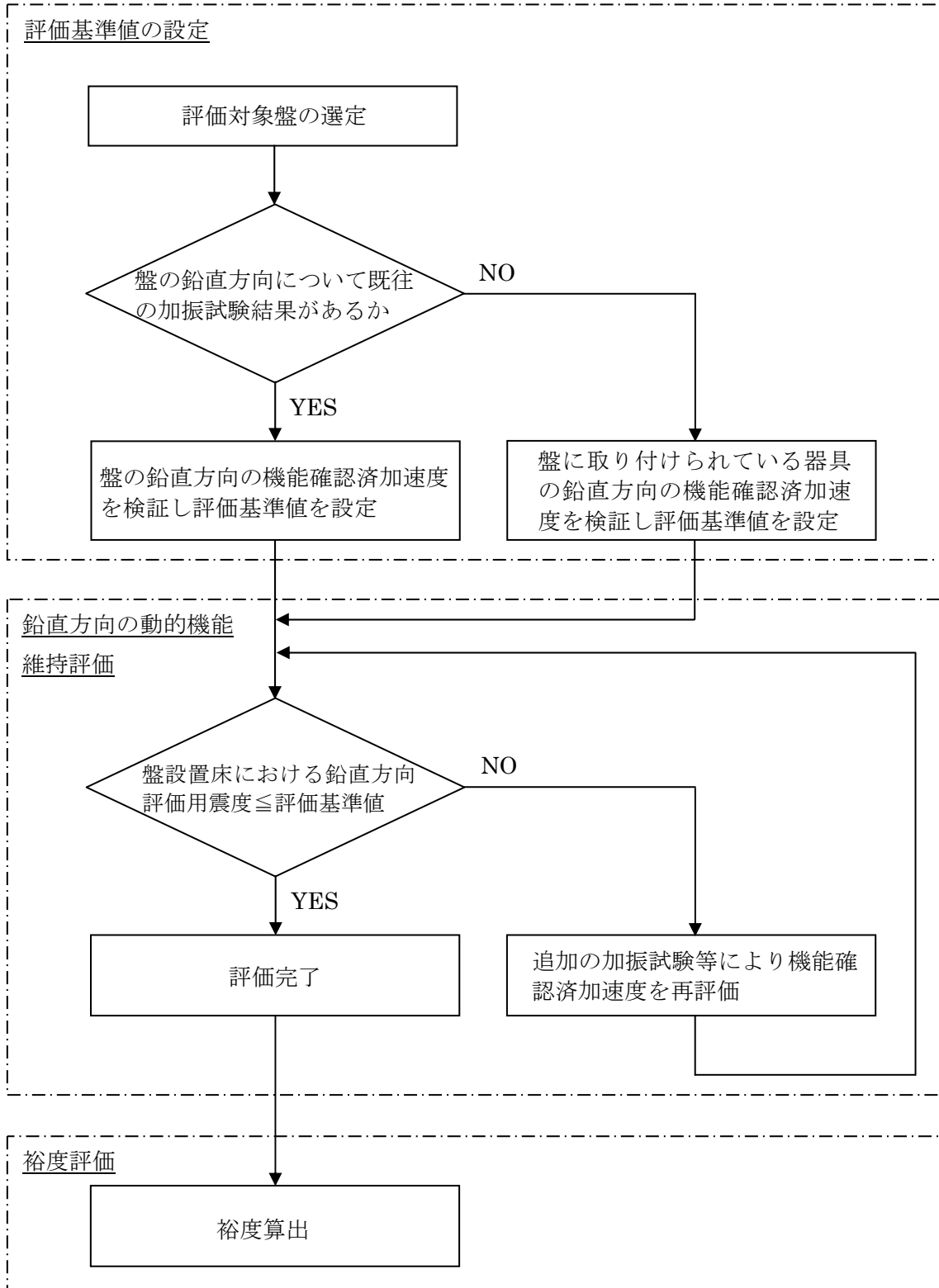
表1 ポンプ、電動機等の機能維持確認済加速度

種別	機種		加速度 確認部位	機能維持確認済加速度	
				水平方向 (G ^{*1})	鉛直方向 (G ^{*1})
立形ポンプ	ピットバレル形ポンプ	電動機：ころがり軸受 ^{*2}	加振試験 の 入力値	2.8 ^{*3}	1.9 ^{*3}
		電動機：すべり軸受 ^{*2}		2.8 ^{*3}	1.27 ^{*3}
	立形斜流ポンプ	2.8 ^{*3}		1.9 ^{*3}	
横形ポンプ	横形単段遠心式ポンプ			6.0 ^{*4*5}	
	横形多段遠心式ポンプ				
電動機	立形ころがり軸受電動機			軸受部	2.8 ^{*3}
	立形すべり軸受電動機		2.8 ^{*3}		1.27 ^{*3}
	横形ころがり軸受電動機		4.7 ^{*6}		
ファン	遠心直結型ファン		7.8 ^{*7}		4.2 ^{*7}
	軸流直動型ファン		4.8 ^{*7}		7.8 ^{*7}
	遠心直動型ファン		7.7 ^{*7}		7.4 ^{*7}

※1 G=9.80665 (m/s²)

※2 ポンプと組み合わされる電動機の軸受が全てころがり軸受の場合、「電動機：ころがり軸受」の欄に記載の機能維持確認済加速度を用いる。ポンプと組み合わされる電動機の軸受が1箇所でもすべり軸受の場合、「電動機：すべり軸受」の欄に記載の機能維持確認済加速度を用いる。ピットバレル形ポンプの軸受は、すべり軸受である。

※3 既往の試験^{*}で機能に問題ないことが確認されている加速度。

* 平成17年度 原子力施設等の耐震性評価技術に関する試験及び調査 機器耐力その3 (大型立形ポンプ) に係る報告書 (平成18年7月 独立行政法人 原子力安全基盤機構)

※4 既往の試験^{*}で機能に問題ないことが確認されている加速度。

* 平成16年度 原子力施設等の耐震性評価技術に関する試験及び調査 機器耐力その1 (横形ポンプ, 電気品) に係る報告書 (平成17年7月 独立行政法人 原子力安全基盤機構)

※5 ポンプの構造上、鉛直方向と水平方向(軸直角方向)において方向性は変わらないことから、水平方向の応答加速度と鉛直方向の応答加速度を合成(SRSS)し、水平方向の機能維持確認済加速度6.0[G]との比較をおこなった。

※6 同電動機の構造上、鉛直方向と水平方向(軸直角方向)において方向性は変わらないことから、水平方向の応答加速度と鉛直方向の応答加速度を合成(SRSS)し、水平方向の機能維持確認済加速度4.7[G]との比較をおこなった。

※7 『平成20～21年度 原子力施設等の耐震性評価技術に関する試験及び調査耐震機能限界試験(ファン)に係る報告書』, 10 耐部報-0002 (平成23年3月 独立行政法人 原子力安全基盤機構) をもとに設定。

動的機能維持評価（詳細評価）について

1. 評価対象設備

下記に示す機器について「原子力発電所耐震設計技術指針 JEAG4601-1991 追補版」（以下、「JEAG」という）等を参考に、動的機能維持を確認する上で評価が必要となる項目を抽出し、対象部位ごとに詳細評価（構造強度評価または動的機能維持評価）をおこなった。

- 原子炉隔離時冷却系ポンプ駆動用蒸気タービン
- 非常用ディーゼル発電機 発電機

2. 詳細評価

2. 1 原子炉隔離時冷却系ポンプ駆動用蒸気タービン

(1) 評価部位

原子炉隔離時冷却系ポンプ駆動用蒸気タービンの構造図及び抽出した評価部位を図1に示す。



図1 原子炉隔離時冷却系ポンプ駆動用蒸気タービン構造図，評価部位

(2) 評価結果

・各ボルト

構造強度評価を行い、評価値が評価基準値以下であることを確認した。

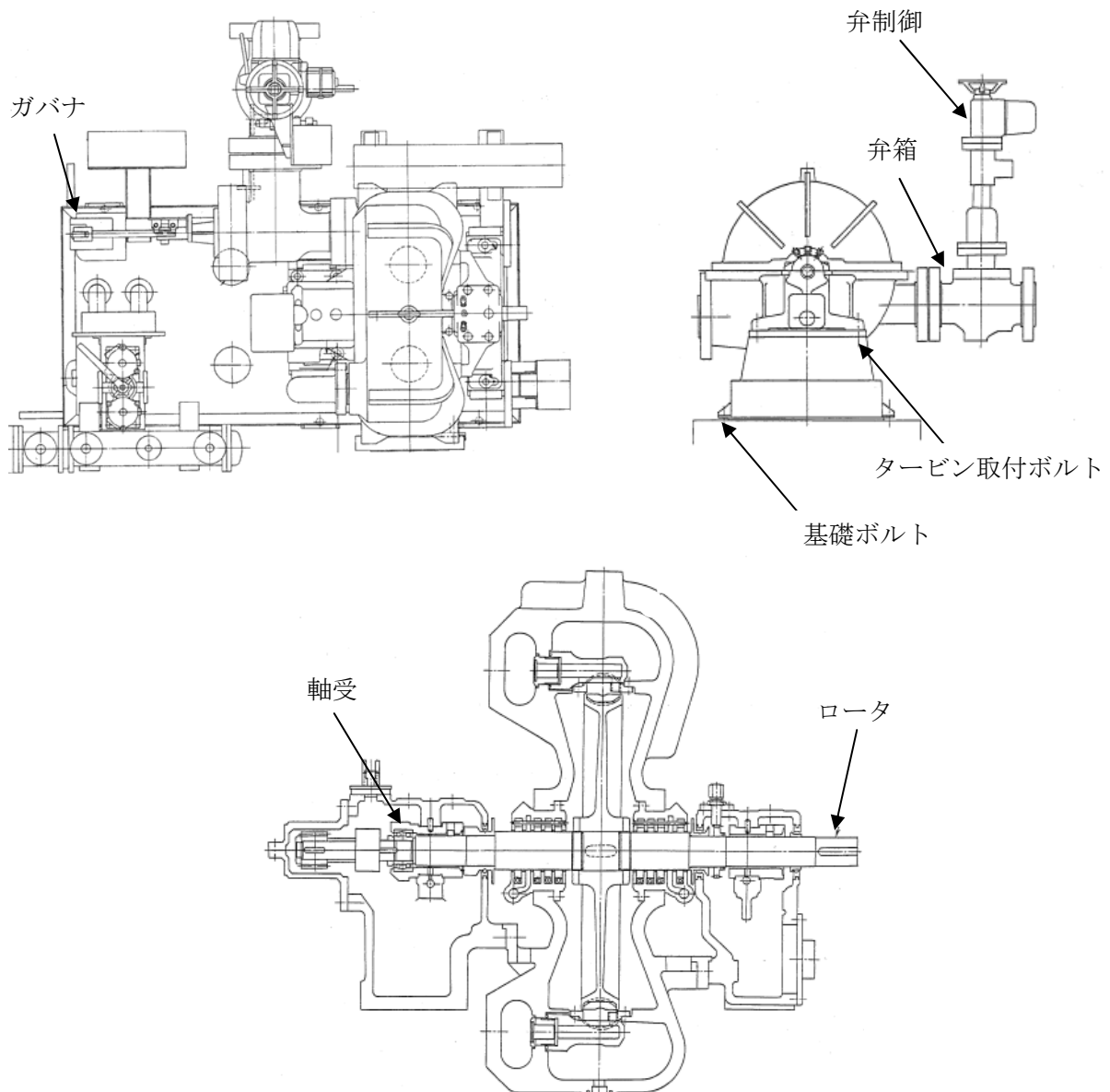
・軸受

地震時に軸受に作用する荷重が、評価基準値以下であることを確認した。

・ロータ

地震時のロータ変位量よりホイール先端と静止体との接触を評価し、ホイール先端がケーシングと接触しないことを確認した。

・ガバナ

ガバナ部の応答加速度が、試験により機能維持が確認されている加速度以下であることを確認した。

・弁制御

弁駆動部の応答加速度が、JEAG に示される機能確認済加速度以下であることを確認した。

・弁箱

地震時に算出される応力が評価基準値以下であることを確認した。

表 1 詳細評価結果まとめ (原子炉隔離時冷却系ポンプ駆動用蒸気タービン)

評価部位	評価項目	評価値	評価基準値	裕度
タービン 取付ボルト※1	引張応力	57 MPa	444 MPa	7.78
軸受	軸受荷重	848 N※2	11767 N※3	13.87
ロータ	変位量	0.10 mm※4	1.55 mm※5	15.5
ガバナ	加速度	1.1 G※6	4.5 G※7	4.09
弁制御	加速度	1.75 G※8	6.0 G	3.42
弁箱	応力	41 MPa※9	247 MPa	6.02

※1 裕度最小部位を記載

※2 ロータ重量×水平震度×応答倍率 1.2 (応答倍率は既往の研究*における実測値)

* 共同研究報告書 動的機器の地震時機能維持に関する研究 最終報告書 (別冊 No. 3) ポンプ駆動用タービン (昭和 58 年 3 月 東京電力株式会社, 東北電力株式会社, 中部電力株式会社, 北陸電力株式会社, 中国電力株式会社, 日本原子力発電株式会社, 東京芝浦電気株式会社, 株式会社日立製作所)

※3 軸受メーカー荷重仕様条件

※4 ホイール先端の半径変位量

※5 ホイール先端と静止体との間隙

※6 水平加速度と鉛直加速度の SRSS (二乗和平方根)

※7 メーカーの試験にて健全性が確認されている加速度 (水平 4.0 G, 鉛直 2.0 G の SRSS)

※8 水平震度×応答倍率 2.3 (応答倍率は既往の研究*における実測値)

* 共同研究報告書 動的機器の地震時機能維持に関する研究 最終報告書 (別冊 No. 3) ポンプ駆動用タービン (昭和 58 年 3 月 東京電力株式会社, 東北電力株式会社, 中部電力株式会社, 北陸電力株式会社, 中国電力株式会社, 日本原子力発電株式会社, 東京芝浦電気株式会社, 株式会社日立製作所)

※9 既往の研究*に示される発生応力に対して, 7号機の条件を用いて補正した値

* 平成 14 年度 原子力発電施設耐震信頼性実証に関する報告書 その 4 機器耐力その 2 (制御棒挿入性等) (平成 15 年 3 月 財団法人 原子力発電技術機構)

2. 1 非常用ディーゼル発電機

(1) 評価部位

非常用ディーゼル発電機の構造図及び抽出した評価部位を図2に示す。



図2 非常用ディーゼル発電設備構造図，評価部位

(2) 評価結果

・各ボルト

構造強度評価を行い、評価値が評価基準値以下であることを確認した。

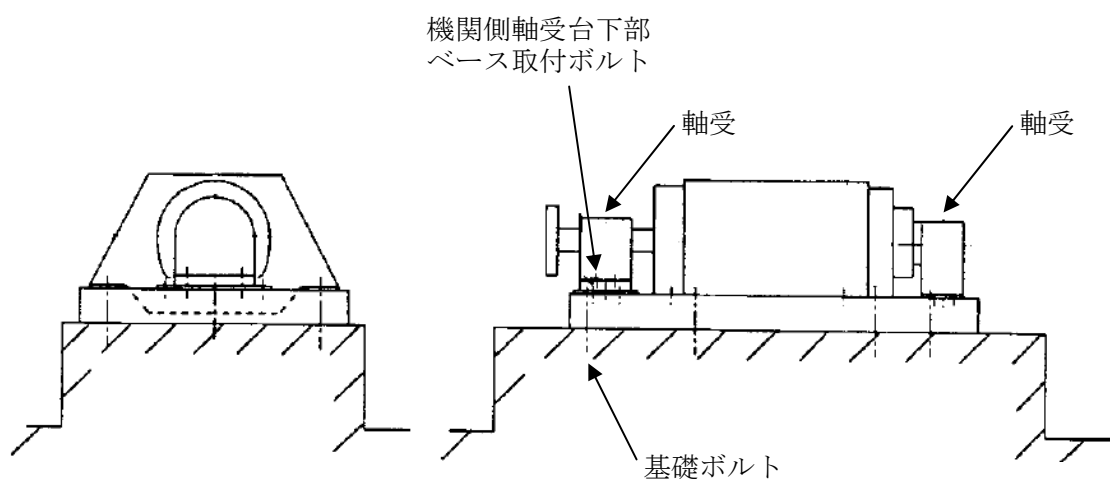
・軸受面圧

基準地震動 S_s による応答加速度によって軸が接触することで発生する軸受の面圧は 141 N/cm^2 であり、軸受の許容面圧 (588 N/cm^2) 以下であることから、基準地震動 S_s に対し機能維持することを確認した。

表2 詳細評価結果まとめ (非常用ディーゼル発電機 発電機)

評価部位	評価項目	評価値	評価基準値	裕度
機関側軸受台下部 ベース取付ボルト※1	引張応力	86 MPa	205 MPa	2.38
軸受	面圧	141 N/cm^2 ※2	588 N/cm^2 ※3	4.17

※1 裕度最小部位を記載

※2 既往の研究*に示されている解析により求めた面圧を7号機の条件を用いて補正した値

※3 既往の研究*に示されている解析により求めた許容面圧

* 平成3年度 原子力発電施設耐震信頼性実証試験に関する報告書 その1 非常用ディーゼル発電機システム耐震実証試験

(平成4年3月 (財)原子力工学試験センター)

制御棒駆動機構ハウジング貫通孔および

原子炉冷却材再循環ポンプモータケーシングの耐震性評価について

当該設備は軸圧縮荷重と曲げモーメントが負荷される。耐震バックチェックでは、安全側に軸圧縮応力と曲げモーメントによる曲げ応力の合算値を一様軸圧縮応力として構造強度評価を実施した。

総合的安全評価では、荷重の形態に対してより現実的な座屈評価を実施した(図1)。

耐震安全性評価の想定(一様軸圧縮)

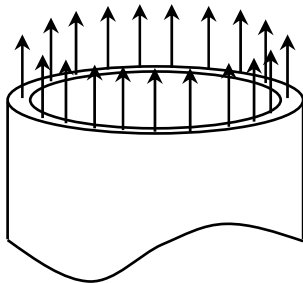

実際の発生応力(一様軸圧縮+曲げ応力)



図1 軸圧縮応力の評価

1. 座屈評価式

ここでは、「原子力発電所耐震設計技術規程(JEAC4601-2008)」に示されるクラス MC 容器の座屈評価式を適用して耐震裕度を評価する。

$$\frac{\alpha(P/A)}{f_c} + \frac{\alpha(M/Z)}{f_b} \leq 1 \quad (1)$$

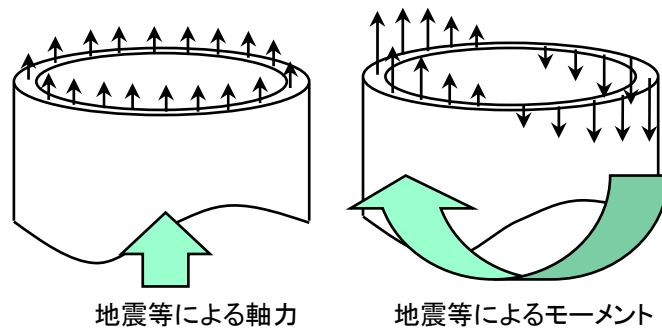
上記式は $\ell/R \leq 5$ の場合に適用できる。ただし、強め輪等により $\ell/R \leq 0.5$ となる場合は、強め輪の効果を考慮することができる。ここで、

- P : 軸圧縮荷重 (N)
- A : 断面積 (mm^2)
- M : 曲げモーメント ($\text{N} \cdot \text{mm}$)
- Z : 断面係数(mm^3)
- f_c : 軸圧縮荷重に対する座屈応力(MPa)
- f_b : 曲げモーメントに対する座屈応力 (MPa)
- α : 安全率
- ℓ : 胴長(mm)
- R : 円筒の平均半径(mm)

a. 軸圧縮荷重に対する座屈応力 (f_c)

$$f_c = \begin{cases} F & (\eta \leq \eta_1) \\ F \times \left\{ 1 - \frac{1}{6800g} (F - \Phi_c\{\eta_2\})(\eta - \eta_1) \right\} & (\eta_1 < \eta < \eta_2) \\ \Phi_c\{\eta\} & (\eta_2 \leq \eta \leq 800) \end{cases}$$

ここに、

$$\Phi_c\{\eta\} = 0.6 \frac{E}{\eta} \left[1 - 0.901 \left\{ 1 - \exp\left(-\frac{1}{16}\sqrt{\eta}\right) \right\} \right]$$

b. 曲げモーメントに対する座屈応力 (f_b)

$$f_b = \begin{cases} F & (\eta \leq \eta_1) \\ F \times \left\{ 1 - \frac{1}{8400g} (F - \Phi_b\{\eta_3\})(\eta - \eta_1) \right\} & (\eta_1 < \eta < \eta_3) \\ \Phi_b\{\eta\} & (\eta_3 \leq \eta \leq 800) \end{cases}$$

ここに,

$$\Phi_b\{\eta\} = 0.6 \frac{E}{\eta} \left[1 - 0.731 \left\{ 1 - \exp\left(-\frac{1}{16} \sqrt{\eta}\right) \right\} \right]$$

c. 安全率(α)

安全率は,

$$\alpha = \begin{cases} 1.0 & (\eta \leq \eta_1) \\ 1.0 + \frac{F}{13600g} (\eta - \eta_1) & (\eta_1 < \eta < \eta_2) \\ 1.5 & (\eta_2 \leq \eta) \end{cases}$$

ここに,

F : 設計・建設規格 SSB-3121.1 において定める F の値(MPa)

E : 材料の縦弾性係数(MPa)

t : 円筒の板厚(mm)

g : 重力加速度(=9.80665 m/s²)

$\eta = R/t$, $\eta_1 = 1200 \text{ g}/F$, $\eta_2 = 8000 \text{ g}/F$, $\eta_3 = 9600 \text{ g}/F$

各設備の評価に用いた値を表1に示す。

表1 各設備の評価に用いた値

評価対象設備	R	t	η (=R/t)	F	η_1	P	A	M	Z
制御棒駆動機構 ハウジング貫通孔	83.7	15.0	5.58	245	48.03	460.1 $\times 10^3$	7888.54	7.9395 $\times 10^6$	305419
原子炉冷却材 再循環ポンプ モータケーシング	140.7	25.4	5.54	303	38.84	478.9 $\times 10^3$ **	22450	235.6 $\times 10^6$ **	1.460 $\times 10^6$

※減衰定数3%を適用して評価した値

$\eta \leq \eta_1$ の場合は、(1)式は以下のようなになる。

$$\frac{P}{A} + \frac{M}{Z} \leq \frac{F}{Z} \quad (2)$$

各設備は表1より $\eta \leq \eta_1$ となるため、(2)式より座屈評価を実施する。

2. 評価結果

耐震バックチェック報告書記載値と、クラス MC 容器座屈評価式を使用した評価結果を表 2 に示す。

表 2 各設備の裕度比較

評価対象設備	評価部位	応力分類	評価値	評価基準値	裕度	備考
制御棒駆動機構ハウジング貫通孔	スタブチューブ	軸圧縮応力	85 MPa	124 MPa	1.45	耐震バックチェック報告書記載
		座屈	0.347	1	2.88	総合的安全評価採用値*
原子炉冷却材再循環ポンプモータケーシング	ケーシング	軸圧縮応力	195 MPa	207 MPa	1.06	耐震バックチェック報告書記載
		座屈	0.604	1	1.65	総合的安全評価採用値*

※ クラス MC 容器座屈評価式

以上より、クラス MC 容器座屈評価式を適用した場合の裕度は制御棒駆動機構ハウジング貫通孔が 2.88、原子炉冷却材再循環ポンプモータケーシングが 1.65 となる。

<参考>

耐震バックチェックの評価基準値 (クラス 1 容器)

1.5 Min(Sm, B)

Sm:設計応力強さ

B:「設計・建設規格」付録材料図表 Part7 より求めた値

補足説明資料6

軽油タンクの耐震性評価について

1. はじめに

7号機で実施した軽油タンクの耐震性評価の概要を示す。設計時と同様に胴板及び基礎ボルトの評価を実施した。

なお、爆発時を考慮し天板と胴板の溶接部の強度は期待していない設計思想であるため、設計時には液面のスロッシング高さを評価し、天板に達しないことを確認している。基準地震動 S_s に対する液面のスロッシング高さは、天板に達するものの、本検討では、そのことが直ちに内容物の保有機能の喪失に至らないと判断し、スロッシング高さを裕度評価に含めないものとする。

2. 軽油タンクの構造

7号機の軽油タンクは、地盤上に設置された平底たて置円筒形の容器であり、基礎ボルトで定着されている。軽油タンクの概略構造を以下に示す（図1）。



図1 軽油タンクの概略構造

3. 軽油タンクの評価

(1) 計算方法

計算方法は、「原子力発電所耐震設計技術指針 (JEAG4601-1987)」の平底たて置円筒形容器の評価手順を適用する。

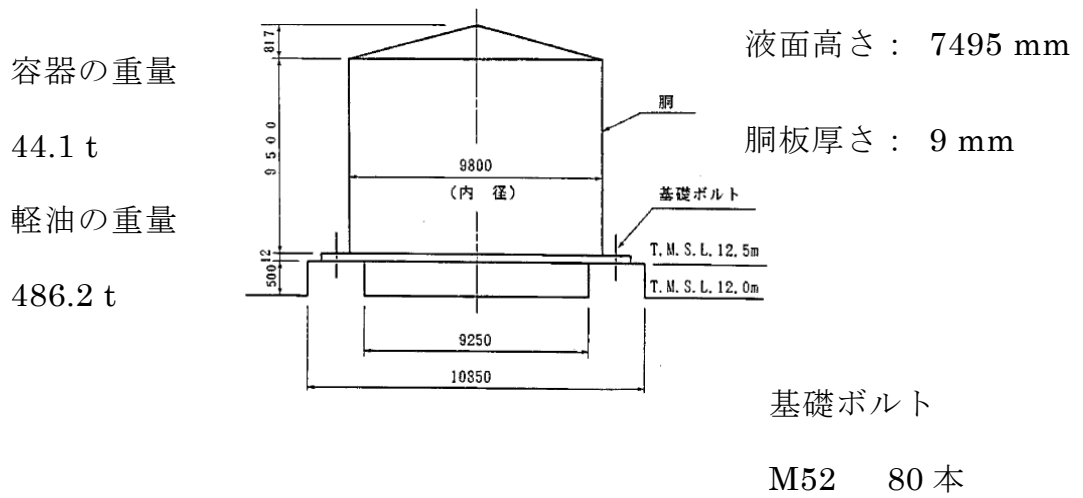
(2) 胴板の評価

①地震応答解析モデル

軽油タンクの動的解析に用いた地震応答解析モデルは、タンク本体を4質点に分け、これらの点を曲げ、及びせん断剛性を有する、はり要素で結合し、液動振動の等価質量を軽油タンク側の質点とばねで連結する。



図2 地震応答解析モデル

②固有周期

図2の軽油タンク地震応答解析モデルの固有値解析結果から、固有周期は0.077(秒)となる。

③胴板の評価

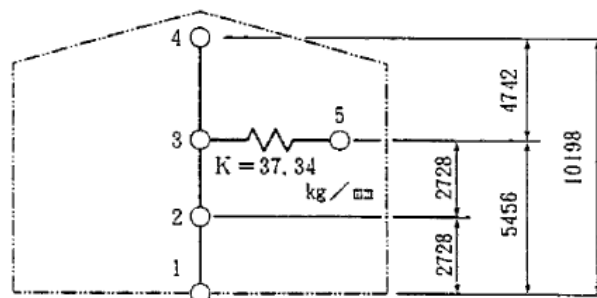
「原子力発電所耐震設計技術規程 (JEAC4601-2008)」に示されるクラスMC容器の座屈評価式を用いて座屈評価を実施する。なお、評価に用いる図2の地震応答解析モデルによる解析結果を評価に用いる地震荷重とする(表1)。

表1 評価用地震荷重

評価位置	曲げモーメント [kN・m]	せん断力 [kN]	軸力 [kN]
T.M.S.L. 12.5 m (軽油タンク基部の値)	25900	5340	634

$$\frac{\alpha(P/A)}{f_c} + \frac{\alpha(M/Z)}{f_b} \leq 1$$

上記式は $\ell/R \leq 5$ の場合に適用できる。ただし、強め輪等により $\ell/R \leq 0.5$ となる場合は、強め輪の効果を考慮することができる。ここで、

- P** : 軸圧縮荷重 (N)
A : 断面積 (mm^2)
M : 曲げモーメント ($\text{N} \cdot \text{mm}$)
Z : 断面係数 (mm^3)
 f_c : 軸圧縮荷重に対する座屈応力 (MPa)
 f_b : 曲げモーメントに対する座屈応力 (MPa)
 α : 安全率
 ℓ : 胴長 (mm)
R : 円筒の平均半径 (mm)

a. 軸圧縮荷重に対する座屈応力 (f_c)

$$f_c = \begin{cases} F & (\eta \leq \eta_1) \\ F \times \left\{ 1 - \frac{1}{6800g} (F - \Phi_c\{\eta_2\})(\eta - \eta_1) \right\} & (\eta_1 < \eta < \eta_2) \\ \Phi_c\{\eta\} & (\eta_2 \leq \eta \leq 800) \end{cases}$$

ここに、

$$\Phi_c\{\eta\} = 0.6 \frac{E}{\eta} \left[1 - 0.901 \left\{ 1 - \exp\left(-\frac{1}{16} \sqrt{\eta}\right) \right\} \right]$$

b. 曲げモーメントに対する座屈応力(f_b)

$$f_b = \begin{cases} F & (\eta \leq \eta_1) \\ F \times \left\{ 1 - \frac{1}{8400g} (F - \Phi_b\{\eta_3\})(\eta - \eta_1) \right\} & (\eta_1 < \eta < \eta_3) \\ \Phi_b\{\eta\} & (\eta_3 \leq \eta \leq 800) \end{cases}$$

ここに,

$$\Phi_b\{\eta\} = 0.6 \frac{E}{\eta} \left[1 - 0.731 \left\{ 1 - \exp\left(-\frac{1}{16} \sqrt{\eta}\right) \right\} \right]$$

c. 安全率(α)

安全率は,

$$\alpha = \begin{cases} 1.0 & (\eta \leq \eta_1) \\ 1.0 + \frac{F}{13600g} (\eta - \eta_1) & (\eta_1 < \eta < \eta_2) \\ 1.5 & (\eta_2 \leq \eta) \end{cases}$$

ここに,

F : 設計・建設規格 SSB-3121.1 において定める F の値(MPa)

E : 材料の縦弾性係数(MPa)

t : 円筒の板厚(mm)

g : 重力加速度(=9.80665m/s²)

$\eta = R/t$, $\eta_1 = 1200g/F$, $\eta_2 = 8000g/F$, $\eta_3 = 9600g/F$

(3) 基礎ボルトの評価

①引張応力

地震によりタンクに転倒モーメントが作用した場合の基礎ボルトの引張荷重と基礎部の圧縮荷重のつり合い条件から基礎ボルトの引張荷重を算出し、引張応力を求める (図3)。

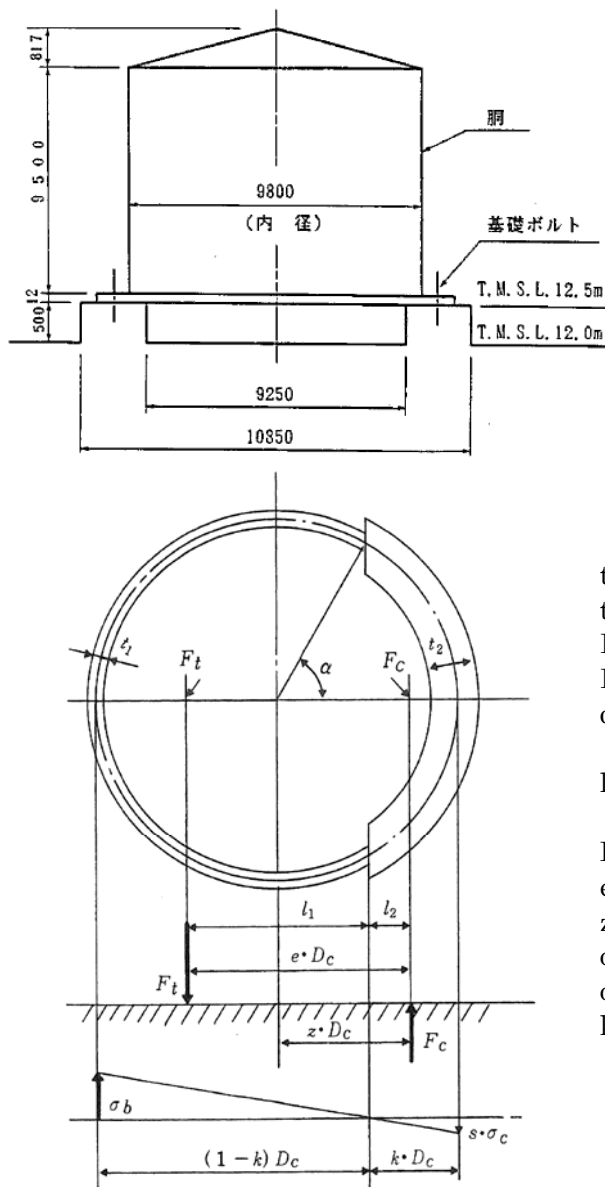

- t_1 : 基礎ボルト面積相当板幅
- t_2 : 圧縮側基礎相当幅
- F_t : 基礎ボルトに作用する引張力
- F_c : 基礎に作用する圧縮力
- α : 基礎ボルト計算における中立軸を定める角度
- l_1, l_2 : 基礎ボルト計算における中立軸から荷重作用点までの距離
- D_c : 基礎ボルトのピッチ円直径
- e : 基礎ボルト計算における係数
- z : 基礎ボルト計算における係数
- σ_b : 基礎ボルトに生じる引張応力
- σ_c : 基礎に生じる圧縮応力
- k : 基礎ボルト計算における中立軸の荷重係数

「原子力発電所耐震設計技術指針 (JEAG4601-1987) より抜粋」

図3 基礎の荷重説明図

②せん断応力

表1の水平方向荷重による地震力を各ボルトが負担するとし、評価する。

4. 評価結果

構造強度評価結果を表2に示す。

表2 軽油タンク 構造強度評価結果

評価部位	応力分類	計算値 [MPa]	評価基準値 [MPa]	裕度
胴板	座屈	0.696 [*]	1 [*]	1.43
基礎ボルト	引張	20	291	14.5
	せん断	32	224	7.00

※座屈に対する評価式により、計算値は評価基準値に対する比率で示す。

廃棄物処理建屋の耐震性評価について

1. 廃棄物処理建屋の概要

廃棄物処理建屋は、地上2階（一部3階）、地下3階の鉄筋コンクリート造（一部鉄骨鉄筋コンクリート造および鉄骨造）であり、屋根部分はトラス構造となっている。廃棄物処理建屋の概略平面図および概略断面図を図1および図2に示す。

廃棄物処理建屋は耐震重要度分類によるBクラスに属する施設であり、建屋そのものに動的解析を要求されていないが、建屋内にストレステストの評価に関係する復水貯蔵槽があることから、基準地震動 S_s に対する地震応答解析を実施する。

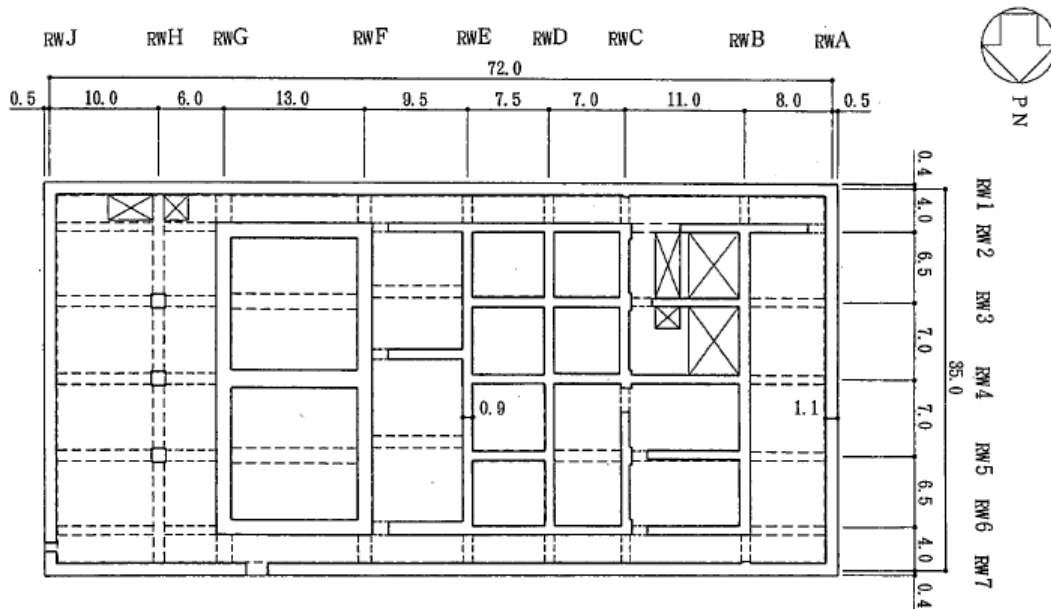

(単位 : m)

図1 廃棄物処理建屋の概略平面図（地下2階）

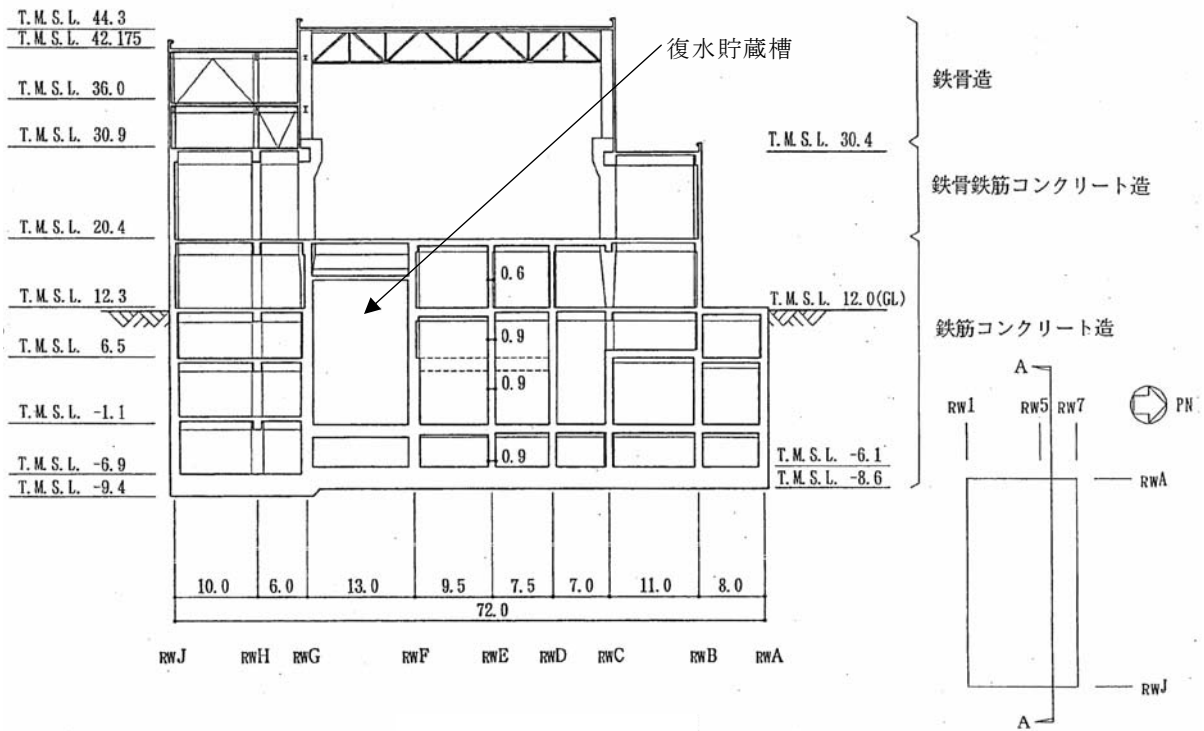

A-A 断面

図2 廃棄物処理建屋の概略断面図

2. 廃棄物処理建屋の耐震裕度評価

(1) 評価の概要

地震に対する安全性評価は、基準地震動 S_s を用いた地震応答解析によることを基本とし、応答と許容値との比較により、基準地震動 S_s に対する裕度を評価する。解析モデルは建屋の応答性状を適切に表現できるモデルとし、地震応答解析により求められたせん断ひずみをもとに評価する。

(2) 地震応答解析

a.地震応答解析モデル

水平方向の地震応答解析モデルは、地盤との相互作用を考慮し、曲げおよびせん断剛性を考慮した質点系モデルとする。モデル化は NS 方向、EW 方向それぞれについて行い、復元力特性を用いた弾塑性応答解析とする。地震応答解析モデルを図3に示す。なお、地震応答解析モデルにおける鉄筋コンクリートの剛性評価は、柏崎刈羽原子力発電所7号機原子炉建屋やタービン建屋と同様に、コンクリートの実際の平均的な強度を基に算定する。

入力地震動は、解放基盤表面レベルに想定する基準地震動 S_s を用いることとする。埋め込みを考慮した地震応答解析モデルであるため、モデルに入力する地震動は、一次元波動論に基づき、解放基盤表面レベルに想定する基準地震動 S_s に対する地盤の応答として評価する。



図3(1) 地震応答解析モデル (NS 方向)



図 3(2) 地震応答解析モデル (EW 方向)

3. 評価結果

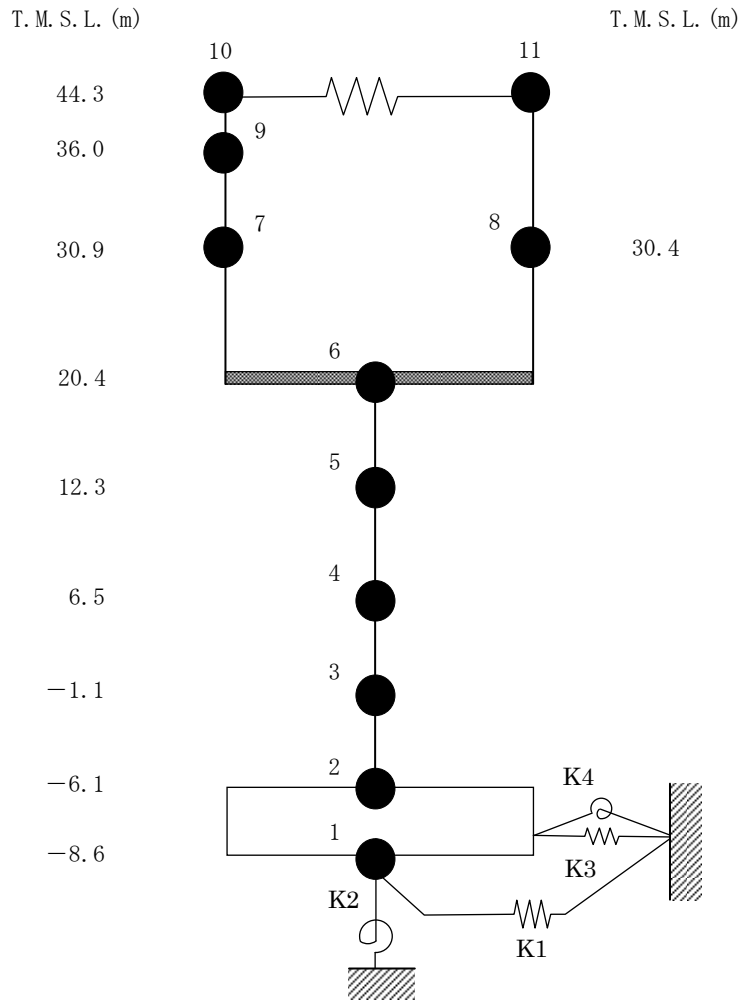
耐震裕度評価にあたっては、復水貯蔵槽に係る部位を対象として、廃棄物処理建屋の主たる耐震要素である耐震壁の安全性について評価を行う。

評価は、基準地震動 S_s による最大せん断ひずみで行い、評価基準値は、「発電用原子炉施設に関する耐震設計審査指針」の改訂に伴う耐震安全性評価と同様のせん断ひずみ (2.0×10^{-3}) とする。

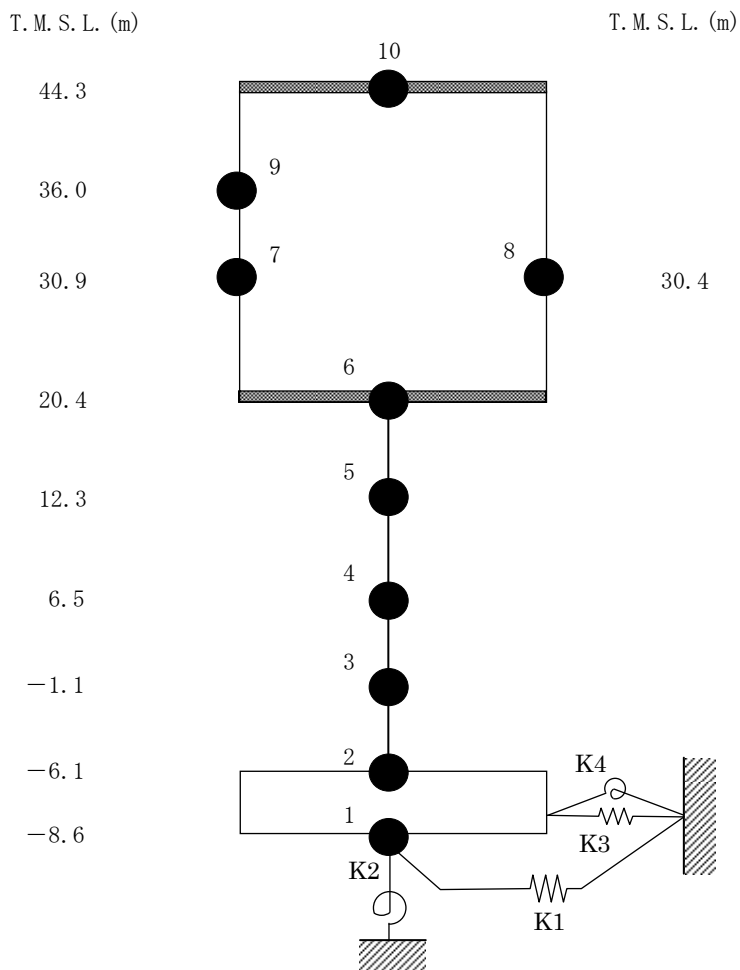
耐震壁のせん断ひずみの一覧を表1に示す。図4に基準地震動 S_s に対する最大応答値を耐震壁のせん断スケルトン曲線上に示す。せん断ひずみは、最大で 0.14×10^{-3} (S_s -2, EW 方向, B3F) であり、評価基準値を満足している。

表1 耐震壁のせん断ひずみ一覧

(NS 方向)

階	S_s -1	S_s -2	S_s -3	S_s -4	S_s -5	評価基準値
						($\times 10^{-3}$)
1F	0.09	0.08	0.08	0.04	0.05	2.0以下
B1F	0.09	0.08	0.08	0.04	0.05	
B2F	0.10	0.09	0.10	0.05	0.06	
B3F	0.14	0.12	0.13	0.06	0.08	

(EW 方向)

階	S_s -1	S_s -2	S_s -3	S_s -4	S_s -5	評価基準値
						($\times 10^{-3}$)
1F	0.08	0.11	0.08	0.06	0.08	2.0以下
B1F	0.07	0.10	0.06	0.05	0.07	
B2F	0.09	0.12	0.08	0.07	0.08	
B3F	0.11	0.14	0.09	0.08	0.09	

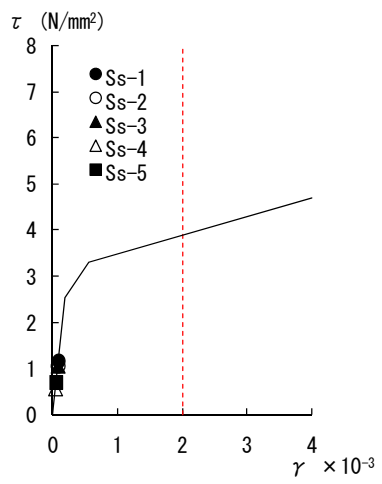

(1F, NS)

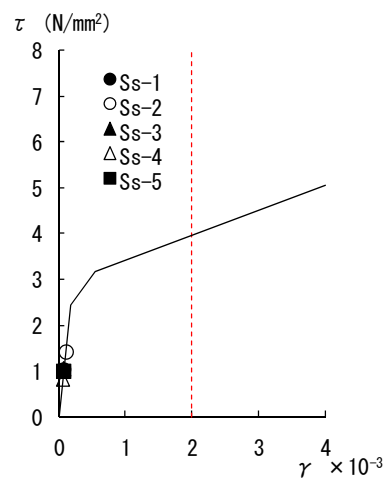

(1F, EW)

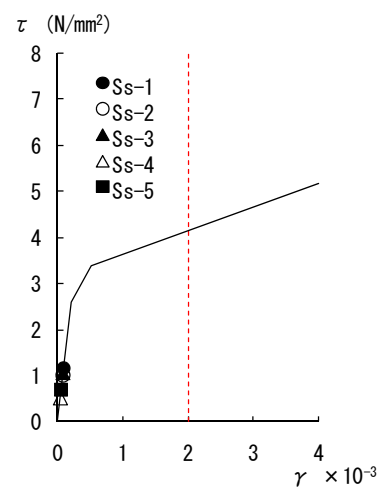

(B1F, NS)

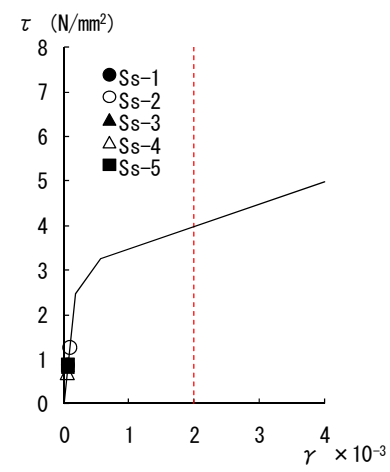

(B1F, EW)

図4(1) せん断スケルトン曲線上の最大応答値



図4(2) せん断スケルトン曲線上の最大応答値

建屋基礎地盤の耐震裕度について

原子炉建屋の基礎地盤の安定性については、耐震バックチェックにおいて、すべり線上のせん断抵抗力の和をすべり線上のせん断力の和で除して求めたすべり安全率により評価している。このため、建屋基礎地盤の耐震裕度は、より現実的な評価を行うために実施した奥行き方向の側面抵抗効果を考慮した解析（以下、側面抵抗効果解析という。）に基づくすべり安全率の最小値とする。

耐震バックチェックでは、原子炉建屋で直交する汀線平行断面及び汀線直交断面について基準地震動 S_s を用いた地震応答解析（二次元動的有限要素法解析）を実施し、すべり安全率の最小値が評価基準値（1.5）以上となり、建屋基礎地盤が十分な安全性を有していることを確認している。解析結果は表1に示すとおり、すべり安全率の最小値は1.6（汀線平行断面、 S_s -3、F系断層のすべり）である。さらに、二次元動的有限要素法解析で相対的にすべり安全率が低いケースを対象に側面抵抗効果解析を実施し、側面抵抗効果によるすべり安全率への影響について検討している。解析結果は表2に示すとおり、すべり安全率の最小値は2.9（汀線平行方向加震、 S_s -1、F3断層面）である。

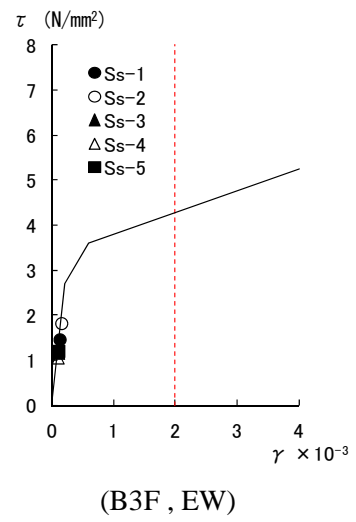
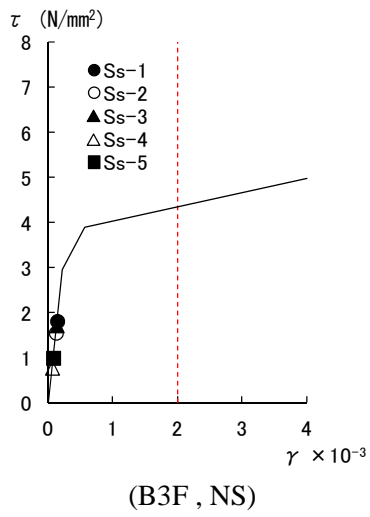
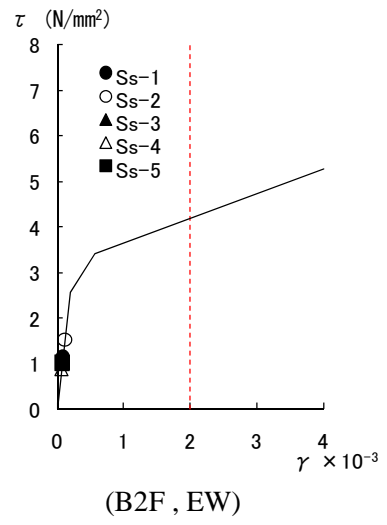
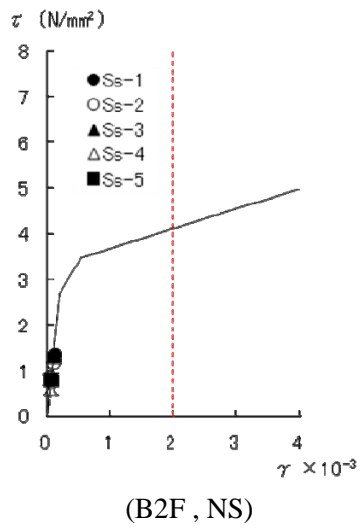
表 1 すべり安全率の最小値(原子炉建屋基礎地盤, 二次元動的有限要素法解析)

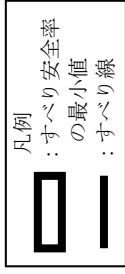











汀線平行断面		汀線直交断面	
すべり線形状	すべり安全率	すべり線形状	すべり安全率
 建屋底面のすべり	3.0 (Ss-1)	 建屋底面のすべり	2.7 (Ss-1)
 建屋底面のすべり	3.5 (Ss-1)	 F系断層のすべり	2.0 (Ss-1)
 F5断層+②断層のすべり	1.7 (Ss-3)	 F3断層+V系断層のすべり	2.4 (Ss-1)
 F5断層のすべり	1.6 (Ss-3)	 F系断層のすべり	3.3 (Ss-3)
 F5断層+β断層のすべり	2.1 (Ss-3)	 F2断層+V系断層のすべり	3.2 (Ss-3)

表 2 すべり安全率の最小値(原子炉建屋基礎地盤, 奥行き方向の側面抵抗効果を考慮した解析)

凡例
 : すべり安全率の最小値

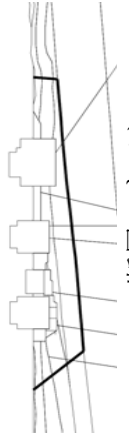
立上角度	汀線平行方向加震		汀線直交方向加震	
	F2 断層面	F3 断層面	F2 断層面	F3 断層面
22.5 度	-	3.4 (Ss-1)	3.6 (Ss-3)	3.3 (Ss-1)
30.0 度	-	3.0 (Ss-1)	-	-
33.0 度	3.4 (Ss-3)	-	-	-
45.0 度	3.3 (Ss-3)	2.9 (Ss-1)	3.5 (Ss-3)	3.3 (Ss-1)
67.5 度	3.4 (Ss-1, 3)	3.0 (Ss-1, 3)	3.5 (Ss-3)	3.3 (Ss-1)

燃料移送ポンプの耐震性評価について

1. 燃料移送ポンプについて

燃料移送ポンプは、スクリー式ポンプであり、屋外 (T.M.S.L. 12.0 m) に設置されている。同ポンプの構造は、スクリー式冷凍機 (圧縮機) に類似していることから (図1), 「原子力発電所耐震設計技術指針 (JEAG4601-1991 追補版)」等を参考に、動的機能維持を確認する上で評価が必要となる項目を抽出し、対象部位ごとに詳細評価 (構造強度評価または動的機能維持評価) をおこなった。



図1 燃料移送ポンプ及びスクリー式冷凍機構造図

2. 詳細評価

(1) 評価部位

燃料移送ポンプの構造図及び評価部位を図2に示す。

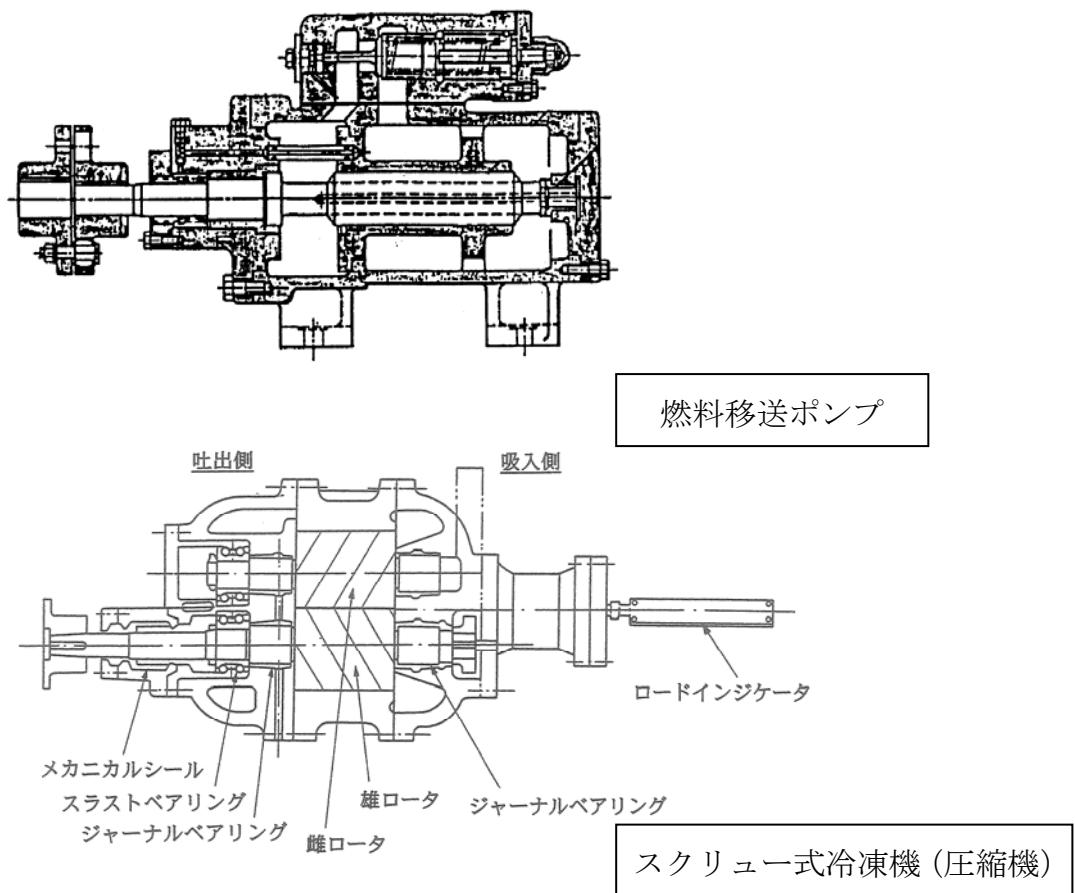

図2 燃料移送ポンプ構造図及び評価部位

(2) 評価結果

- ・ボルト（基礎ボルト，ポンプ本体取付ボルト，原動機取付ボルト）

それぞれ構造強度評価を行い，評価値が評価基準値以下であることを確認した（表1）。

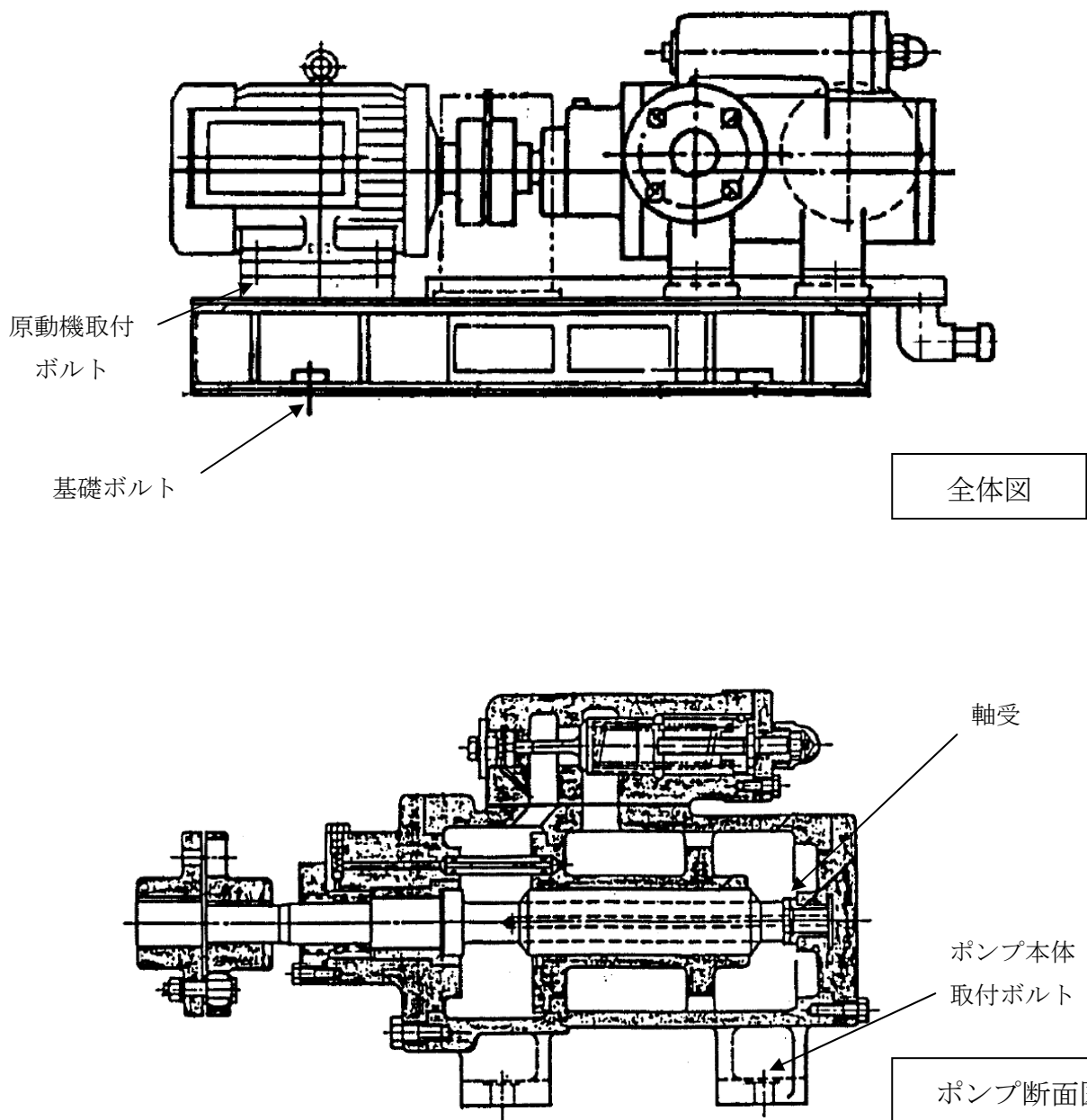
表1 詳細評価結果（構造強度評価）

評価部位	評価項目 (応力分類)	評価値 [MPa]	評価基準値 [MPa]	裕度
基礎 ボルト	引張	7	207	29.57
	せん断	3	159	53.00
ポンプ本体 取付ボルト	引張	3	421	140.33
	せん断	2	324	162.00
原動機取付 ボルト	引張	4	440	110.00
	せん断	2	338	169.00

- ・軸受

軸受のラジアル方向，スラスト方向について，それぞれの限界加速度と評価用加速度との比較を行った。

表2 詳細評価結果（動的機能維持評価）

評価項目	評価加速度	限界加速度 ^{※1}	裕度
ラジアル方向	1.69 ^{※2}	25.01	14.79
スラスト方向	1.21 ^{※3}	5.67	4.68

※1 既往の研究*に示されている解析により求めた限界値

* 平成3年度 原子力発電施設耐震信頼性実証試験に関する報告書 その1
非常用ディーゼル発電機システム耐震実証試験
(平成4年3月 (財)原子力工学試験センター)

※2 水平加速度と鉛直加速度のSRSS（二乗和平方根）

※3 水平加速度

3. まとめ

燃料移送ポンプの動的機能維持評価について、「原子力発電所耐震設計技術指針 (JEAG4601-1991 追補版)」等を参考に、動的機能維持を確認する上で評価が必要となる項目を抽出し、対象部位ごとに詳細評価 (構造強度評価および動的機能維持評価) をおこなった。

詳細評価の結果、ボルトの評価値は評価基準値を下回ること、軸受の加速度は限界加速度を下回ることを確認した。

非常用送風機の耐震性評価について

1. 非常用送風機について

非常用ディーゼル発電機非常用送風機について、構造強度評価を実施した(図1)。その概要を以下に示す。

2. 概略構造



図1 非常用ディーゼル発電機非常用送風機の概略構造

3. 構造強度評価

構造強度評価においては、「原子力発電所耐震設計技術指針（JEAG 4601-1987）」ポンプ・ファン類の強度評価手法を適用し、各ボルトの評価を実施した。

(1) 各ボルトの評価

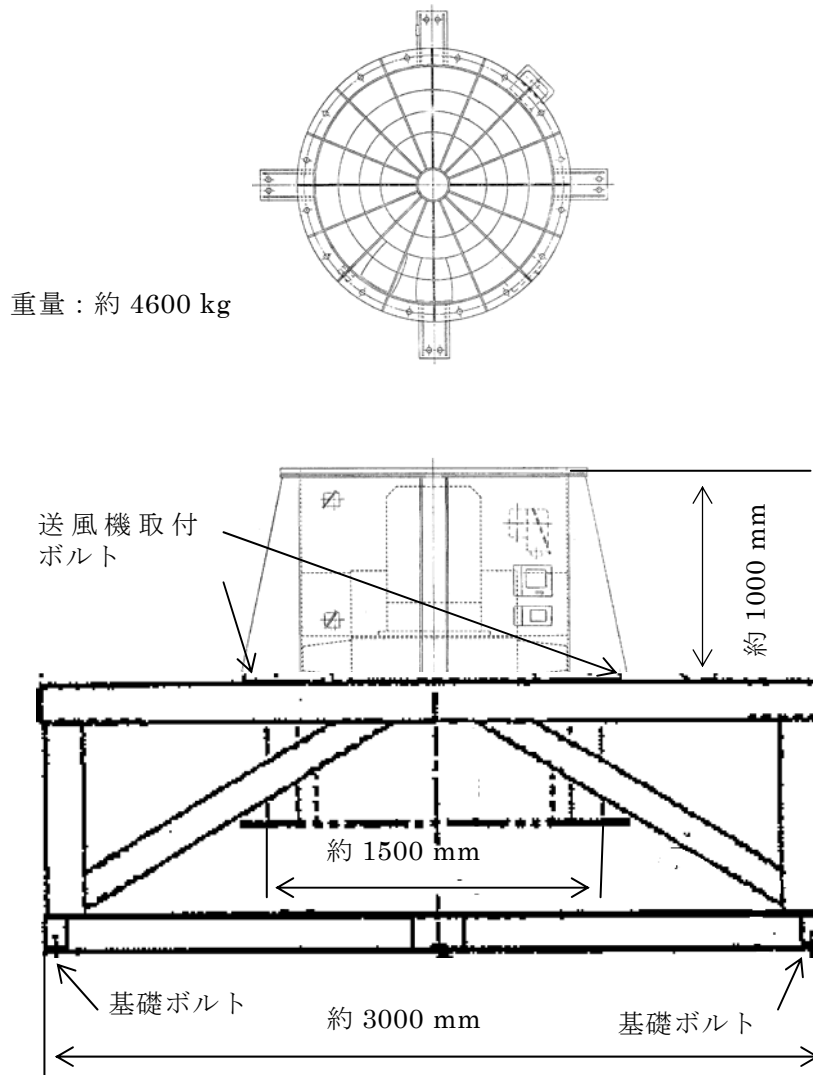
地震荷重および自重によりボルトに加わる引張力を考慮する。なお、ボルトを支点とした転倒を考慮し、これを片側のボルトで受けるものとして評価した。

(2) 各ボルトの評価結果

構造強度評価結果を表1に示す。

表1 非常用ディーゼル発電機非常用送風機 構造強度評価結果

評価部位	応力分類	評価値 [MPa]	評価基準値 [MPa]	裕度
基礎ボルト*1	引張	47	189	4.02

*1 裕度最小部位を記載

電路類の耐震性評価について

1. 電路類の概要

電線、ケーブル、導体等の形で電流が通じている回路が、鋼板その他の材料で構成された支持及び保護の役目をする構造物に収納されている場合、その構造物及び電気回路を含めて電路類という。

回路の支持及び保護の役目をする構造物としては、ケーブルトレイや電線管等がある。ケーブルトレイ、電線管の例を図1及び図2に示す。



図1 ケーブルトレイの例
(ケーブルトレイ下からの写真)



図2 電線管の例

2. ケーブルトレイの評価

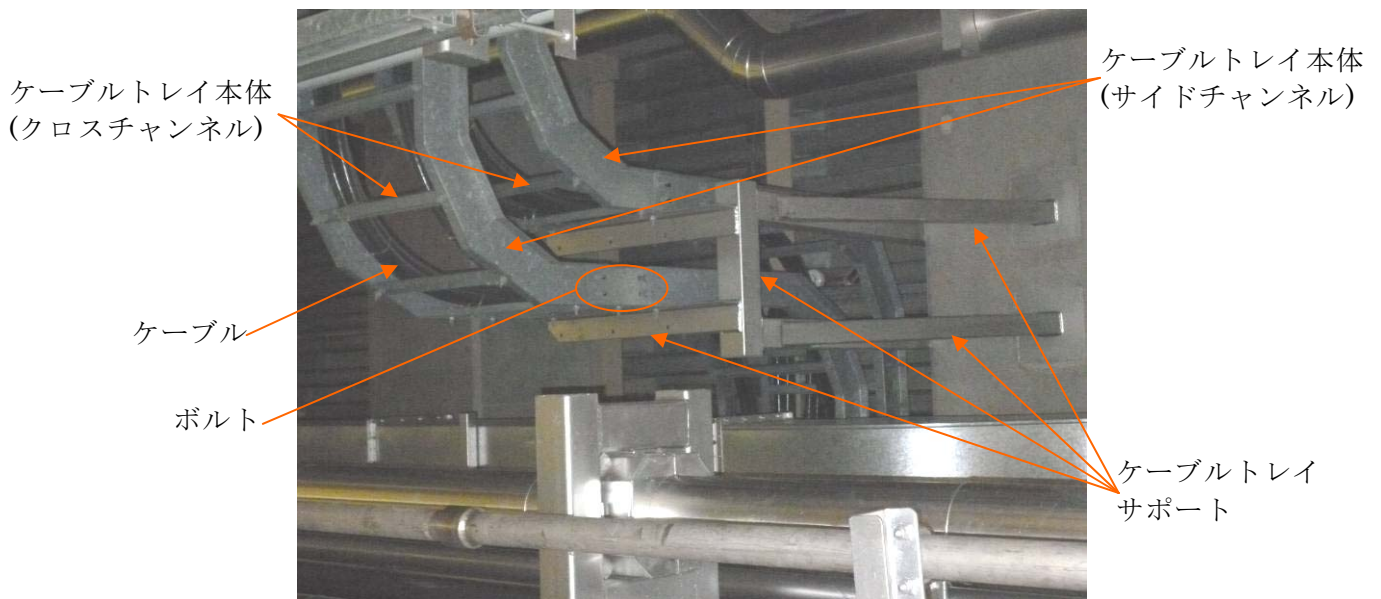
ケーブルトレイの評価では、ケーブルトレイ本体をモデル化し(図3参照)、固有値解析を行い柔剛を判定した後、静的解析又は動的地震応答解析によりケーブルトレイ本体の応力を評価する。併せて、ケーブルトレイ本体がサポートに与える荷重の評価を行う。



図3 ケーブルトレイ解析モデルの例

ケーブルトレイサポートの評価では、ケーブルトレイサポートをモデル化し（図4参照）、ケーブルトレイ本体から受ける荷重を入力としてケーブルトレイサポートの構造強度評価を行う。

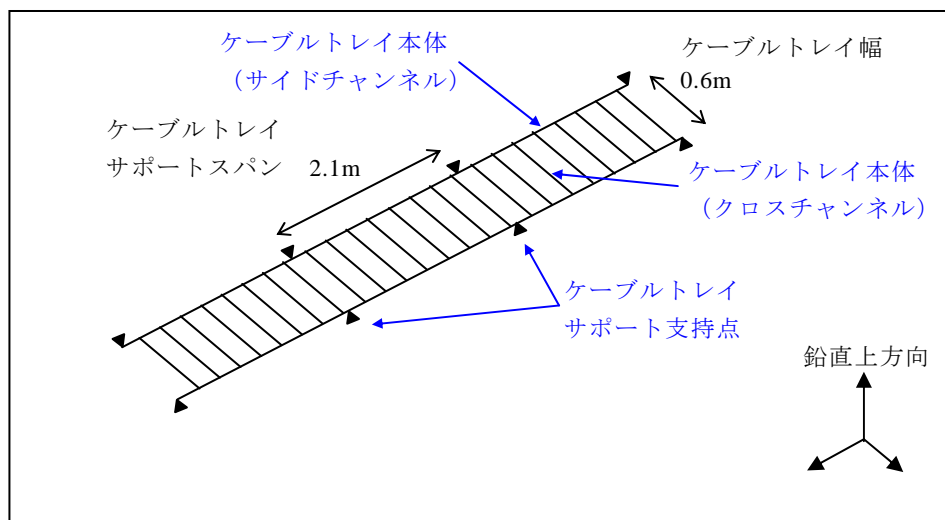

図4 ケーブルトレイサポート解析モデルの例

電線管の評価は、ケーブルトレイの評価と同様の方法により評価を行う。

3. 評価結果

電線管の評価結果を以下に示す。

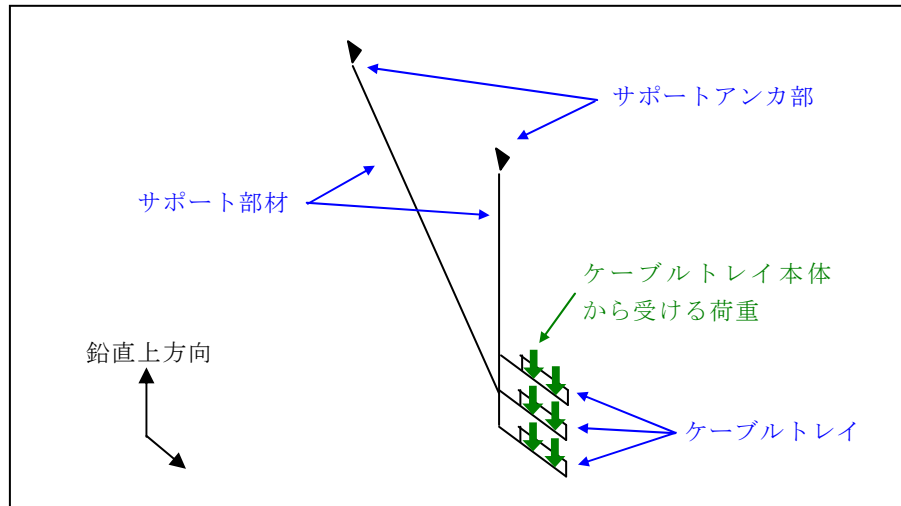
表1 電線管の評価結果

対象設備	対象部位	評価値 (MPa)	評価基準値 (MPa)
ケーブルトレイ	クロスチャンネル	124	399※
ケーブルトレイサポート	ケーブルトレイサポート	125	399※
電線管	電線管本体	48	383※
電線管サポート	電線管サポート	166	399※

※：原設計では設計降伏点（ S_y ）に基づく評価基準値を用いているが、本評価では設計引張強さ（ S_u ）に基づく評価基準値を採用した。

電源車の耐震性評価について

1. 電源車の主要寸法等



図 1 電源車

図 2 電源車待機場所

表 1 電源車の主要寸法等

対象機器	車両総重量 (kg)	重心高さ (m)	タイヤ支持ピッチ(m)		最大安定傾斜角度(deg)
			前輪	後輪	
電源車	約 8000	1.18	1.66	1.85	30

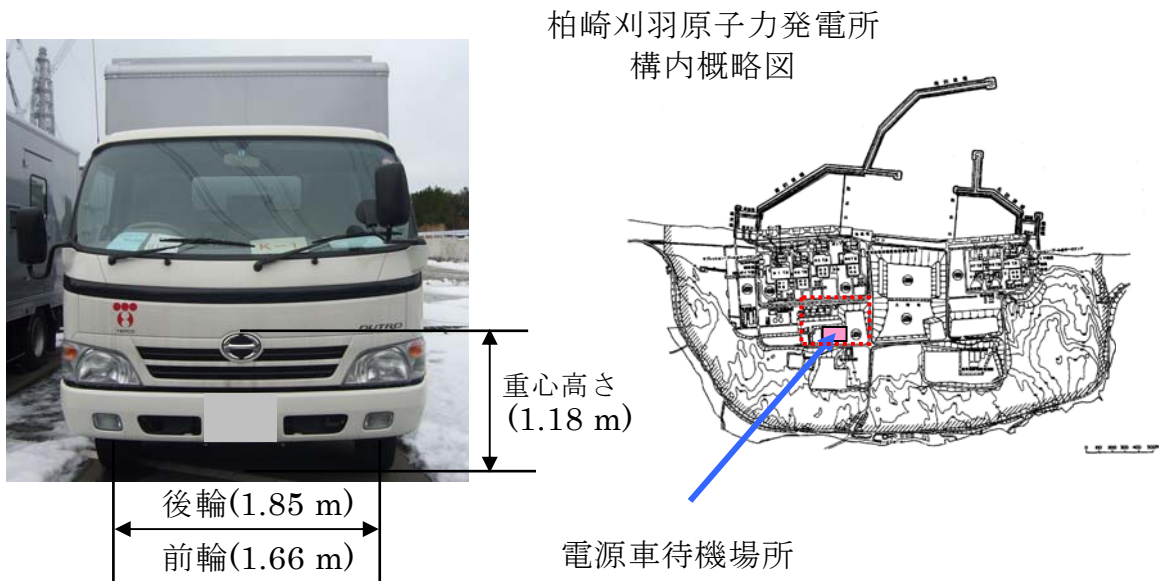
2. 評価方法

評価は、図 2 に示す電源車が待機している箇所付近の地表面加速度時刻歴を入力して電源車の転倒角度を求め、最大安定傾斜角度との比較を行うことにより、転倒裕度を確認する方法とした。

車両の評価条件として、より転倒が厳しいと考えられる車両の短辺方向の評価を行うこととし、車体は剛と仮定するとともに、車両総重量を重心位置 1 質点としてモデル化した。車両の支持については、タイヤ支持ピッチをモデルで考慮し、タイヤ接地部分は接触非線形要素で模擬した。地震応答解析モデルの概念図を図 3 に示す。



図 3 電源車の地震応答解析モデルの概念図

3. 評価結果

上記の解析方法により得られた電源車の転倒角度を用いて、最大安定傾斜角度に対する転倒角度の転倒裕度評価を行い、電源車は Ss に対して 2 以上の耐震裕度を確保しているとした。

耐震裕度評価対象外としている耐震バックチェック報告対象設備 一覧表 (その1)

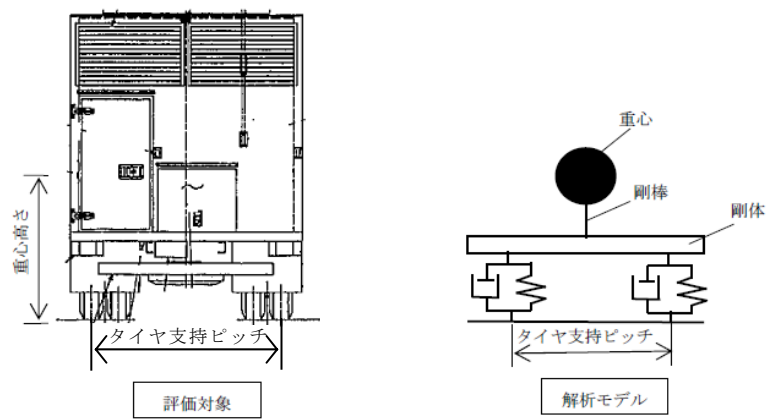
耐震裕度対象外設備		理由
排気筒	非常用ガス処理系用排気筒	放射性物質の放出を伴うような事故の際にその外部放散を抑制するための設備の間接支持構造物として、 S_s に対する機能維持を要求されているが、既往のPSAの知見に照らして炉心損傷への事態進展に直接影響しないと判断できるため。
炉内構造物	<ul style="list-style-type: none"> ・ シュラウドヘッド ・ 気水分離器 ・ 給水スパージャ ・ 中性子束計測案内管 	<p>耐震Sクラスに分類されるものの、耐震重要度分類上、特に安全上の機能が要求されていないことに加えて、既往のPSAの知見に照らして炉心損傷への事態進展に直接影響しないと判断できるため。</p> <p>ただし、以下の設備については、その機能が炉心損傷に影響し得ると判断し、例外的に耐震裕度評価に含めた。</p> <ul style="list-style-type: none"> ・ 蒸気乾燥器 ・ 高圧炉心注水スパージャ ・ 低圧注水スパージャ ・ 高圧炉心注水系配管 (原子炉压力容器内部)
ほう酸水注入系	<ul style="list-style-type: none"> ・ ポンプ ・ 貯蔵タンク 	<p>耐震Sクラスに分類されるものの、耐震重要度分類上、特に安全上の機能が要求されていないことから、既往のPSAの知見に照らして炉心損傷への事態進展に直接影響しないと判断できるため。</p> <p>ただし、以下の設備については、その機能が炉心損傷に影響し得ると判断し、例外的に耐震裕度評価に含めた。</p> <ul style="list-style-type: none"> ・ ほう酸水注入系配管本体、 ・ 配管サポート

耐震裕度評価対象外としている耐震バックチェック報告対象設備 一覧表 (その2)

耐震裕度対象外設備	理由
核計測装置 <ul style="list-style-type: none"> ・ 起動領域モニタド ライチューブ ・ 局部出力領域モニ タ検出器集合体 	耐震 S クラスに分類されるものの、耐震重要度分類上、特に安全上の機能が要求されていないことから、既往の PSA の知見に照らして炉心損傷への事態進展に直接影響しないと判断できるため。
原子炉格納容器 <ul style="list-style-type: none"> ・ 上部ドライウエル 所員用エアロック ・ 下部ドライウエル 所員用エアロック ・ 下部ドライウエル アクセストンネル スリーブおよび鏡 板 (所員用エアロ ック付) ・ 配管貫通部 ・ 電気配線貫通部 ・ サプレッションチ ェンバ出入口 	原子炉冷却材圧力バウンダリ破損事故の際に圧力障壁となり、放射性物質の拡散を直接防ぐための設備として耐震 S クラスだが、既往の PSA の知見に照らして炉心損傷への事態進展に直接影響しないと判断できるため。 ただし、以下の設備については、その機能が、炉心損傷に影響し得ると判断し、耐震裕度評価に含めた。 <ul style="list-style-type: none"> ・ 格納容器ライナ部
<ul style="list-style-type: none"> ・ ベント管 	放射性物質の放出を伴うような事故の際にその外部放散を抑制するための設備として耐震 S クラスだが、既往の PSA の知見に照らして炉心損傷への事態進展に直接影響しないと判断できるため。 ただし、以下の設備については、原子炉本体の支持構造物として地震応答解析モデルで考慮していることから、耐震裕度評価に含めた。 <ul style="list-style-type: none"> ・ ダイヤフラムフロア
可燃性ガス濃度制御系 <ul style="list-style-type: none"> ・ 可搬式再結合装置 ・ 可搬式再結合装置 ブロワ 	放射性物質の放出を伴うような事故の際にその外部放散を抑制するための設備として耐震 S クラスだが、既往の PSA の知見に照らして炉心損傷への事態進展に直接影響しないと判断できるため。

耐震裕度評価対象外としている耐震バックチェック報告対象設備 一覧表 (その3)

耐震裕度対象外設備	理由
非常用ガス 処理系 <ul style="list-style-type: none"> ・ 排風機 ・ 乾燥装置 ・ フィルタ装置 	放射性物質の放出を伴うような事故の際にその外部放散を抑制するための設備として耐震 S クラスだが、既往の PSA の知見に照らして炉心損傷への事態進展に直接影響しないと判断できるため。
放射線管理 用計測装置 <ul style="list-style-type: none"> ・ 燃料取替エリア排 気放射線モニタ 	放射性物質の放出を伴うような事故の際にその外部放散を抑制するための設備の補助設備として耐震 S クラスだが、既往の PSA の知見に照らして炉心損傷への事態進展に直接影響しないと判断できるため。
換気設備 <ul style="list-style-type: none"> ・ 中央制御室送風機 ・ 中央制御室排風機 ・ 中央制御室再循環 送風機 ・ 中央制御室再循環 フィルタ装置 	原子炉冷却材圧力バウンダリ破損事故後、炉心から崩壊熱を除去するために必要な設備の補助設備として耐震 S クラスだが、既往の PSA の知見に照らして炉心損傷への事態進展に直接影響しないと判断できるため。
配管, 弁 <ul style="list-style-type: none"> ・ 可燃性ガス濃度制 御系配管本体, サ ポート, 弁 ・ 放射性ドレン移送 系配管本体, サポ ート, 弁 	それぞれ耐震 S クラス設備に該当しているが、当該系統機能の観点では、既往の PSA の知見に照らして炉心損傷への事態進展に直接影響しないと判断できるため。
原子炉冷却 材再循環系 <ul style="list-style-type: none"> ・ ポンプ 	耐震 S クラスに分類されるものの、耐震重要度分類上、特に安全上の機能が要求されていないことから、既往の PSA の知見に照らして炉心損傷への事態進展に直接影響しないと判断できるため。

補足説明資料14

経年劣化事象による耐震安全性評価への影響について

1. はじめに

発電用原子力施設に関する耐震設計審査指針の改訂に伴い、原子力安全・保安院より求められた新耐震指針に照らした耐震安全性評価において、当社では、経年劣化事象による耐震安全性評価への影響の確認についても自主的に確認することとした耐震安全性評価実施計画書を、平成18年10月18日に提出した。

本書では、耐震安全性評価実施計画書に基づき実施した、柏崎刈羽原子力発電所7号機（営業運転開始：1997年（平成9年）7月2日）の経年劣化事象による耐震安全性評価への影響を確認した結果についてまとめたものである。

2. 確認の方針

原子力発電設備については、プラントの運転に伴う設備や部品の経年劣化等の知見を踏まえた保全計画に基づく点検や部品交換、補修等の保守管理が継続的に行われており、経年劣化事象による耐震安全性への影響は極めて小さいものと考えているが、想定される経年劣化事象による、耐震安全性評価への影響について確認する。

3. 確認の対象

新耐震指針に照らした既設発電用原子炉設備の耐震安全性評価を実施した施設を対象とする。

4. 経年劣化事象による耐震安全性評価への影響

(1) 耐震安全性への影響の観点から考慮すべき経年劣化事象

耐震安全性への影響の観点から考慮すべき経年劣化事象としては、構造物の断面積の減少を伴う事象、材料強度の低下等の構造強度に影響する事象であり、具体的には、以下の経年劣化事象が考えられる。

- ・ 配管減肉
- ・ 応力腐食割れ

(2) 7号機の経年劣化事象による耐震安全性への影響確認

7号機について、上記の耐震安全性への影響の観点から考慮すべき経年劣化事象に着目し、経年劣化事象が想定される設備の状況を確認した。

その結果、配管減肉および応力腐食割れのいずれの事象に対しても、指針等に基づいて適切に維持管理され、耐震安全性に影響を与えないことを確認した。

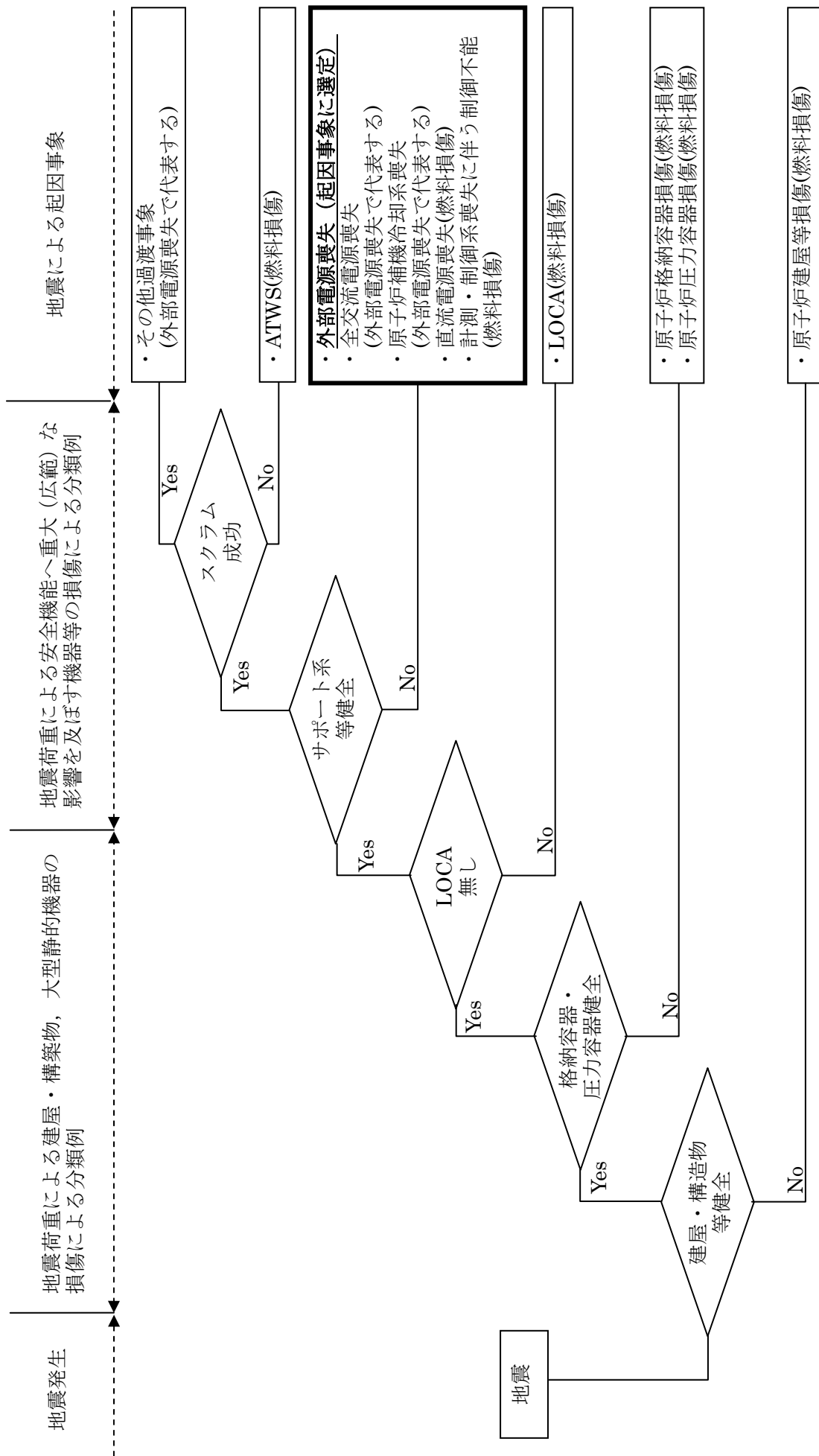

燃料の重大な損傷に至る起因事象選定フロー(地震・原子炉)

起因事象に関連する設備の耐震裕度評価結果 一覧表 (地震・原子炉)

添付5.1-5
(1/8)

起因事象	設備等	耐震クラス	評価方法	評価部位	損傷モード	単位	評価値 (a)	評価基準値 (b)	裕度 (b)/(a)	備考
外部電源喪失	関連する設備等が耐震重要度分類B, Cクラスに該当する設備で構成されていることから基準地震動S _s に対して機能を期待しないとした。								1未満	
原子炉建屋等損傷	原子炉建屋	S	詳細	耐震壁	構造損傷	×10 ⁻³	0.44	2.0	4.54	
	原子炉建屋基礎地盤	S	詳細	基礎地盤	構造損傷	-	2.9	1.0	2.90	本検討では、側面抵抗効果を考慮した解析から求めたすべり安全率の最小値を採用した。(耐震ハックアップ報告書に参考として記載済みの評価)なお、裕度は「評価値/評価基準値」としている。(添付5.1-3参照)

起因事象に関連する設備の耐震裕度評価結果 一覧表 (地震・原子炉)

添付5.1-5
(2/8)

起因事象	設備等	耐震クラス	評価方法	評価部位	損傷モード	単位	評価値 (a)	評価基準値 (b)	裕度 (b)/(a)	備考
原子炉圧力容器及び原子炉格納容器損傷	RPV円筒胴	S	詳細	胴板	構造損傷	MPa	177	320	1.80	
	下部鏡板	S	詳細	球殻部	構造損傷	MPa	194	320	1.64	
	制御棒駆動機構ハウジング貫通孔	S	詳細	スクリュー	構造損傷	-	0.347	1	2.88	本検討では、クラスMC容器の座屈評価式を採用した。 耐震ハックチェック報告書では、JSME外圧チャートの評価基準値124MPaを報告。 (添付5.1-3参照)
	原子炉冷却材再循環ポンプ貫通孔 (N1)	S	詳細	ケーシング側付け根	構造損傷	MPa	285	442	1.55	本検討では、他プラントの耐震ハックチェック報告書で採用済みの減衰定数3%を適用し、評価値285MPaを採用した。 耐震ハックチェック報告書では、評価値296MPaを報告。
	ノズル	S	詳細	セーフエント	構造損傷	MPa	200	315	1.57	本検討では、地震による評価値と、地震以外(自重、内圧等)による評価値を分離し、地震に対する裕度を算出した。 耐震ハックチェック報告書では、評価値276MPa、評価基準値391MPaを報告。
	制御棒駆動機構ハウジング・レフトノーズ	S	詳細	プレート	構造損傷	MPa	111	211	1.90	
	原子炉冷却材再循環ポンプモーターケーシング	S	詳細	ケーシング	構造損傷	-	0.604	1	1.65	本検討では、他プラントの耐震ハックチェック報告書で採用済みの減衰定数3%を適用し、クラスMC容器の座屈評価式を採用した。 耐震ハックチェック報告書では、評価値195MPa、評価基準値207MPaを報告。 (添付5.1-3参照)

起因事象に関連する設備の耐震裕度評価結果 一覧表 (地震・原子炉)

添付5.1-5
(3/8)

起因事象	設備等	耐震クラス	評価方法	評価部位	損傷モード	単位	評価値 (a)	評価基準値 (b)	裕度 (b)/(a)	備考
原子炉圧力容器及び原子炉格納容器損傷	原子炉圧力容器	S	簡易	耐震用ブロック	構造損傷	MPa	60	242	4.03	
		S	詳細	RPVスタビライザ フラケット	構造損傷	MPa	127	490	3.85	
		S	詳細	スカート	構造損傷	-	0.20	1	5.00	
		S	詳細	基礎ボルト	構造損傷	MPa	215	499	2.32	
		S	詳細	原子炉圧力容器スタビライザ	構造損傷	MPa	237	513	2.16	
		S	詳細	外筒	構造損傷	MPa	283	427	1.50	
		S	詳細	アンカボルト 部コンクリート	構造損傷	kN/ 4.5°	4345	6401	1.47	
		B	詳細	開口集中部	構造損傷	MPa	104	235	2.25	
		S	詳細	原子炉格納容器ライナ部	構造損傷	×10 ⁻³	0.39	5	12.82	サブプレッジョンエンバ(サブプレッジョンプールの耐震裕度については、原子炉格納容器ライナ部の値を引用)
		S	詳細	ダイアフラムフロア	構造損傷	N/mm	1187	2092	1.76	

起因事象	設備等	耐震クラス	評価方法	評価部位	損傷モード	単位	評価値 (a)	評価基準値 (b)	裕度 (b)/(a)	備考		
LOCA	主蒸気系	配管	詳細	配管本体	構造損傷	MPa	217	374	1.72			
											配管サブポート	構造損傷
		弁	簡易	弁駆動部	機能損傷	G	水平 鉛直	5.3 1.73	9.6 6.1		1.81 3.52	本検討では、時刻歴解析を適用した。耐震ハックチェック報告書では、水平6.32G、鉛直1.53Gを報告。
		配管サブポート	詳細	配管本体	スナッパ	機能損傷	kN	30	90		3.00	
	給水系	配管	S	詳細	配管本体	構造損傷	MPa	201	380	1.89	本検討では、設計荷重の保守性を排除し、再評価を実施した。耐震ハックチェック報告書では、評価値247MPa、評価基準値280MPaを報告。	
												配管サブポート
		弁	簡易	弁駆動部	機能損傷	G	水平 鉛直	1.5 1.0	6.0 6.0	4.00 6.00		
												配管
		配管サブポート	詳細	配管本体	スナッパ	機能損傷	kN	5	27	5.40		
												弁

起因事象に関連する設備の耐震裕度評価結果 一覧表 (地震・原子炉)

添付5.1-5
(5/8)

起因事象	設備等	耐震クラス	評価方法	評価部位	損傷モード	単位	評価値 (a)	評価基準値 (b)	裕度 (b)/(a)	備考	
LOCA	ばう酸水注入系	配管	S	詳細	配管本体	MPa	76	208	2.73		
		配管サブポート	S	簡易	サブポート	-	0.48	1	2.08		
		弁	S	簡易	弁駆動部	機能損傷	G	1.4 1.1	6.0 6.0	4.28 5.45	
	原子炉隔離時冷却系	配管	S	詳細	配管本体	構造損傷	MPa	131	363	2.77	
		配管サブポート	S	詳細	スナッパ	機能損傷	kN	17	45	2.64	
		弁	S	簡易	弁駆動部	機能損傷	G	2.35 0.99	6.0 6.0	2.55 6.06	
	高圧炉心注水系	配管	S	詳細	配管本体	構造損傷	MPa	126	431	3.42	
		配管サブポート	S	詳細	サブポート	構造損傷	MPa	129	280	2.17	
		弁	S	簡易	弁駆動部	機能損傷	G	1.43 0.97	6.0 6.0	4.19 6.18	

起因事象に関連する設備の耐震裕度評価結果 一覧表 (地震・原子炉)

添付5.1-5
(6/8)

起因事象	設備等	耐震クラス	評価方法	評価部位	損傷モード	単位	評価値 (a)	評価基準値 (b)	裕度 (b)/(a)	備考
直流電源喪失 (直流電源機能喪失)	蓄電池	S	簡易	取付ボルト	構造損傷	MPa	18	159	8.83	
	充電器	S	簡易	取付ボルト	構造損傷	MPa	11	159	14.45	
							機能損傷	水平	1.19	5.88
	直流主母線盤	S	簡易	遮断器	機能損傷	G	0.84	2.00	2.38	
							水平	1.19	2.82	2.36
	直流モーターコントロールセンタ	S	簡易	盤全体	機能損傷	G	0.84	2.00	2.38	
							水平	0.97	4.93	5.08
	ケーブルトレイ	S	詳細	ケーブルトレイ本体	構造損傷	MPa	124	399	3.21	
							0.88	2.00	2.27	耐震ハックチェック報告書に記載の無い評価。 当該設備は、構造材等の破断さえしなれば、機能を維持しえる性質のものであり、かつ、その他設備への振動性状へ影響を与えるものではないため、規格上の引張強さを評価基準値とした。 (添付5.1-3参照)
	ケーブルトレイサポート	S	詳細	ケーブルトレイサポート	構造損傷	MPa	125	399	3.19	
							48	383	7.97	
	電線管	S	詳細	電線管本体	構造損傷	MPa	166	399	2.40	
	電線管サポート	S	詳細	電線管サポート	構造損傷	MPa	0.46	2.0	4.34	
	コントロール建屋	S	詳細	耐震壁	構造損傷	×10 ⁻³				

起因事象に関連する設備の耐震裕度評価結果 一覧表 (地震・原子炉)

添付5.1-5
(7/8)

起因事象	設備等	耐震クラス	評価方法	評価部位	損傷モード	単位	評価値 (a)	評価基準値 (b)	裕度 (b)/(a)	備考
計測・制御系喪失に伴う制御不能 (計測・制御設備機能喪失)	計装ラック	S	簡易	取付ボルト	構造損傷	MPa	4	159	39.75	耐震ハックチェック報告書に記載が無い評価。 (添付5.1-3参照)
				ラック全体	機能損傷	G	0.81	5.69	7.02	
						鉛直	0.83	2.00	2.40	
	ベンチ盤	S	簡易	取付ボルト	構造損傷	MPa	12	159	13.25	耐震ハックチェック報告書に記載が無い評価。 (添付5.1-3参照)
				盤全体	機能損傷	G	1.28	5.69	4.44	
						鉛直	0.91	1.55	1.70	
	直立盤 (制御盤・現場制御盤・多重伝送盤)	S	簡易	取付ボルト	構造損傷	MPa	23	207	9.00	耐震ハックチェック報告書に記載が無い評価。 (添付5.1-3参照)
				盤全体	機能損傷	G	1.28	5.88	4.59	
						鉛直	0.91	1.55	1.70	
バイタル交流電源設備	S	簡易	取付ボルト	構造損傷	MPa	15	159	10.60	耐震ハックチェック報告書に記載が無い評価。 (添付5.1-3参照)	
			盤全体	機能損傷	G	1.19	5.88	4.94		
					鉛直	0.84	1.93	2.29		
コントロール建屋		S	詳細	耐震壁	構造損傷	×10 ⁻³	2.0	4.34		

起因事象に関連する設備の耐震裕度評価結果 一覧表 (地震・原子炉)

添付5.1-5
(8/8)

起因事象	設備等	耐震クラス	評価方法	評価部位	損傷モード	単位	評価値 (a)	評価基準値 (b)	裕度 (b)/(a)	備考	
ATWS	制御棒	S	詳細	燃料集合体	機能損傷	mm	15.9	40	2.51		
		S	簡易	フレーム	構造損傷	MPa	107	253	2.36		
		S	詳細	配管本体	構造損傷	MPa	120	318	2.65		
	制御棒駆動系	S	詳細	サポート	構造損傷	-	0.590	1	1.69	本検討では、地震による評価値と、地震以外(自重、内圧等)による評価値を分離し、地震に対する裕度を算出した。耐震バックチェック報告書では、評価値228MPa、評価基準値246MPaを報告。	
		S	簡易	弁駆動部	機能損傷	G	水平	0.83	6.0	7.22	耐震バックチェック報告書に記載が無い評価。本検討では、他プラントの耐震バックチェック報告書で採用済みの評価手法を適用した。
							鉛直	0.81	6.0	7.40	
	炉心支持構造物	S	簡易	下部胴	構造損傷	MPa	97	205	2.11		
		S	詳細	レグ	構造損傷	MPa	51	260	5.09		
		S	詳細	支持板	構造損傷	MPa	70	342	4.88	本検討では、設計時に採用済みの詳細評価を適用した。耐震バックチェック報告書では、補強ビームの評価値245MPa、評価基準値342MPaを報告	
		S	簡易	グリッドプレート	構造損傷	MPa	109	342	3.13		
		S	簡易	下部溶接部	構造損傷	MPa	17	148	8.70		
		S	詳細	周辺燃料支持金具	構造損傷	MPa	8	91	11.37		
		S	簡易	燃料支持金具	構造損傷	MPa	8	91	11.37		

起因事象に関連する設備の耐震裕度評価結果 まとめ表(地震・原子炉)

地震を起因として燃料損傷に至る事象								ATWS
耐震裕度 耐震裕度は評価基準値/評価値で定義したもの。対象設備の評価指標によつては、分子と分母が逆になる。	外部電源喪失	原子炉建屋等損傷	原子炉圧力容器及び原子炉格納容器損傷	LOCA	直流電源喪失	計測・制御系喪失に伴う制御不能		
	1未満 関連設備が耐震BCクラスで構成されているため基準地震動Ssに対して機能期待しないとしたのであって、必ずしも基準地震動クラスでの地震で外部電源が喪失することを意味しない。	2.90 評価値と評価基準値の比であつて、数値が燃料損傷に対する裕度を直接示しているものではない。	1.47 評価値と評価基準値の比であつて、数値が燃料損傷に対する裕度を直接示しているものではない。	1.55 評価値と評価基準値の比であつて、数値が燃料損傷に対する裕度を直接示しているものではない。	2.27 評価値と評価基準値の比であつて、数値が燃料損傷に対する裕度を直接示しているものではない。	1.70 評価値と評価基準値の比であつて、数値が燃料損傷に対する裕度を直接示しているものではない。	1.69 評価値と評価基準値の比であつて、数値が燃料損傷に対する裕度を直接示しているものではない。	
耐震裕度 該当箇所	工学的判断	原子炉建屋基礎地盤	原子炉本体基礎	主蒸気系配管サポータ	直流モータコントロールセンタ	ベンチ盤及び直立盤	制御棒駆動系配管サポータ	
影響緩和機能への期待の有無	影響緩和機能を期待し、イベントツリーによる耐震裕度評価を行う	影響緩和する機能はない	影響緩和する機能はない	影響緩和する機能はない	影響緩和する機能はない	影響緩和する機能はない	影響緩和する機能はない	

※当該号機の基準地震動 Ss の解放基盤表面上での最大加速度振幅は、1209 Gal である。

起因事象：外部電源喪失

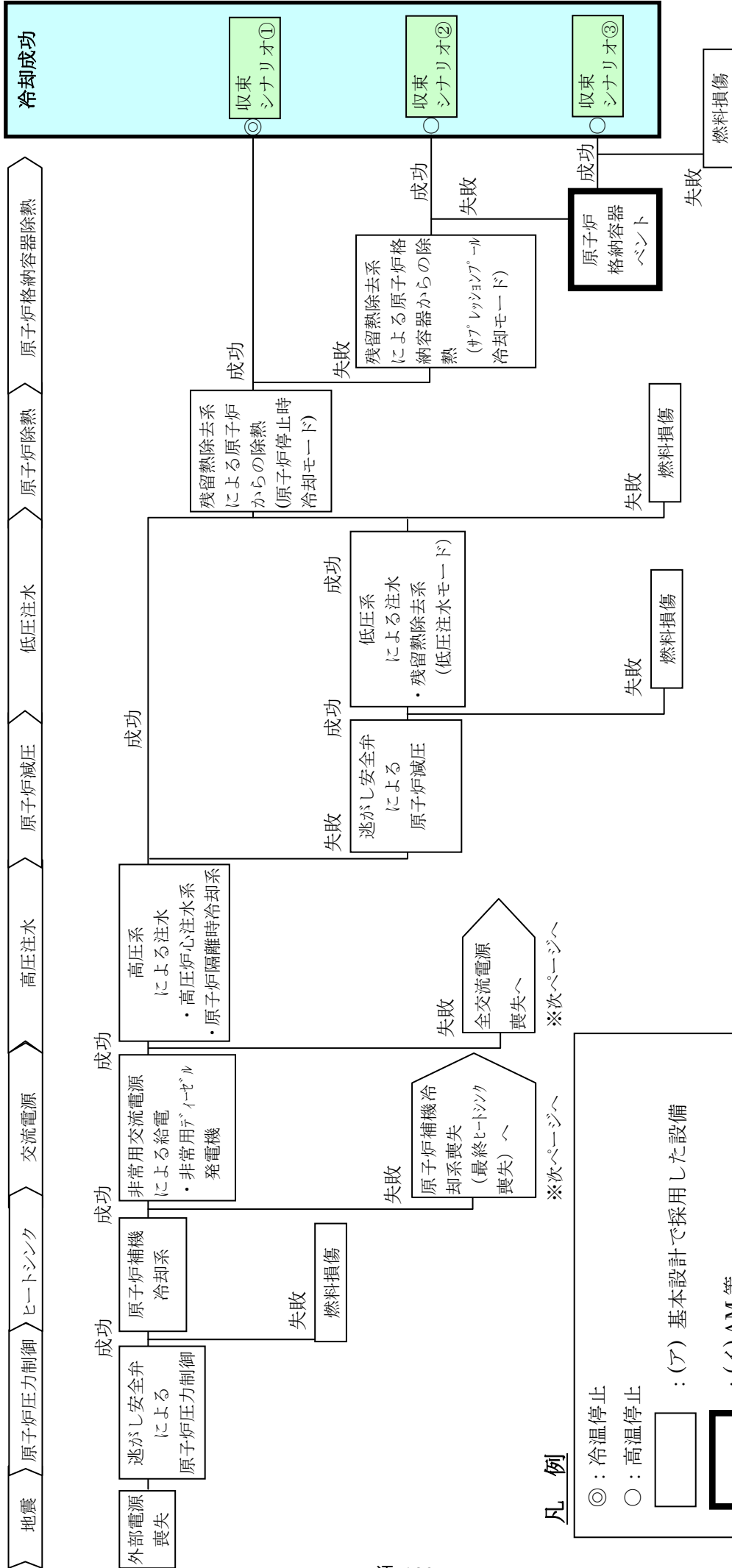

凡例

- ◎：冷温停止
- ：高温停止
- ：(ア) 基本設計で採用した設備
- ◻：(イ) AM 策
- ◻：(ウ) 緊急安全対策
- ◻：(エ) 更なる安全性向上策

起因事象に対するイベントツリー(地震・原子炉)

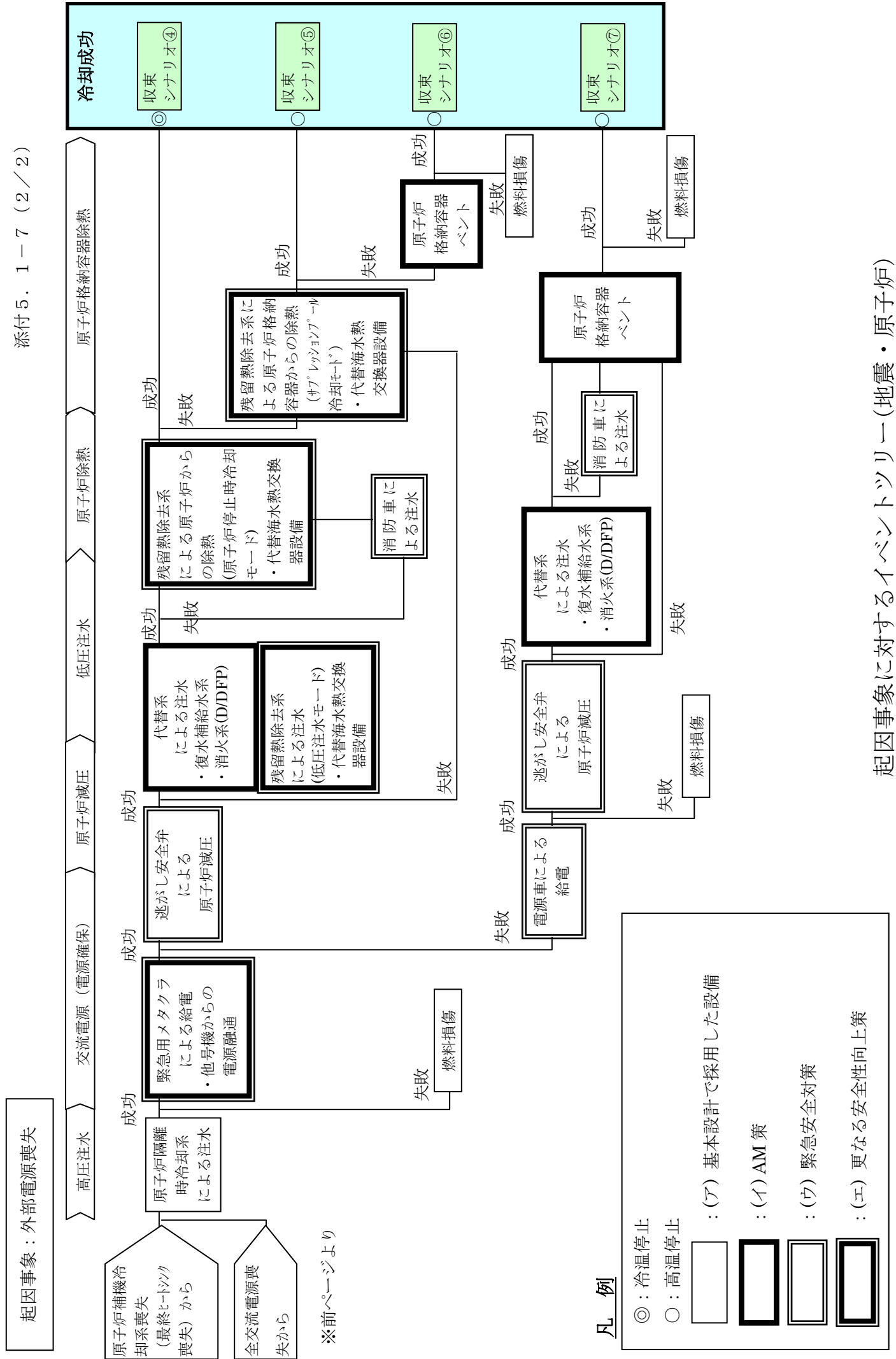

凡例

- ◎：冷温停止
- ：高温停止
- ：(ア) 基本設計で採用した設備
- ▭：(イ) AM 策
- ▭：(ウ) 緊急安全対策
- ▭：(エ) 更なる安全性向上策

起因事象に対するイベントツリー(地震・原子炉)

イベントツリーに係る設備の機能的な関連の整理 (地震・原子炉)

原子炉のイベントツリーのヘディングに採用した設備等※1 機能的に関連する設備等※2		原子炉補機冷却系及び非常用交流電源による給電の確保に成功の場合 (収束シナリオ①~③)									
		原子炉圧力制御	原子炉補機冷却系	交流電源	高圧注水		原子炉減圧	低圧注水	原子炉除熱	原子炉格納容器除熱	
		逃がし安全弁による原子炉圧力制御	原子炉補機冷却系	非常用交流電源による給電	高圧系による注水	逃がし安全弁による原子炉減圧	低圧系による注水	残留熱除去系による原子炉からの除熱 (原子炉停止時冷却モード)	残留熱除去系による原子炉格納容器からの除熱 (サブレーション プール冷却モード)	原子炉格納容器除熱	
計測・制御	直流電源		○	○	○	○	○	○	○	○	○
			○	○	○	○	○	○	○	○	○
電源盤	非常用電源盤		○	○	○	○	○	○	○	○	○
		タービン建屋 (海水熱交換器区域) 非常用電源盤	○	○	○	○	○	○	○	○	○
原子炉補機冷却系	原子炉補機冷却水系			○	○		○	○	○	○	○
	原子炉補機冷却海水系		-	○	○		○	○	○	○	○
交流電源	非常用ディーゼル発電機		○	-			○	○	○	○	○

凡例
○: 関連する設備
-: 当該設備

※1: イベントツリーのヘディングに採用した設備であり、フロントライン系の設備に加え一部のサポート系の設備を含む

※2: イベントツリーのヘディングに採用した設備等に機能的に関連するサポート系の設備をいう

※3: 地震の原子炉の評価における計測・制御設備とは、中央制御室、中央制御室外原子炉停止盤室及び現場に設置の制御盤等の計測・制御設備をいう

イベントツリーに係る設備の機能的な整理(地震・原子炉)

原子炉のイベントツリーの イベントツリーに採用した 設備等		原子炉補機冷却系喪失 (最終ヒートシンク喪失) 又は全交流電源喪失の場合 (取戻シナリオ④～⑦)									
		高圧注水	交流電源 (電源確保)			原子炉減圧	低圧注水			原子炉除熱	原子炉格納容器除熱
機能的に関連する 設備等	原子炉隔離時 冷却系による 注水	緊急用メタクラによる給電	電源車による 給電	逃がし安全弁 による 原子炉減圧	残留熱除去系 による注水 (低圧注水 モード：代替 海水熱交換器 設備を使用)	代替系による注水	消防車による 注水		残留熱除去系 による原子炉 からの除熱 (原子炉停止時 冷却モード： 代替海水熱交 換器設備を使 用)	残留熱除去系 による原子炉 からの除熱 (サブレッショ ンモード：代替 海水熱交換器 設備を使用)	原子炉格納容器 ベント
	他号機からの 電源融通	【参考】 空冷式 GTG	復水補給水系 (D/D/FP)	消火系 (D/D/FP)	復水補給水系 (D/D/FP)	消火系 (D/D/FP)	消火系 (D/D/FP)	消火系 (D/D/FP)	消火系 (D/D/FP)	消火系 (D/D/FP)	消火系 (D/D/FP)
直流電源※1	○			○	○				○	○	
計測・制御	○			○	○				○	○	
電源盤					○				○	○	
交流電源 (電源確保)		-			○				○	○	
電源車による給電			-		○				○	○	
代替海水熱交換器設備					○				○	○	

※1：全交流電源喪失時、直流電源は放電により電圧が低下するため、これを補うために交流電源による充電を行う必要があるが、5.1章では地震による直流電源設備の機能維持の観点から評価することとし、直流電源の時間継続性については5.4章全交流電源喪失において評価する。

※2：地震の原子炉の評価における計測・制御設備とは、中央制御室、中央制御室外原子炉停止盤室及び現場に設置の制御盤等の計測・制御設備をいう

※3：代替海水熱交換器設備の運転用の電源車

※4：復水補給水系は緊急用メタクラ又は電源車の何れかによる給電にて使用可能

凡例
○：関連する設備
-：当該設備

影響緩和機能に関連する設備の耐震裕度評価結果 一覧表(地震・原子炉) (フロントライン系) 添付5. 1-9 (1/17)

緩和機能		フロントライン系							備考	
設備名		耐震クラス	評価方法	評価部位	損傷モード	単位	評価値(a)	評価基準値(b)	裕度(b)/(a)	
原子炉圧力制御 (逃がし安全弁による原子炉圧力制御)		S	簡易	弁駆動部	機能損傷	G	5.3	9.6	1.81	本検討では、時刻歴解析を適用した。耐震ハックレポート報告書では、水平6.32G、鉛直1.53Gを報告。
							1.73	6.1	3.52	

影響緩和機能に関連する設備の耐震裕度評価結果 一覧表(地震・原子炉) (フロントライン系) 添付5. 1-9 (2/17)

緩和機能	フロントライン系		耐震クラス	評価方法	評価部位	損傷モード	単位	評価値(a)	評価基準値(b)	裕度(b)/(a)	備考	
	設備名	設備名										
高圧注水	高圧炉心注水系	ポンプ	S	簡易	基礎ボルト	構造損傷	MPa	20	350	17.50	本検討では、既往試験・研究の知見から評価基準値を水平加速度2.8G、鉛直加速度1.27Gとした。 耐震ハットチェック報告書では、評価基準値として水平加速度10.0G、鉛直加速度1.0Gを報告。(添付5.1-3参照)	
				簡易	入力加速度	機能損傷	G	0.76	2.8	3.68		
			S	簡易	入力加速度	機能損傷	G	水平	0.79	1.27	1.60	耐震ハットチェック報告書に記載の無い評価。本検討では、既往の知見を踏まえた評価基準値を採用した。(添付5.1-3参照)
								鉛直	0.76	2.8	3.68	
			S	簡易	ヘッダ	構造損傷	MPa	水平	126	342	2.71	
								鉛直	0.79	1.27	1.60	
			S	簡易	パイプ	構造損傷	MPa	水平	61	342	5.60	
								鉛直	126	431	3.42	
			S	詳細	配管本体	構造損傷	MPa	水平	126	280	2.17	
								鉛直	129	280	2.17	
			B	詳細	サポート	構造損傷	MPa	水平	1.43	6.0	4.19	
								鉛直	0.97	6.0	6.18	
			S	簡易	弁駆動部	機能損傷	G	水平	167	395	2.36	
鉛直	30	185						6.16				
S	簡易	フランジ	構造損傷	MPa	水平	0.76	7.7	10.13	耐震ハットチェック報告書に記載が無い評価。(添付5.1-3参照)			
					鉛直	0.79	7.4	9.36				
S	詳細	基礎ボルト	構造損傷	MPa	水平	1.10	4.7	4.27	耐震ハットチェック報告書に記載が無い評価。評価値は、水平加速度と鉛直加速度をSRSSした値。(添付5.1-3参照)			
					鉛直	0.76	7.7	10.13				
S	簡易	軸受部	機能損傷	G	水平	0.76	7.7	10.13				
					鉛直	0.79	7.4	9.36				
S	簡易	軸受部	機能損傷	G	水平	1.10	4.7	4.27				
					鉛直	0.76	7.7	10.13				

影響緩和機能に関連する設備の耐震余裕度評価結果 一覧表(地震・原子炉)(フロントライン系) 添付5. 1-9 (3/17)

緩和機能	フロントライン系		耐震クラス	評価方法	評価部位	損傷モード	単位	評価値(a)	評価基準値(b)	余裕度(b)/(a)	備考	
	設備名											
高圧注水	ポンプ	S	簡易	基礎ボルト	構造損傷	MPa	87	455	5.22		耐震ハットチェック報告書では、評価基準値水平1.4G、鉛直1.0Gを報告。本検討では、既往の知見を踏まえた評価基準値を採用した。評価値は水平加速度と鉛直加速度をSRSSした値。(添付5.1-3参照)	
			簡易	入力加速度	機能損傷	G	1.10	6.0	5.45			
	駆動タービン	S	簡易	タービン取付ボルト	構造損傷	MPa	57	444	7.78		耐震ハットチェック報告書では、簡易評価結果を報告しているが、本検討では詳細評価を実施した。(添付5.1-3参照)	
			詳細	弁制御	機能損傷	G	1.75	6.0	3.42			
	配管	S	詳細	配管本体	構造損傷	MPa	131	363	2.77			
	配管サポート	S	詳細	スナッパ	機能損傷	kN	17	45	2.64			
			簡易	弁駆動部	機能損傷	G	2.35	6.0	2.55			
	弁	S	簡易	耐震壁	構造損傷	×10 ⁻³	水平	0.99	6.0	6.06		耐震ハットチェック報告書に記載が無い評価。廃棄物処理建屋耐震壁の機器設置階におけるせん断ひずみの最大値を記載している。
								鉛直	0.12	2.0	16.66	
	復水貯蔵槽	B	簡易	配管本体	構造損傷	MPa	MPa	63	431	6.84		耐震ハットチェック報告書に記載が無い評価。本検討では、設計時に採用済みの詳細評価を適用した。
								151	280	1.85		
								0.14	2.0	14.28		
	配管サポート	B	詳細	サポート	構造損傷	MPa	MPa	151	280	1.85		耐震ハットチェック報告書に記載が無い評価。(添付5.1-3参照)
廃棄物処理建屋	B	詳細	耐震壁	構造損傷	×10 ⁻³	×10 ⁻³	0.14	2.0	14.28			

影響緩和機能に関連する設備の耐震裕度評価結果 一覧表(地震・原子炉) (フロントライン系) 添付5. 1-9 (4/17)

緩和機能		フロントライン系										備考
設備名		耐震クラス	評価方法	評価部位	損傷モード	単位	評価値(a)	評価基準値(b)	裕度(b)/(a)			
原子炉減圧 (逃がし安全弁による原子炉減圧)	逃がし安全弁	S	簡易	弁駆動部	機能損傷	G	5.3	9.6	1.81			
	アキュムレータ	S	簡易	胴板			1.73	6.1	3.52			
						MPa	105	248	2.36	耐震ハットチェック報告書では、水平6.32G、鉛直1.53Gを報告。時刻歴解析を適用した。 本検討では、時刻歴解析を適用した。		

影響緩和機能)に関連する設備の耐震裕度評価結果 一覧表(地震・原子炉) (フロントライン系) 添付5. 1-9 (5/17)

緩和機能	フロントライン系										備考
	設備名	耐震クラス	評価方法	評価部位	損傷モード	単位	評価値(a)	評価基準値(b)	裕度(b)/(a)		
低圧注水 (低圧系による注 水)	ポンプ	S	簡易	基礎ボルト	構造損傷	MPa	14	350	25.00	耐震ハッチェック報告書では、評価基準値として 水平加速度10.0G、鉛直加速度1.0Gを報告。 本検討では、既往の知見を踏まえた評価基準 値を採用した。 (添付5.1-3参照)	
			簡易	入力加速度	機能損傷	G	0.76	2.8	3.68		
	ポンプ 電動機	S	簡易	入力加速度	機能損傷	G	0.76	2.8	3.68	耐震ハッチェック報告書に記載の無い評価。 本検討では、既往の知見を踏まえた評価基準 値を採用した。 (添付5.1-3参照)	
							0.79	1.9	2.40		
	熱交換器	S	詳細	胴板	構造損傷	MPa	117	408	3.48	本検討では、設計時に採用済みの詳細評価を 適用した。耐震ハッチェック報告書では、評価値 288MPaを報告。	
							62	342	5.51		
	スパージャ	S	簡易	ヘッド	構造損傷	MPa	201	395	1.96		
							206	364	1.76		
	ストレーナ	S	簡易	フランジ	構造損傷	MPa	5	27	5.40		
							5.2	10.0	1.92		
	配管	S	詳細	配管本体	機能損傷	kN	1.0	10.0	10.00	耐震ハッチェック報告書では、簡易評価結果を報 告しているが、本検討では詳細評価を実施し た。	
							20	142	7.10		
	弁	S	詳細	弁駆動部	機能損傷	G	0.76	7.7	10.13	耐震ハッチェック報告書に記載が無い評価。 (添付5.1-3参照)	
							0.79	7.4	9.36		
ポンプ室空調機	S	簡易	軸受部	機能損傷	G	1.10	4.7	4.27	耐震ハッチェック報告書に記載が無い評価。 評価値は、水平加速度と鉛直加速度をSRSSした 値。 (添付5.1-3参照)		
						1.10	4.7	4.27			
ポンプ室空調機 電動機	S	簡易	軸受部	機能損傷	G	1.10	4.7	4.27	耐震ハッチェック報告書に記載が無い評価。 評価値は、水平加速度と鉛直加速度をSRSSした 値。 (添付5.1-3参照)		
						1.10	4.7	4.27			

影響緩和機能)に関連する設備の耐震裕度評価結果 一覧表(地震・原子炉) (フロントライン系) 添付5. 1-9 (6/17)

緩和機能	フロントライン系										備考								
	設備名	耐震クラス	評価方法	評価部位	損傷モード	単位	評価値(a)	評価基準値(b)	裕度(b)/(a)										
低圧注水 (代替系による注水)	フロントライン系	B	詳細	ポンプ取付ボルト	構造損傷	MPa	5	202	40.40	耐震ハッチェック報告書に記載が無い評価。 本検討では、設計時に適用済みの評価手法を採用し評価を実施した。 (添付5.1-3参照)									
				ポンプ							入力加速度	機能損傷	G	1.18	6.0	5.08	耐震ハッチェック報告書に記載が無い評価。 本検討では、既往の知見を踏まえた評価基準値を採用した。評価値は水平加速度と鉛直加速度をSRSSした値。 (添付5.1-3参照)		
				ポンプ 電動機							B	簡易	軸受部	機能損傷	G	1.18	4.7	3.98	耐震ハッチェック報告書に記載が無い評価。 本検討では、水平加速度と鉛直加速度をSRSSした値を評価値とした。 (添付5.1-3参照)
				配管							B	詳細	配管本体	構造損傷	MPa	229	366	1.59	
				配管サポート							B	詳細	サポート	構造損傷	-	0.98	1	1.02	耐震ハッチェック報告書に記載が無い評価。 本検討では、設計時に採用済みの詳細評価を適用した。
				弁							B	簡易	弁駆動部	機能損傷	G	4.6	6.0	1.30	
消火系										給水建屋内に設置									
復水貯蔵槽関連	復水貯蔵槽	B	簡易	耐震壁	構造損傷	$\times 10^{-3}$	0.12	2.0	16.66	耐震ハッチェック報告書に記載が無い評価。 廃棄物処理建屋耐震壁の機器設置階におけるせん断ひずみの最大値を記載している。									
		B	詳細	耐震壁	構造損傷	$\times 10^{-3}$	0.14	2.0	14.28	耐震ハッチェック報告書に記載が無い評価。 (添付5.1-3参照)									

影響緩和機能に関連する設備の耐震余裕度評価結果 一覧表(地震・原子炉) (フロントライン系) 添付5. 1-9 (7/17)

緩和機能	フロントライン系										備考
	設備名		耐震クラス	評価方法	評価部位	損傷モード	単位	評価値(a)	評価基準値(b)	裕度(b)/(a)	
低圧注水 (代替系による注水)	残留熱除去系配管	配管	S	詳細	配管本体	構造損傷	MPa	206	364	1.76	耐震ハットチェック報告書では、簡易評価結果を報告しているが、本検討では詳細評価を実施した。
		配管サポート	S	詳細	スナツバ	機能損傷	kN	5	27	5.40	
		弁	S	詳細	弁駆動部	機能損傷	G	5.2	10.0	1.92	
低圧注水 (消防車による注水)	復水補給水系配管	配管	B	詳細	配管本体	構造損傷	MPa	229	366	1.59	耐震ハットチェック報告書に記載が無い評価。 (添付5.1-3参照)
		配管サポート	B	詳細	サポート	構造損傷	-	0.98	1	1.02	
		弁	B	簡易	弁駆動部	機能損傷	G	4.6	6.0	1.30	
		消防車						1.6	6.0	3.75	
		屋内消火系配管						1.0	10.0	10.00	
		消防車									
		屋内消火系配管									
		配管	S	詳細	配管本体	構造損傷	MPa	206	364	1.76	耐震ハットチェック報告書では、簡易評価結果を報告しているが、本検討では詳細評価を実施した。
		配管サポート	S	詳細	スナツバ	機能損傷	kN	5	27	5.40	
		弁	S	詳細	弁駆動部	機能損傷	G	5.2	10.0	1.92	
		消防車						1.0	10.0	10.00	

影響緩和機能に関連する設備の耐震裕度評価結果 一覧表(地震・原子炉) (フロントライン系) 添付5. 1-9 (8/17)

緩和機能	フロントライン系										備考
	設備名	耐震クラス	評価方法	評価部位	損傷モード	単位	評価値(a)	評価基準値(b)	裕度(b)/(a)		
原子炉除熱(残留熱除去系による原子炉からの除熱)	ポンプ	S	簡易	基礎ボルト	構造損傷	MPa	14	350	25.00	耐震ハットチェック報告書では、評価基準値として水平加速度10.0G、鉛直加速度1.0Gを報告。本検討では、既往の知見を踏まえた評価基準値を採用した。(添付5.1-3参照)	
			簡易	入力加速度	機能損傷	G	0.76	2.8	3.68		
	ポンプ 電動機	S	簡易	入力加速度	機能損傷	G	0.76	2.8	3.68	耐震ハットチェック報告書に記載の無い評価。本検討では、既往の知見を踏まえた評価基準値を採用した。(添付5.1-3参照)	
							0.79	1.27	1.60		
	熱交換器	S	詳細	胴板	構造損傷	MPa	117	408	3.48	耐震ハットチェック報告書では、評価値288MPaを報告。本検討では、設計時に採用済みの詳細評価を適用した。	
	配管	S	詳細	配管本体	構造損傷	MPa	206	364	1.76		
	配管サポート	S	詳細	スナッパ	機能損傷	kN	5	27	5.40		
弁	S				G	5.2	10.0	1.92	耐震ハットチェック報告書では、簡易評価結果を報告しているが、本検討では詳細評価を実施した。		
		詳細	弁駆動部	機能損傷	G	1.0	10.0	10.00			

影響緩和機能)に関連する設備の耐震裕度評価結果 一覧表(地震・原子炉) (フロントライン系) 添付5. 1-9 (9/17)

緩和機能	フロントライン系		耐震クラス	評価方法	評価部位	損傷モード	単位	評価値(a)	評価基準値(b)	裕度(b)/(a)	備考
	設備名	設備名									
原子炉除熱(残留熱除去系による原子炉からの除熱)	原子炉除熱(残留熱除去系による原子炉からの除熱)	ポンプ室空調機	S	詳細	基礎ボルト	構造損傷	MPa	20	142	7.10	耐震ハットチェック報告書に記載が無い評価。 (添付5.1-3参照)
				簡易	軸受部	機能損傷	G	0.76	7.7	10.13	
				簡易	軸受部	機能損傷	G	0.79	7.4	9.36	
原子炉格納容器除熱(残留熱除去系による原子炉格納容器からの除熱)	原子炉格納容器除熱(残留熱除去系による原子炉格納容器からの除熱)	ポンプ 電動機	S	簡易	基礎ボルト	構造損傷	MPa	14	350	25.00	耐震ハットチェック報告書に記載が無い評価。 評価値は、水平加速度と鉛直加速度をSRSSした値。 (添付5.1-3参照)
				簡易	入力加速度	機能損傷	G	0.76	2.8	3.68	
				簡易	入力加速度	機能損傷	G	0.79	1.9	2.40	
原子炉格納容器除熱(残留熱除去系による原子炉格納容器からの除熱)	原子炉格納容器除熱(残留熱除去系による原子炉格納容器からの除熱)	ポンプ 電動機	S	詳細	胴板	構造損傷	MPa	117	408	3.48	耐震ハットチェック報告書に記載の無い評価。 本検討では、既往の知見を踏まえた評価基準値を採用した。 (添付5.1-3参照)
				簡易	ヘッド	構造損傷	MPa	62	342	5.51	
				簡易	フランジ	構造損傷	MPa	201	395	1.96	
原子炉格納容器スプレイ管	原子炉格納容器スプレイ管	配管	S	詳細	スプレイ管案内管	構造損傷	MPa	54	363	6.72	耐震ハットチェック報告書では、評価値288MPaを報告。本検討では、設計時に採用済みの詳細評価を適用した。
				詳細	配管本体	構造損傷	MPa	206	364	1.76	
				詳細	スナッパ	機能損傷	kN	5	27	5.40	

影響緩和機能に関連する設備の耐震裕度評価結果 一覧表(地震・原子炉) (フロントライン系) 添付5. 1-9 (10/17)

緩和機能	フロントライン系		耐震クラス	評価方法	評価部位	損傷モード	単位	評価値 (a)	評価基準値 (b)	裕度 (b)/(a)	備考
	設備名										
原子炉格納容器除熱 (残留熱除去系による原子炉格納容器の除熱)	弁	残留熱除去系 (サブレッション冷却モード)	S	詳細	弁駆動部	機能損傷	水平	5.2	10.0	1.92	耐震ハットチェック報告書では、簡易評価結果を報告しているが、本検討では詳細評価を実施した。
					鉛直	1.0	10.0	10.00			
原子炉格納容器除熱 (残留熱除去系による原子炉格納容器の除熱)	ポンプ室空調機	基礎ボルト		詳細	基礎ボルト	構造損傷	MPa	20	142	7.10	耐震ハットチェック報告書に記載が無い評価。(添付5.1-3参照)
			S	簡易	軸受部	機能損傷	水平	0.76	7.7	10.13	
							鉛直	0.79	7.4	9.36	
原子炉格納容器除熱 (原子炉格納容器ベント)	ポンプ室空調機 電動機	軸受部	S	簡易	軸受部	機能損傷	G	1.10	4.7	4.27	耐震ハットチェック報告書に記載が無い評価。評価値は、水平加速度と鉛直加速度をSRSSした値。(添付5.1-3参照)
原子炉格納容器除熱 (原子炉格納容器ベント)	配管	配管本体	S	詳細	配管本体	構造損傷	MPa	128	300	2.34	
原子炉格納容器除熱 (原子炉格納容器ベント)	配管サブポート	サブポート	S	詳細	サブポート	構造損傷	MPa	171	280	1.63	
原子炉格納容器除熱 (原子炉格納容器ベント)	弁	弁駆動部	S	簡易	弁駆動部	機能損傷	水平	1.2	6.0	5.00	
						鉛直	1.1	6.0	5.45		
原子炉格納容器除熱 (原子炉格納容器ベント)	配管	配管本体	S	詳細	配管本体	構造損傷	MPa	63	363	5.76	
原子炉格納容器除熱 (原子炉格納容器ベント)	配管サブポート	サブポート	S	詳細	サブポート	構造損傷	-	0.63	1	1.58	
原子炉格納容器除熱 (原子炉格納容器ベント)	弁	弁駆動部	S	簡易	弁駆動部	機能損傷	水平	1.31	6.0	4.58	
						鉛直	1.08	6.0	5.55		

緩和機能	サポート系		耐震クラス	評価方法	評価部位	損傷モード	単位	評価値(a)	評価基準値(b)	裕度(b)/(a)	備考
	設備等	設備等									
直流電源											
計測・制御設備	地震の原子炉の燃料損傷に係る評価では、前段の起因事象の「直流電源喪失」にて直流電源を評価しているため、影響緩和機能のフォールトツリーでは直流電源を評価対象としない。										
	地震の原子炉の燃料損傷に係る評価では、前段の起因事象の「計測・制御系喪失に伴う制御不能」にて計測・制御設備を評価しているため、影響緩和機能のフォールトツリーでは計測・制御設備を評価対象としない。										
非常用電源盤	メタクラ		S	簡易	盤全体	機能損傷	G	水平 0.81	2.04	2.51	耐震バックアップ報告書に記載が無い評価。 (添付5.1-3参照)
								鉛直 0.83	2.00	2.40	
	パワーセンタ		S	簡易	盤全体	機能損傷	G	水平 1.19	2.82	2.36	耐震バックアップ報告書に記載が無い評価。 (添付5.1-3参照)
								鉛直 0.84	2.00	2.38	
	動力変圧器		S	詳細	基礎ボルト	構造損傷	MPa	53	210	3.96	耐震バックアップ報告書に記載が無い評価。 本検討では、設計時に採用済みの評価手法を適用した。
	モータコントロールセンタ		S	簡易	盤全体	機能損傷	G	水平 0.97	4.93	5.08	耐震バックアップ報告書に記載が無い評価。 (添付5.1-3参照)
								鉛直 0.88	2.00	2.27	
	ケーブルトレイ		S	詳細	ケーブルトレイ本体	構造損傷	MPa	124	399	3.21	耐震バックアップ報告書に記載が無い評価。 当該設備は、構造材等の破断さえしなれば、機能を維持しえる性質のものであり、かつ、その他設備への振動性状へ影響を与えるものではないため、規格上の引張強さを評価基準とした。 (添付5.1-3参照)
	ケーブルトレイサポート		S	詳細	ケーブルトレイサポート	構造損傷	MPa	125	399	3.19	
	電線管		S	詳細	電線管本体	構造損傷	MPa	48	383	7.97	
電線管サポート		S	詳細	電線管サポート	構造損傷	MPa	166	399	2.40		

緩和機能	サブポート系		耐震クラス	評価方法	評価部位	損傷モード	単位	評価値 (a)	評価基準値 (b)	裕度 (b)/(a)	備考
	設備等	設備等									
タービン建屋 (海水熱交換器区域) 非常用電源盤	パワーセンタ		S	簡易	盤全体	機能損傷	G	1.19 0.84	2.82 2.00	2.36 2.38	耐震バックチェック報告書に記載が無い評価。 (添付5.1-3参照)
	動力変圧器		S	詳細	基礎ボルト	構造損傷	MPa	53	210	3.96	耐震バックチェック報告書に記載が無い評価。 本検討では、設計時に採用済みの評価手法を適用した。
	モータコントロールセンタ		S	簡易	盤全体	機能損傷	G	0.97 0.88	4.93 2.00	5.08 2.27	耐震バックチェック報告書に記載が無い評価。 (添付5.1-3参照)
	ケーブルトレイ		S	詳細	ケーブルトレイ本体	構造損傷	MPa	124	399	3.21	
	ケーブルトレイサイポート		S	詳細	ケーブルトレイサイポート	構造損傷	MPa	125	399	3.19	耐震バックチェック報告書に記載が無い評価。 当該設備は、構造材等の破断さえしなければ、機能を維持しえる性質のものであり、かつ、その他設備への振動性状へ影響を与えないため、規格上の引張強さを評価基準値とした。 (添付5.1-3参照)
	電線管		S	詳細	電線管本体	構造損傷	MPa	48	383	7.97	
	電線管サイポート		S	詳細	電線管サイポート	構造損傷	MPa	166	399	2.40	

緩和機能	サポ一ト系		耐震クラス	評価方法	評価部位	損傷モード	単位	評価値(a)	評価基準値(b)	裕度(b)/(a)	備考	
	設備等	設備等										
原子炉補機冷却系	ポンプ	S	原動機取付ボルト	簡易	原動機取付ボルト	構造損傷	MPa	13	146	11.23		
			入力加速度	簡易	入力加速度	機能損傷	G	1.15	6.0	5.21	耐震バックチェック報告書では、評価基準値水平1.4G、鉛直1.0Gを報告。 本検討では、既往の知見を踏まえた評価基準値を採用した。評価値は水平加速度と鉛直加速度をSRSSした値。 (添付5.1-3参照)	
			軸受部	簡易	軸受部	機能損傷	G	1.15	4.7	4.08	耐震バックチェック報告書に記載が無い評価。 評価値は、水平加速度と鉛直加速度をSRSSした値。 (添付5.1-3参照)	
			サポ一トアンカボルト	詳細	サポ一トアンカボルト	構造損傷	MPa	77	159	2.06		
			配管本体	詳細	配管本体	構造損傷	MPa	161	344	2.13		
			サポ一ト	詳細	サポ一ト	構造損傷	-	0.632	1	1.58	耐震バックチェック報告書では評価値0.91、評価基準値1.0を報告。 本検討では、地震による評価値と、地震以外(自重、内圧等)による評価値を分離し、地震に対する裕度を算出した。	
			水平		水平		G	1.2	6.0	5.00		
			鉛直		鉛直		G	1.0	6.0	6.00		
			弁	S	簡易	弁駆動部	機能損傷					

緩和機能	サポート系		耐震クラス	評価方法	評価部位	損傷モード	単位	評価値 (a)	評価基準値 (b)	余裕度 (b)/(a)	備考		
	設備等	サポ-ト系											
原子炉補機冷却系	ポンプ	S	原動機取付ボルト	簡易	原動機取付ボルト	構造損傷	MPa	70	118	1.68			
			軸受	詳細	軸受	機能損傷	N	22500	39220	1.74	耐震バックチェック報告書では、簡易評価結果を報告しているが、本検討では詳細評価を実施した。		
	ポンプ 電動機	S	入力加速度	簡易	簡易	機能損傷	G	水平	0.87	2.8	3.21	耐震バックチェック報告書に記載の無い評価。本検討では、既往の知見を踏まえた評価基準値を採用した。 (添付5.1-3参照)	
				鉛直	0.74	1.27		1.71					
	ストレーナ	S	基礎ボルト	簡易	簡易	構造損傷	MPa	7	366	52.28			
				配管	詳細	配管本体	構造損傷	MPa	66	354	5.36		
	配管サポート	S	サポート	詳細	詳細	構造損傷	-	0.543	1	1.84		耐震バックチェック報告書では、評価値190MPa、評価基準値280MPaを報告。本検討では、設計荷重の保守性を排除し、評価を実施した。	
				弁	S	弁駆動部	機能損傷	G	水平	1.1	6.0	5.45	
									鉛直	0.9	6.0	6.66	
	タービン建屋	B	耐震壁	詳細	詳細	構造損傷	$\times 10^3$	0.19	2.0	10.52			
非常用取水路	C	側壁	詳細	詳細	構造損傷	kN	1037	1580	1.52				

サブポート系		耐震クラス	評価方法	評価部位	損傷モード	単位	評価値(a)	評価基準値(b)	裕度(b)/(a)	備考
緩和機能	設備等									
交流電源	ディーゼル機関	S	簡易	基礎ボルト	構造損傷	MPa	58	225	3.87	
			詳細	クランク軸 基準軸受	機能損傷	MPa	13	25	1.92	耐震バックチェック報告書では、簡易評価結果を報告しているが、本検討では詳細評価を実施した。
	非常用ディーゼル発電機	S	簡易	機関側軸受台 下部ベース 取付ボルト	構造損傷	MPa	86	205	2.38	
			詳細	軸受	機能損傷	N/cm ²	141	588	4.17	耐震バックチェック報告書に記載の無い評価。 本検討では、他フラットの耐震バックチェック報告書で採用済みの詳細評価を適用した。 評価値は、水平加速度と鉛直加速度をSRSSした値。 (添付5.1-3参照)
	発電機									

緩和機能	サポート系		設備等	耐震クラス	評価方法	評価部位	損傷モード	単位	評価値 (a)	評価基準値 (b)	裕度 (b)/(a)	備考	
	交流電源	非常用ディーゼル発電機											
交流電源	ポンプ	C	詳細	基礎ボルト	構造損傷	MPa	7	207	29.57	耐震バックチェック報告書に記載の無い評価。 (添付5.1-3参照)			
				軸受	機能損傷	G	1.21	5.67	4.68				
			簡易	軸受部	機能損傷	G	1.69	4.7	2.78	耐震バックチェック報告書に記載が無い評価。 評価値は、水平加速度と鉛直加速度をSRSSした値。 (添付5.1-3参照)			
	代替燃料移送ポンプは本設の燃料移送ポンプが機能喪失した場合、作業により設置する可搬式ポンプであり、地震の燃料損傷に関わる評価では裕度の評価はしない。												
	配管	C	詳細	配管本体	構造損傷	MPa	197	366	1.85				
				サポート	構造損傷	MPa	113	155	1.37				
			簡易	弁駆動部	機能損傷	G	1.7	6.0	3.52	耐震バックチェック報告書に記載が無い評価。耐震バックチェック報告書で採用された手法に基づいた評価を実施。 (軽油タンクは添付5.1-3参照)			
	軽油タンク	C	詳細	胴板	構造損傷	-	0.696	1	1.43				
				スカート	構造損傷	-	0.23	1	4.34				
	空気だめ	S	詳細	胴板	構造損傷	MPa	92	262	2.84				
				基礎プレート	構造損傷	MPa	47	189	4.02				
	非常用送風機	S	簡易	軸受部	機能損傷	G	0.97	4.8	4.94				
0.88							7.8	8.86					
非常用送風機	S	簡易	入力加速度	機能損傷	G	0.97	2.8	2.88					
						0.88	1.9	2.15	耐震バックチェック報告書に記載の無い評価。 本検討では、既往の知見を踏まえた評価基準値を採用した。 (添付5.1-3参照)				

緩和機能	サポート系		耐震クラス	評価方法	評価部位	損傷モード	単位	評価値(a)	評価基準値(b)	裕度(b)/(a)	備考	
	設備等											
交流電源 (電源確保)	電源車		-	転倒を考慮した評価を実施した。						2以上	耐震バックチェック報告書に記載が無い評価。 (添付5.1-3参照)	
	緊急用メタクラ		-	裕度を評価しない。								
	500kV開閉所		C	裕度を評価しない。								
	66kV開閉所 (高起動変圧器)		C	裕度を評価しない。								
	154kV開閉所		C	裕度を評価しない。								
	他号機 非常用ディーゼル発電機		S	裕度を評価しない。							「柏崎刈羽原子力発電所1号機における安全性に関する総合評価(一次評価)の結果について(報告)」参照	
	(参考) 空冷式GTG		-	裕度を評価しない。								
	代替熱交換器車		-	裕度を評価しない。								
	代替海水熱交換器設備接続配管		-	裕度を評価しない。 (配管・弁・配管サポート)								
	水中ポンプ		-	裕度を評価しない。								
	移動式変圧器		-	裕度を評価しない。								
	電源車		-	転倒を考慮した評価を実施した。							2以上	耐震バックチェック報告書に記載が無い評価。 (添付5.1-3参照)
	代替海水 熱交換器設備	配管	S		詳細	配管本体	構造損傷	MPa	161	344	2.13	
配管サポート		S		詳細	サポート	構造損傷	-	0.632	1	1.58	耐震バックチェック報告書では評価値0.91, 評価基準値1.0を報告。 本検討では、地震による評価値と、地震以外(自重、内圧等)による評価値を分離し、地震に対する裕度を算出した。	
弁		S		簡易	弁駆動部	機能損傷	水平		1.2	6.0	5.00	
							鉛直		1.0	6.0	6.00	







影響緩和機能のフォールトツリー (地震・原子炉)

- 1 : 直流電源機能喪失のフォールトツリー※¹
- 2 : 計測・制御設備機能喪失のフォールトツリー※²
- 3 : 非常用電源盤機能喪失のフォールトツリー
- 4 : タービン建屋 (海水熱交換器区域) 非常用電源盤機能喪失のフォールトツリー
- 5 : 原子炉補機冷却系機能喪失のフォールトツリー
- 6 : 非常用ディーゼル発電機機能喪失のフォールトツリー
- 7 : 緊急用メタクラによる給電失敗のフォールトツリー
- 8 : 電源車による給電失敗のフォールトツリー
- 9 : 代替海水熱交換器設備機能喪失のフォールトツリー
- 10 : 逃がし安全弁による原子炉圧力制御失敗のフォールトツリー
- 11 : 高圧炉心注水系機能喪失のフォールトツリー
- 12 : 原子炉隔離時冷却系機能喪失のフォールトツリー
- 13 : 逃がし安全弁による原子炉減圧失敗のフォールトツリー
- 14 : 残留熱除去系による注水 (低圧注水モード) 失敗のフォールトツリー
- 15 : 残留熱除去系による原子炉からの除熱 (原子炉停止時冷却モード) 失敗のフォールトツリー
- 16 : 残留熱除去系による原子炉格納容器からの除熱 (サブプレッションプール冷却モード) 失敗のフォールトツリー
- 17 : 原子炉格納容器ベント失敗のフォールトツリー
- 18 : 代替系による注水失敗のフォールトツリー
- 19 : 消防車による注水失敗のフォールトツリー

※1 : 非常用ディーゼル発電機の起動等には直流電源が必要であるが、地震評価における原子炉の燃料損傷に係る評価においては、影響緩和の評価の前段である起因事象の「直流電源喪失」にて直流電源を評価しているため、各影響緩和機能のフォールトツリーでは直流電源を評価対象としない。

※2 : 非常用ディーゼル発電機等の動的機器の運転には、計装ラックや制御盤等の計測・制御機器が必要であるが、地震評価における原子炉の燃料損傷に係る評価においては、影響緩和の評価の前段である起因事象の「計測・制御機能喪失」にて各系統の計測・制御機器を包括的に評価しているため、各影響緩和機能のフォールトツリーでは計測・制御機器を評価対象としない。

フォールトツリーの凡例

	: (ア) 機器・設備
	: (イ) 系統等
	: (ウ) 非常用ディーゼル発電機が使用可能な場合に使用する系統等
	: (エ) 原子炉補機冷却系喪失及び全交流電源喪失の場合に使用する系統等
	: (オ) 起因事象又はイベントツリー上の前段の成功事象にて裕度の評価を実施済みであり、当該フォールトツリーでは評価対象としない系統等
	: (カ) 論理積 (ANDゲート)
	: (キ) 論理和 (ORゲート)

耐震裕度

数値	: 耐震裕度評価結果 (一覧表に示す各機器・設備の裕度)
—	: 耐震クラスが低い等の理由により耐震裕度を評価していない機器・設備

【裕度の評価結果】
・裕度:2.27

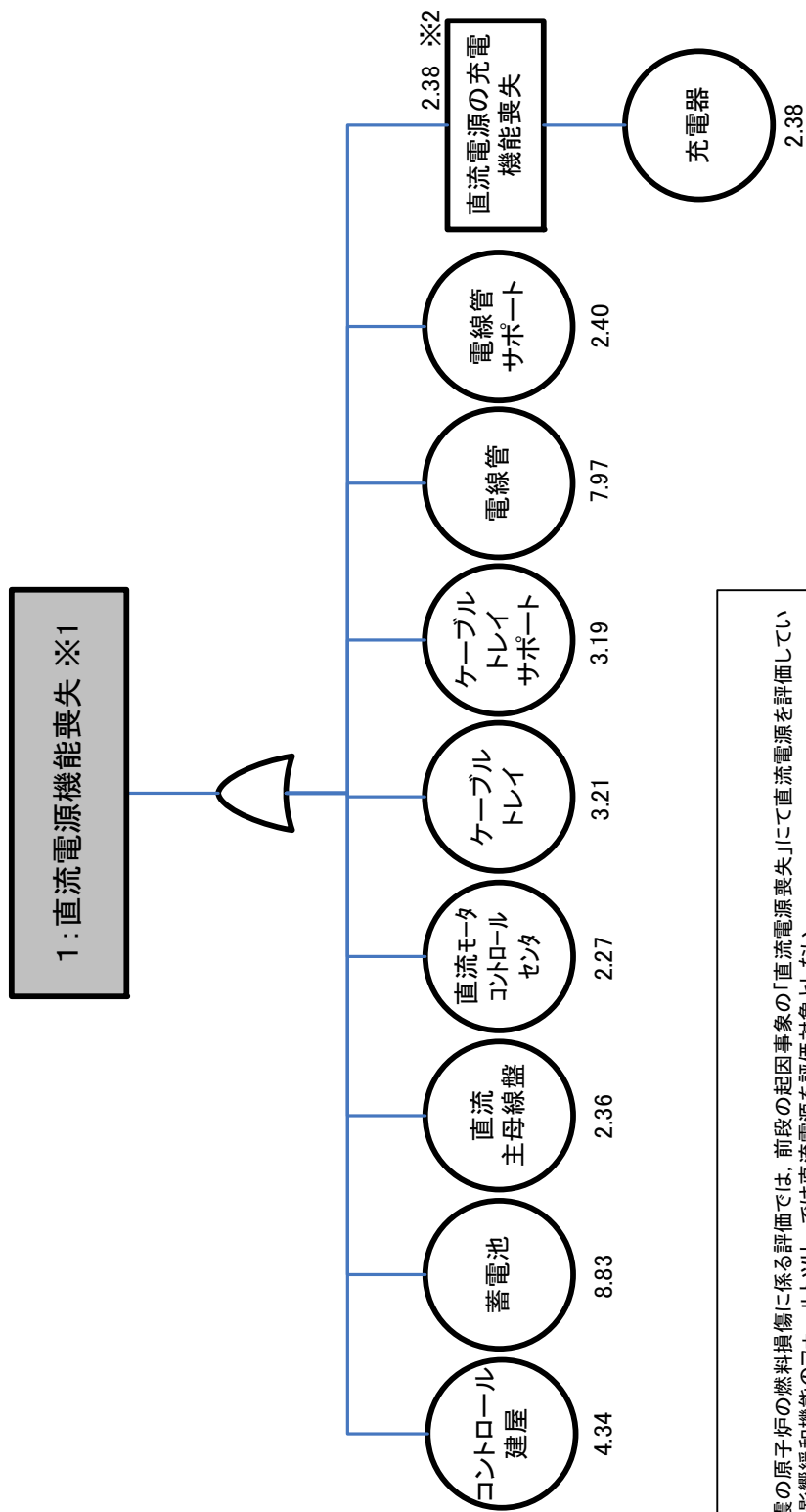

【注釈】
※1:地震の原子炉の燃料損傷に係る評価では、前段の起因事象の「直流電源喪失」にて直流電源を評価しているため、影響緩和機能のフォールトツリーでは直流電源を評価対象としない。
※2:直流電源は充電機能が喪失した場合においても、一定時間は蓄電池より供給可能。この直流電源の時間継続性については、5.4章全交流電源喪失において評価することとし、5.1章では地震による直流電源設備の機能維持の観点から評価する。

1: 直流電源機能喪失のフォールトツリー

【裕度の評価結果】

-裕度:1.70

【注釈】

※1:地震の原子炉の燃料損傷に係る評価では、前段の起因事象の「計測・制御設備のフォールトツリーに伴う制御不能」にて計測・制御設備を評価しているため、影響緩和機能の評価対象としない。

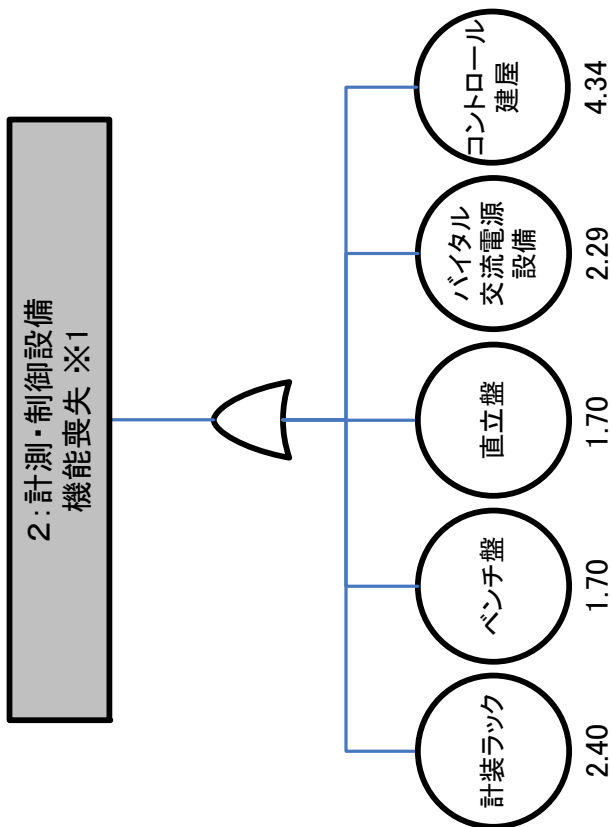

2:計測・制御設備機能喪失のフォールトツリー

【裕度の評価結果】
・裕度:2.27

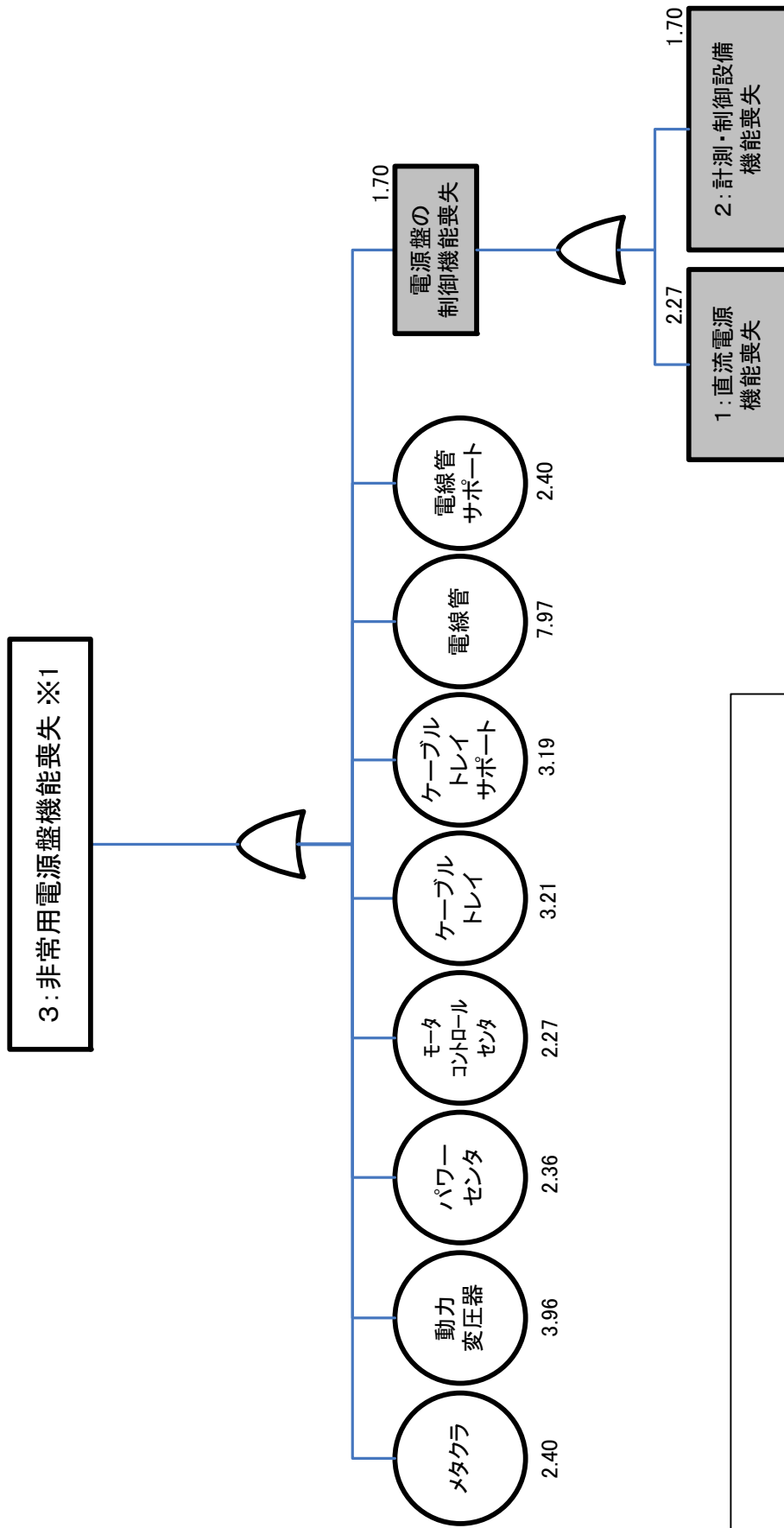

【注釈】
※1:非常用電源盤については、給電側の「非常用ディーゼル発電機機能喪失」、「緊急用メタクラによる給電失敗」又は「電源車による給電失敗」に含めて評価した。

3:非常用電源盤機能喪失のフォールトツリー

【裕度の評価結果】
・裕度:2.27

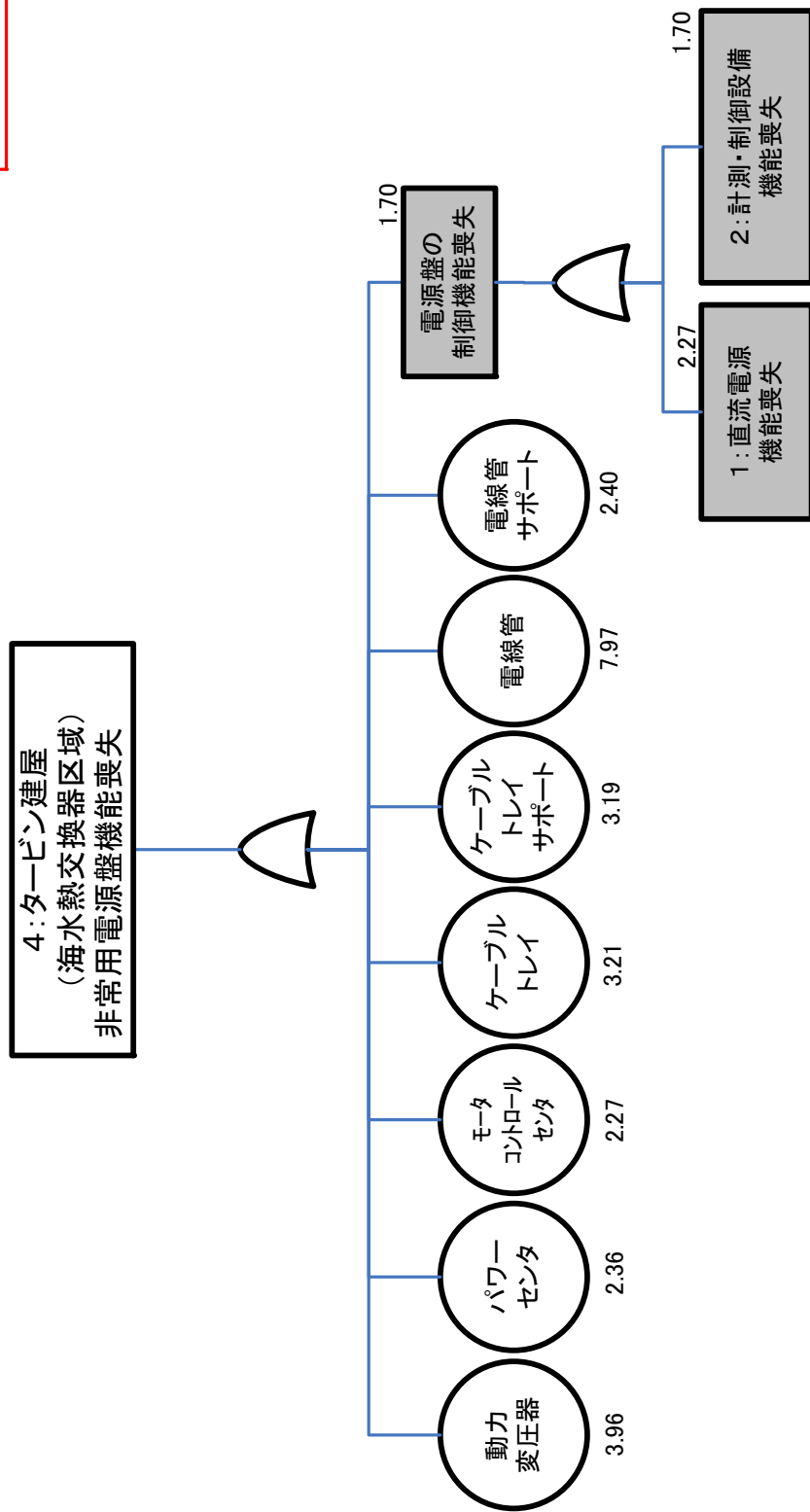

4:タービン建屋(海水熱交換器区域)非常用電源盤機能喪失のフォールトツリー

【裕度の評価結果】
-裕度:1.52

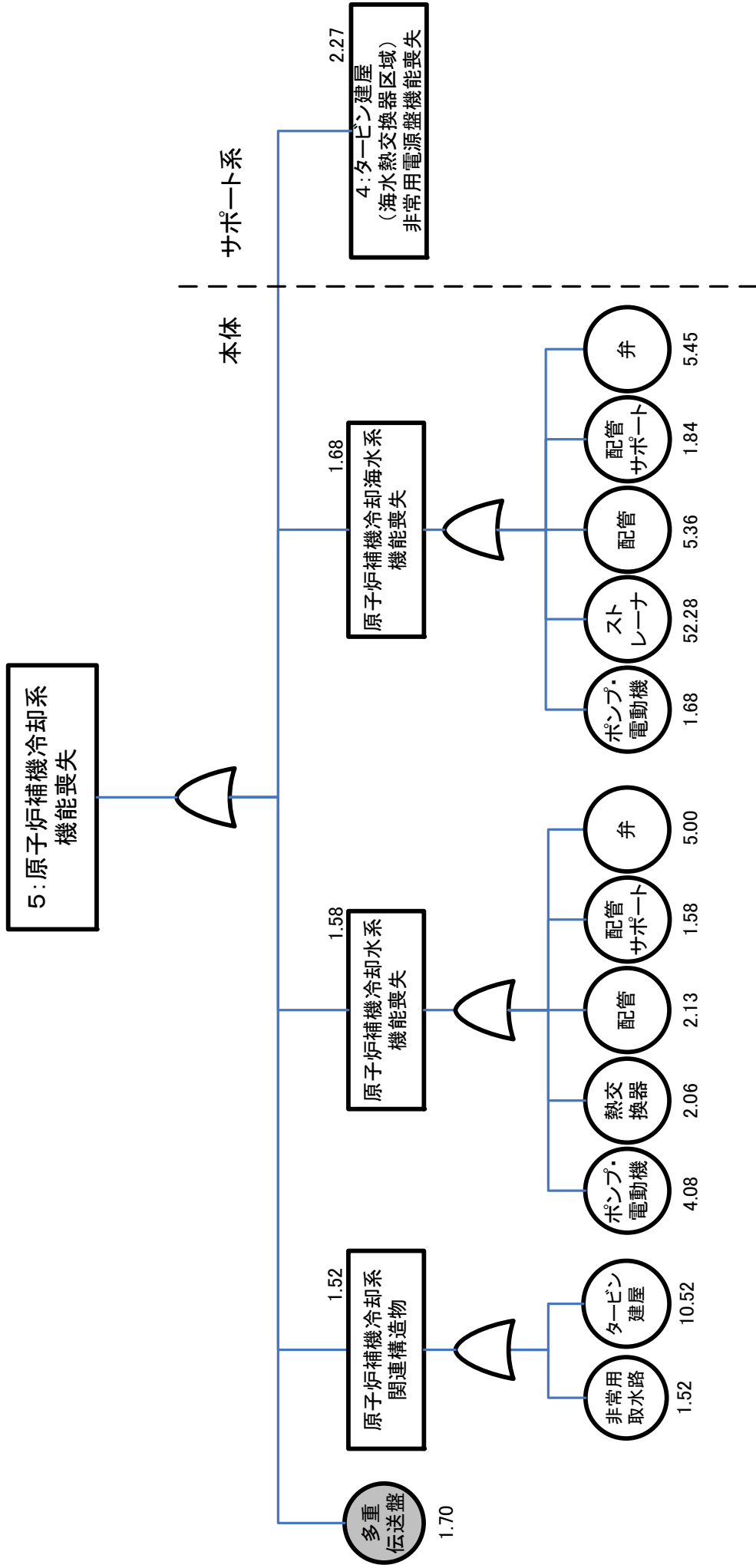

5: 原子炉補機冷却系機能喪失のフォールトツリー

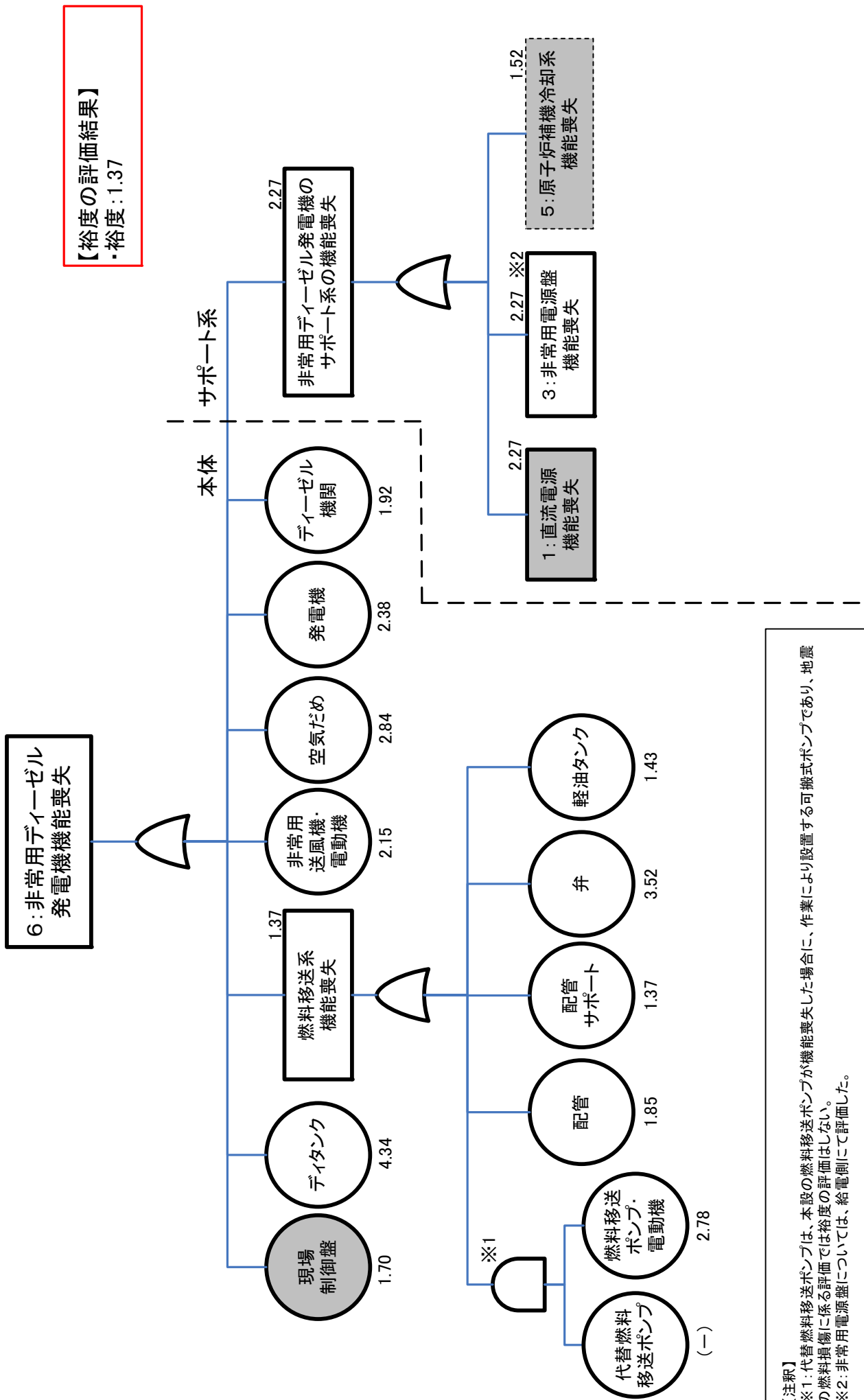

【裕度の評価結果】
-裕度:1.37

【注釈】
※1: 代替燃料移送ポンプは、本設の燃料移送ポンプが機能喪失した場合に、作業により設置する可搬式ポンプであり、地震の燃料損傷に係る評価では裕度の評価はしない。
※2: 非常用電源盤については、給電側にて評価した。

6: 非常用ディーゼル発電機機能喪失のフォールトツリー

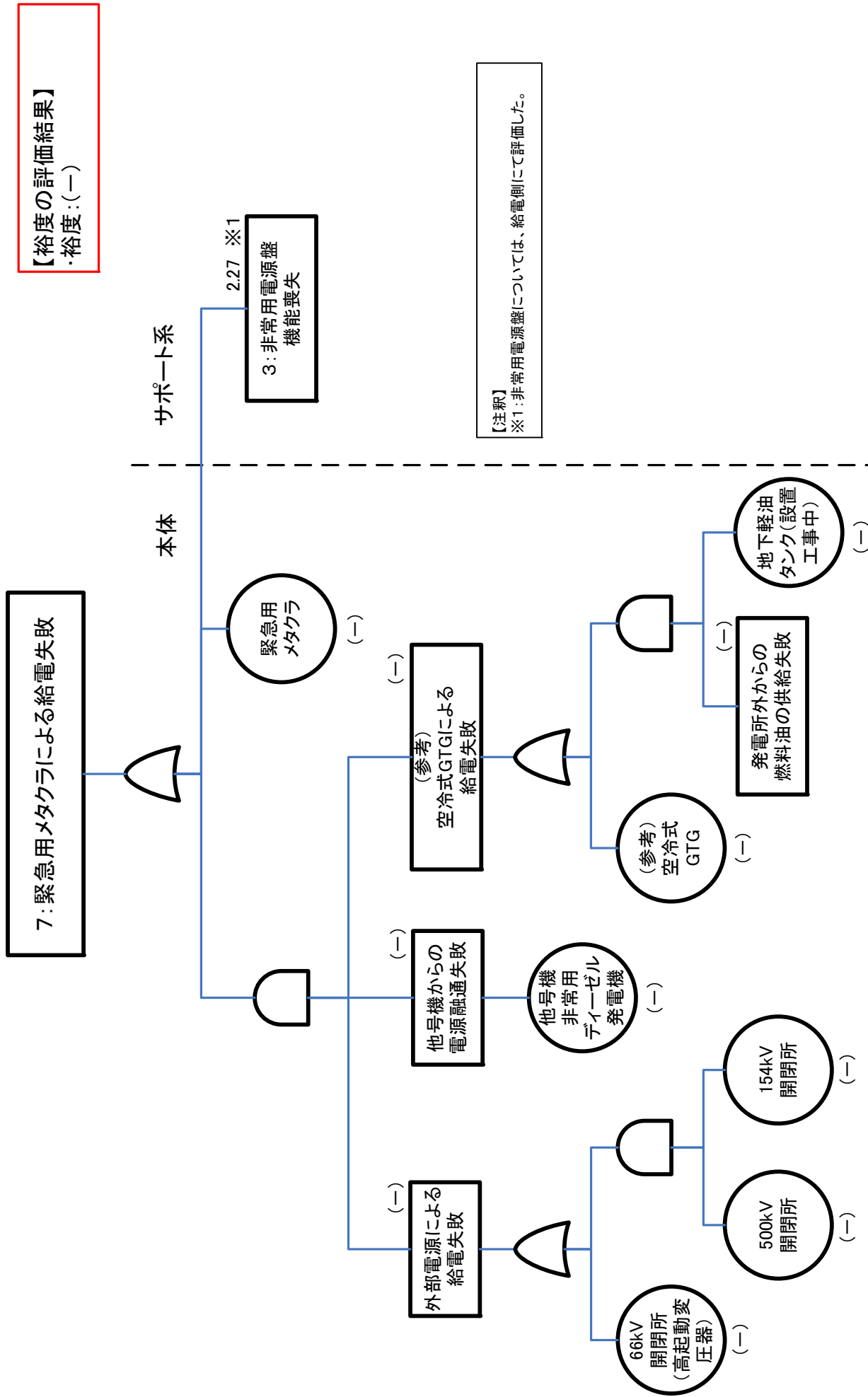

7: 緊急用メタクラによる給電失敗のフォールトツリー

【裕度の評価結果】
-裕度:2以上

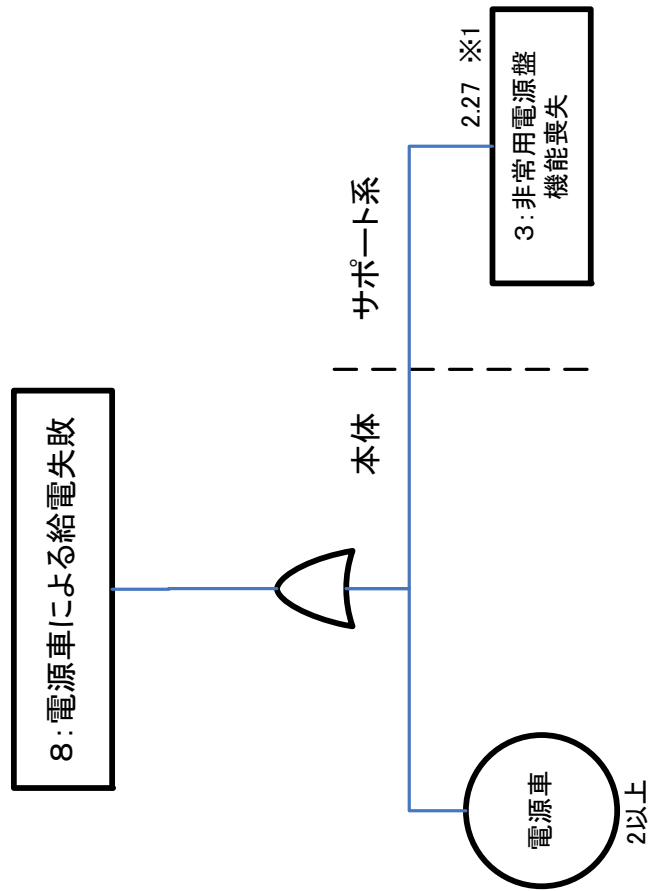

【注釈】
※1: 非常用電源盤については、給電側にて評価した。

8: 電源車による給電失敗のフォールトツリー

【裕度の評価結果】
 ・裕度:(一)

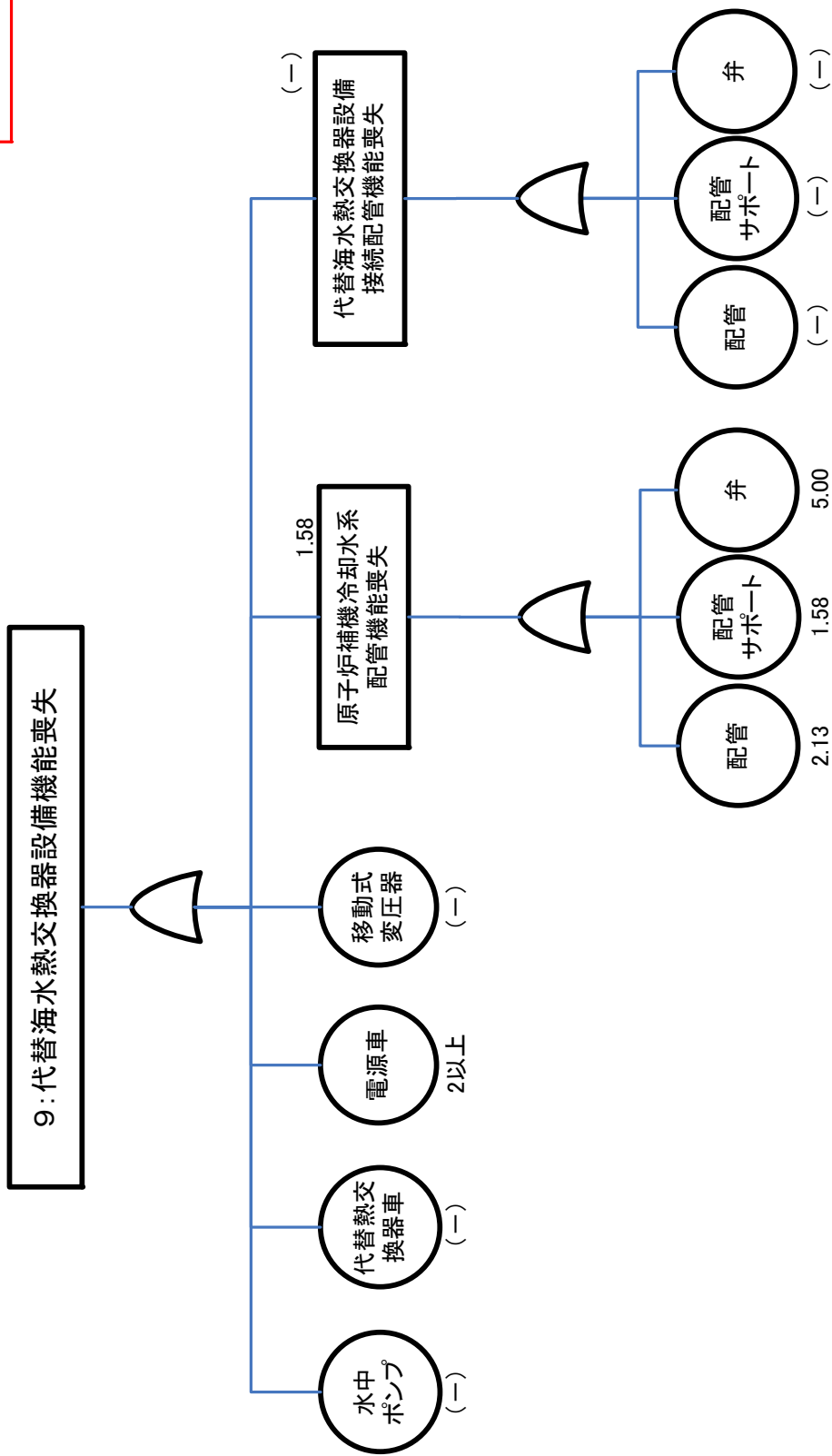

9: 代替海水熱交換器設備機能喪失のフォールトツリー

【裕度の評価結果】
・裕度:1.81

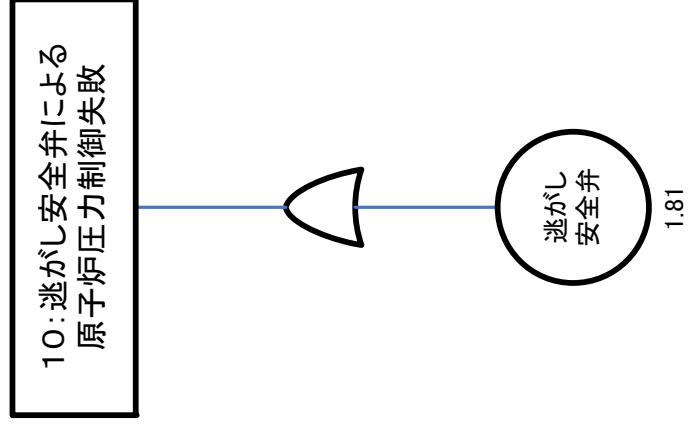

10: 逃がし安全弁による原子炉圧力制御失敗のフォールトツリー

【注釈】

※1: 高圧炉心注水系の水源は、サブレッジョンプール(サブレッジョンチェンバ)及び復水貯水槽の2種類があり、どちらか一方の水源が確保されれば注水可能となる。地震の原子炉の燃料損傷に係る評価では、前段の起因事象の「原子炉圧力容器・原子炉格納容器損傷」にてサブレッジョンプール(サブレッジョンチェンバ)については評価済みであるが、比較対象の復水貯水槽に比べ高い耐震裕度を有していることから、ここではサブレッジョンプール(サブレッジョンチェンバ)も評価対象とする。

【裕度の評価結果】

-裕度:1.60

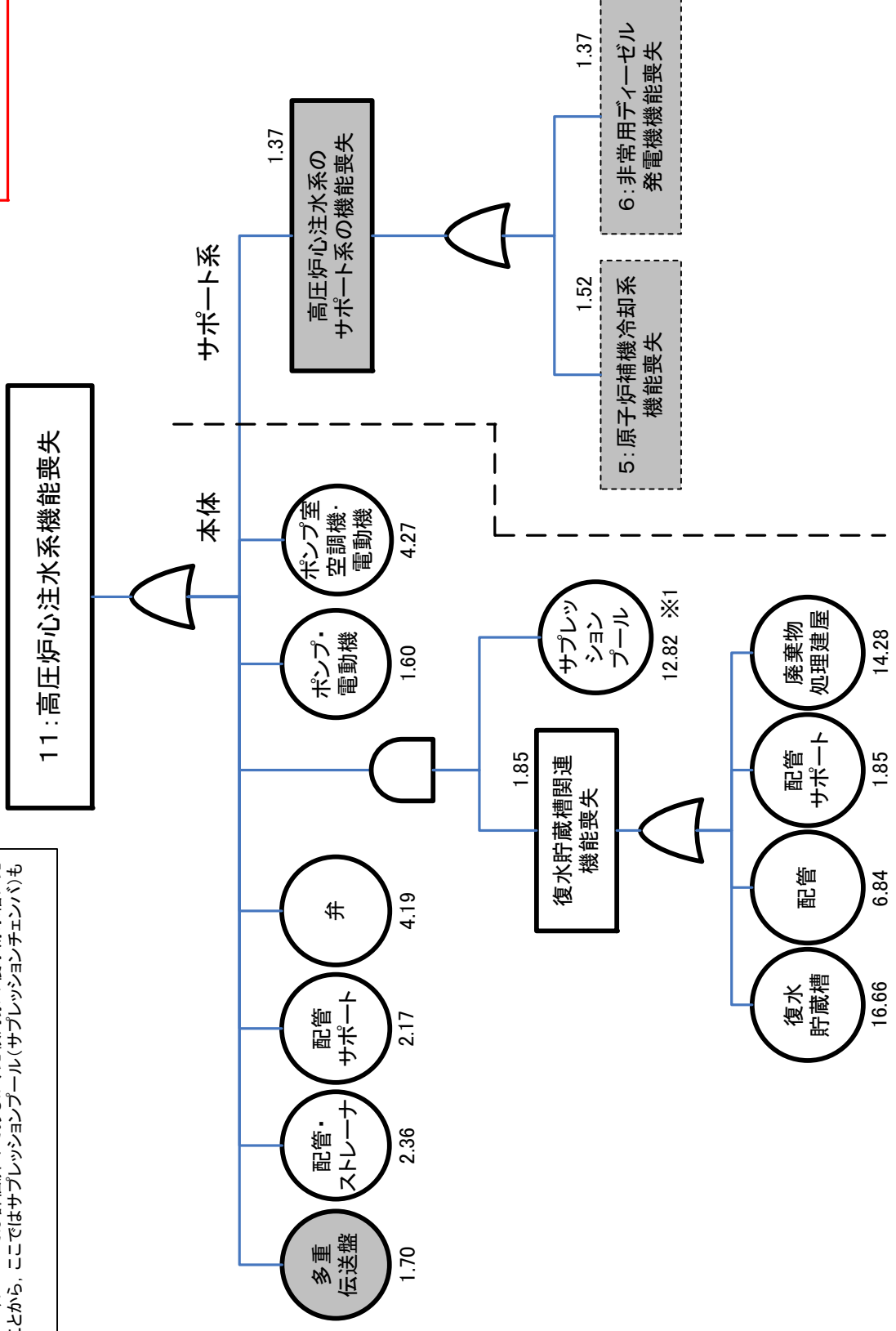

11: 高圧炉心注水系機能喪失のフォールトツリー

【裕度の評価結果】
-裕度:1.85

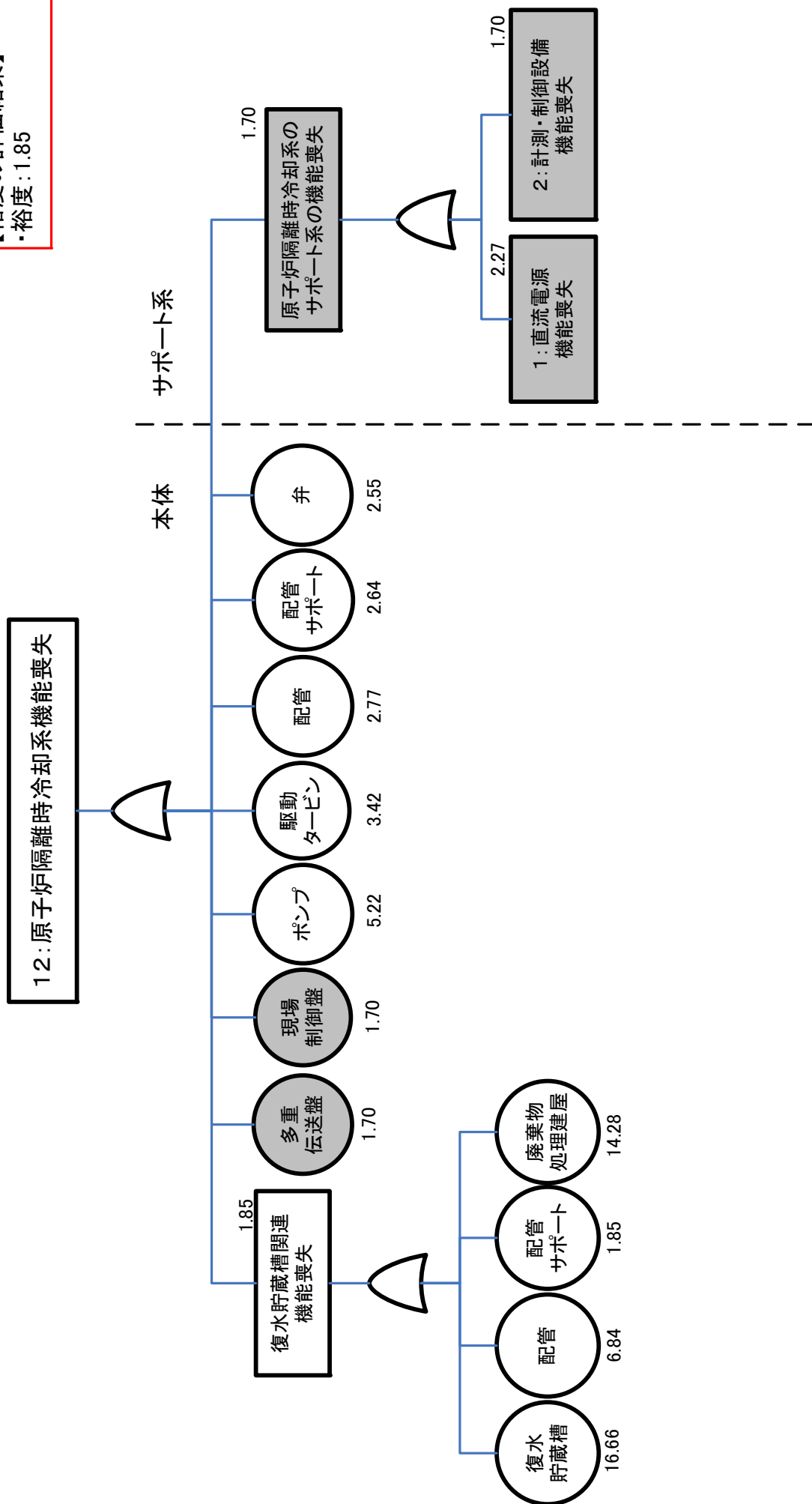

12: 原子炉隔離時冷却系機能喪失のフォールトツリー

【裕度の評価結果】
-裕度:1.81

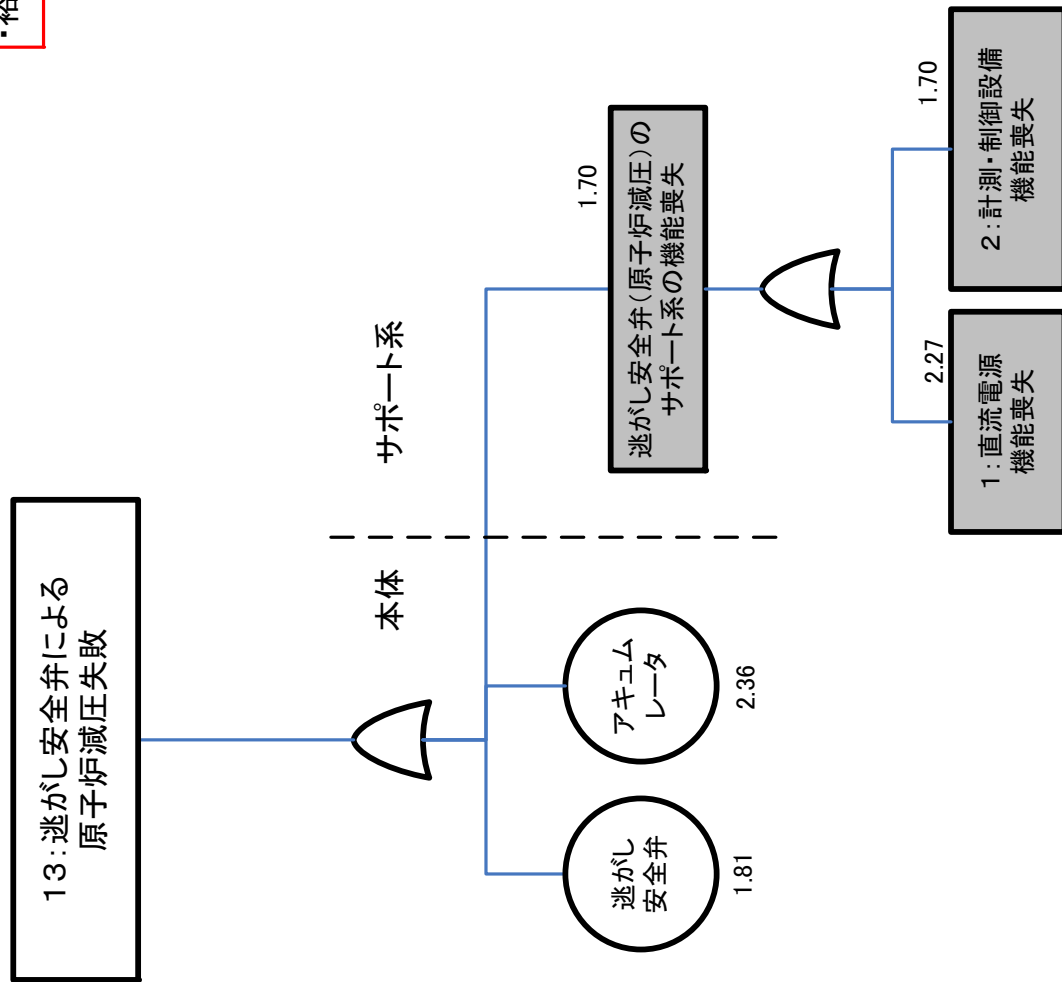

13: 逃がし安全弁による原子炉減圧失敗のフォールトツリー

【裕度の評価結果】

-裕度:1.60

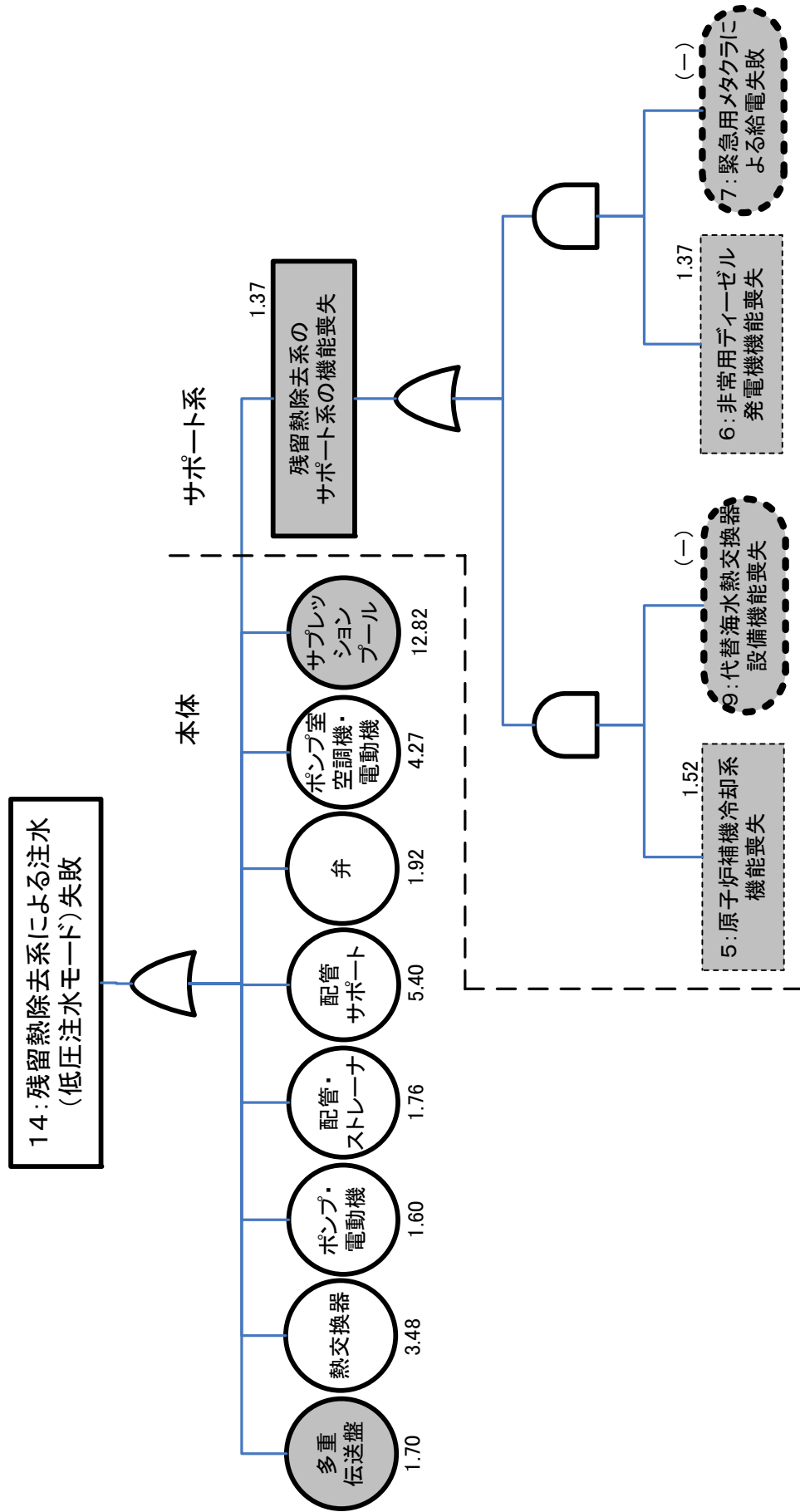

14: 残留熱除去系による注水(低圧注水モード)失敗のフォールトツリー

【裕度の評価結果】
 ・裕度:1.60

15: 残留熱除去系による原子炉からの除熱
 (原子炉停止時冷却モード) 失敗

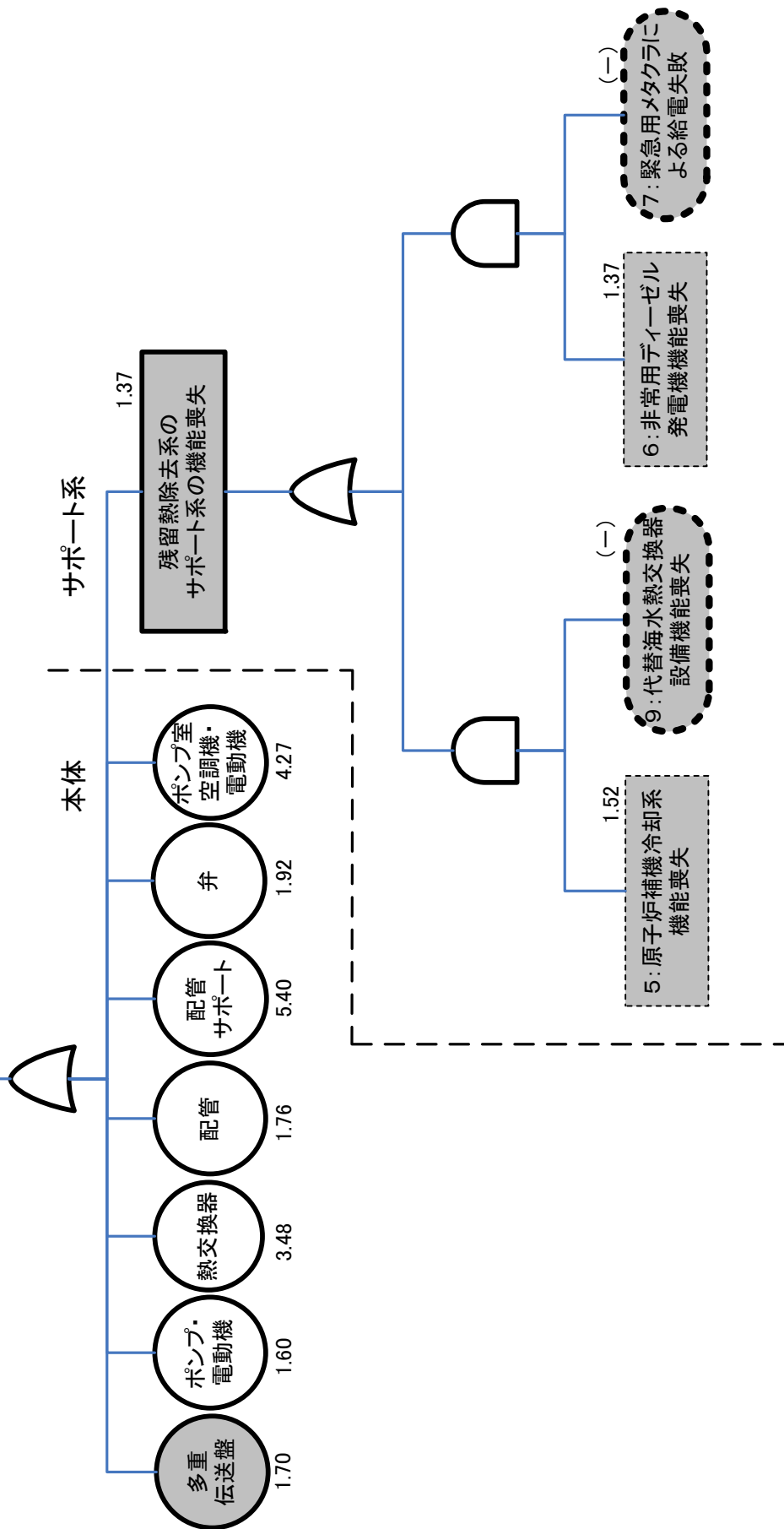

15: 残留熱除去系による原子炉からの除熱(原子炉停止時冷却モード)失敗のフォールトツリー

【裕度の評価結果】
 ・裕度:1.60

16: 残留熱除去系による原子炉格納容器からの除熱
 (サブレーションプール冷却モード) 失敗

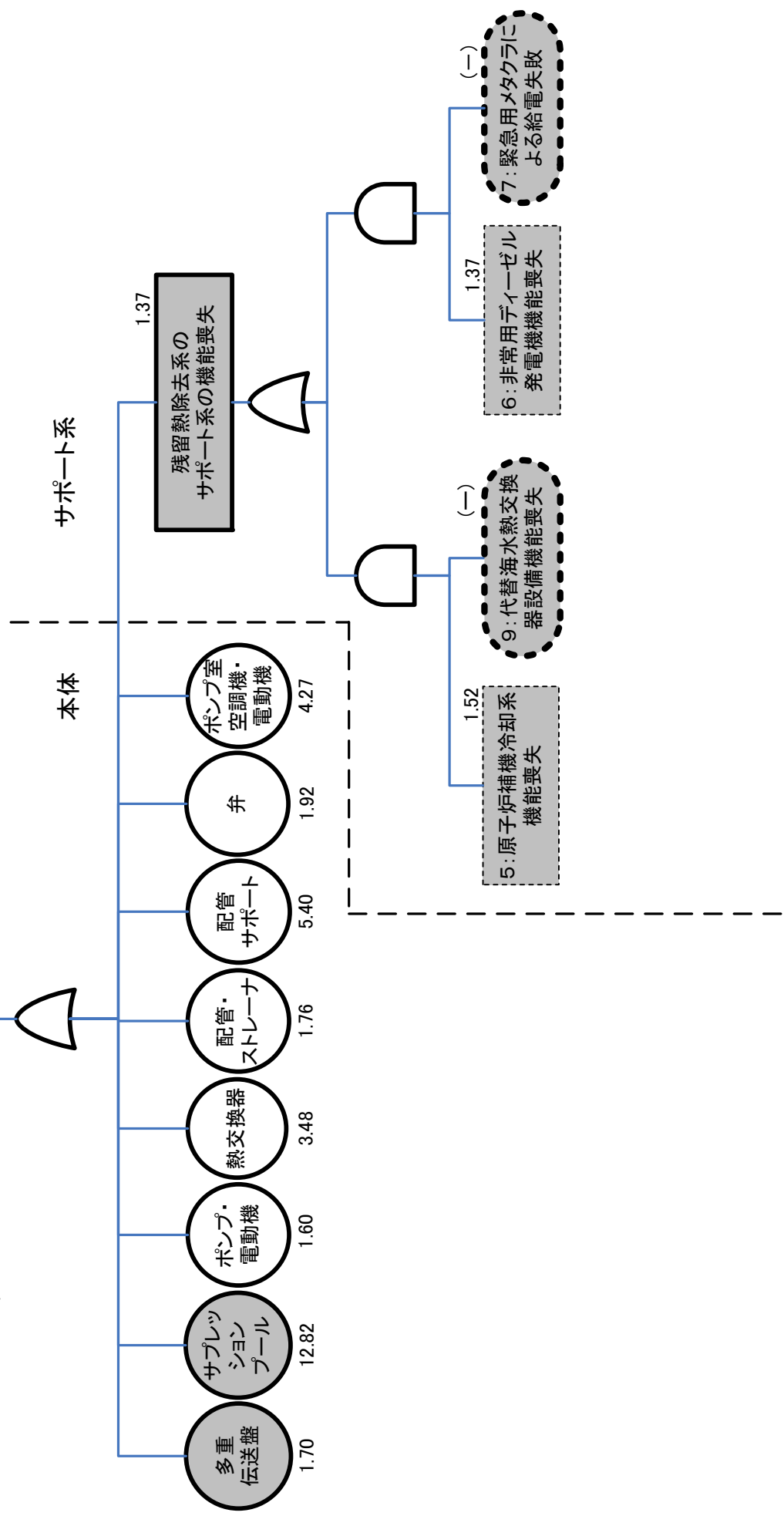

16: 残留熱除去系による原子炉格納容器からの除熱(サブレーションプール冷却モード)失敗のフォールトツリー

【裕度の評価結果】
-裕度:1.58

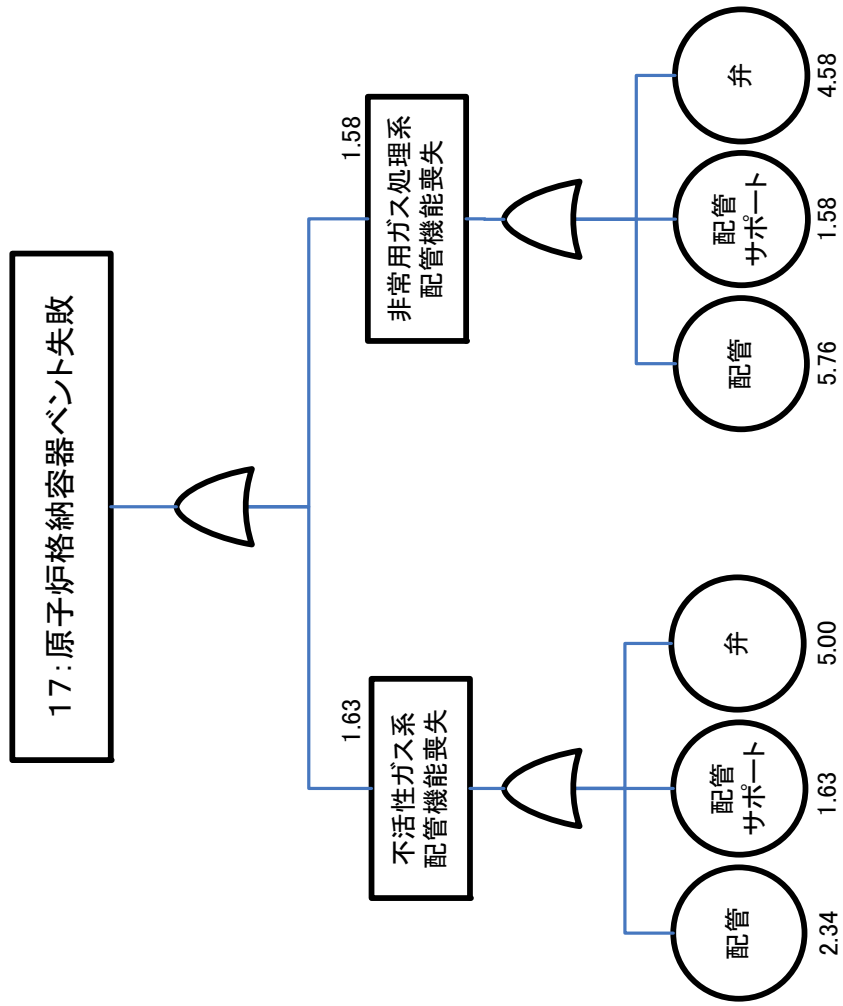

17: 原子炉格納容器ベント失敗のフォールトツリー

18:代替系による注水失敗

【裕度の評価結果】
-裕度:1.02

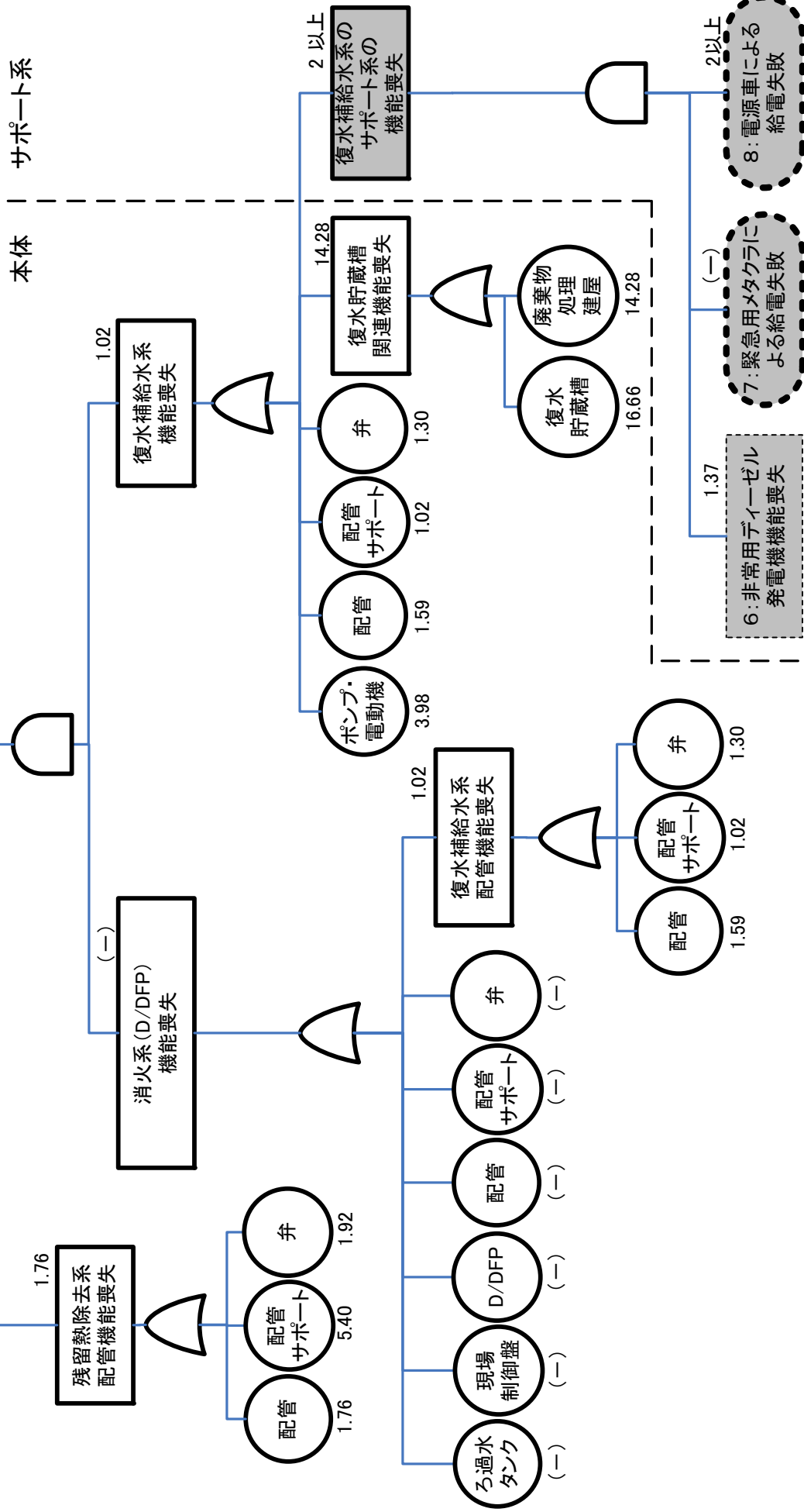

18:代替系による注水失敗のフォールトツリー

【裕度の評価結果】
 ・裕度:(-)

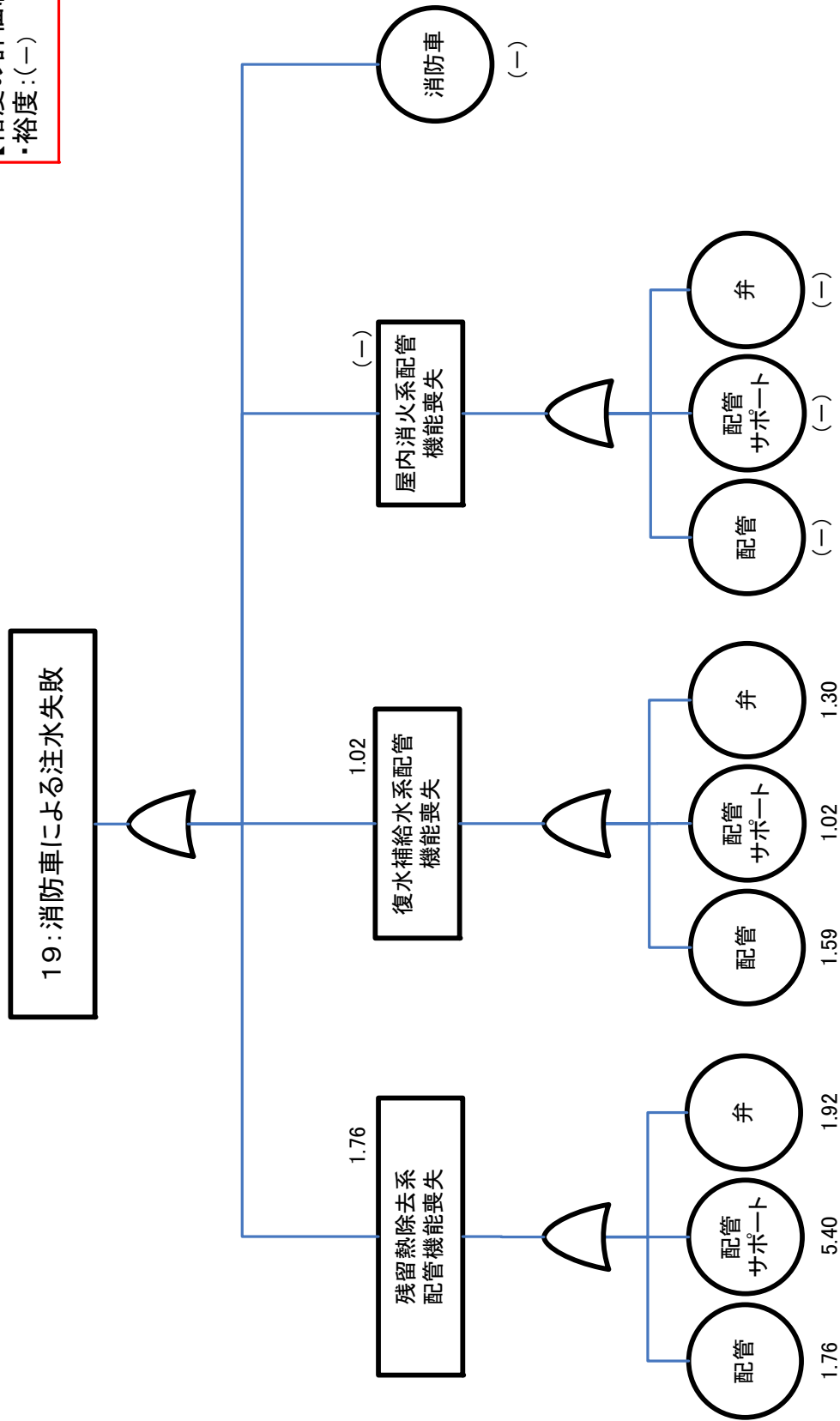

19: 消防車による注水失敗のフォールトツリー

影響緩和機能に関連する設備の耐震裕度評価結果 まとめ表(地震・原子炉)

燃料損傷を緩和する機能		耐震裕度*	裕度最小設備
原子炉 圧力制御	逃がし安全弁による原子炉圧力制御	1.81	逃がし安全弁
ヒートシンク	原子炉補機冷却系	1.52	非常用取水路
交流電源	非常用交流電源による給電 (非常用ディーゼル発電機)	1.37	燃料移送系配管サポート
交流電源 (電源確保)	緊急用メタクラによる給電 (他号機からの電源融通)	耐震裕度を 評価しない	
	電源車による給電	2以上	電源車
高圧注水	高圧系による注水	1.85	
	・高圧炉心注水系	1.60	・高圧炉心注水系ポンプ ・高圧炉心注水系ポンプ電動機
	・原子炉隔離時冷却系	1.85	復水貯蔵槽配管サポート
原子炉減圧	逃がし安全弁による原子炉減圧	1.81	逃がし安全弁
低圧注水	低圧系による注水 (残留熱除去系 (低圧注水モード))	1.60	残留熱除去系ポンプ電動機
	代替系による注水	1.02	
	・復水補給水系	1.02	復水補給水系配管サポート
	・消火系 (D/D F P)	耐震裕度を 評価しない	
	・残留熱除去系 (低圧注水モード) *代替海水熱交換器設備使用	耐震裕度を 評価しない	
	消防車による注水	耐震裕度を 評価しない	

影響緩和機能に関連する設備の耐震裕度評価結果 まとめ表(地震・原子炉)

燃料損傷を緩和する機能		耐震裕度*	裕度最小設備
原子炉除熱	残留熱除去系による原子炉からの除熱 (原子炉停止時冷却モード)	1.60	残留熱除去系ポンプ電動機
	残留熱除去系による原子炉からの除熱 (原子炉停止時冷却モード) *代替海水熱交換器設備使用	耐震裕度を 評価しない	
原子炉格納 容器除熱	残留熱除去系による原子炉格納容器 からの除熱 (サプレッションプール冷却モード)	1.60	残留熱除去系ポンプ電動機
	残留熱除去系による原子炉格納容器 からの除熱 (サプレッションプール冷却モード) *代替海水熱交換器設備使用	耐震裕度を 評価しない	
	原子炉格納容器ベント	1.58	非常用ガス処理系配管サポ ート

※：地震評価における原子炉の燃料損傷に係る評価においては、影響緩和の評価の前段である起因事象にて「直流電源喪失」及び「計測・制御系喪失に伴う制御不能」を評価しているため、影響緩和の各機能の評価においては、「直流電源喪失」及び「計測・制御系喪失に伴う制御不能」の耐震裕度を評価に含めていない。

起因事象：外部電源喪失 1 未満

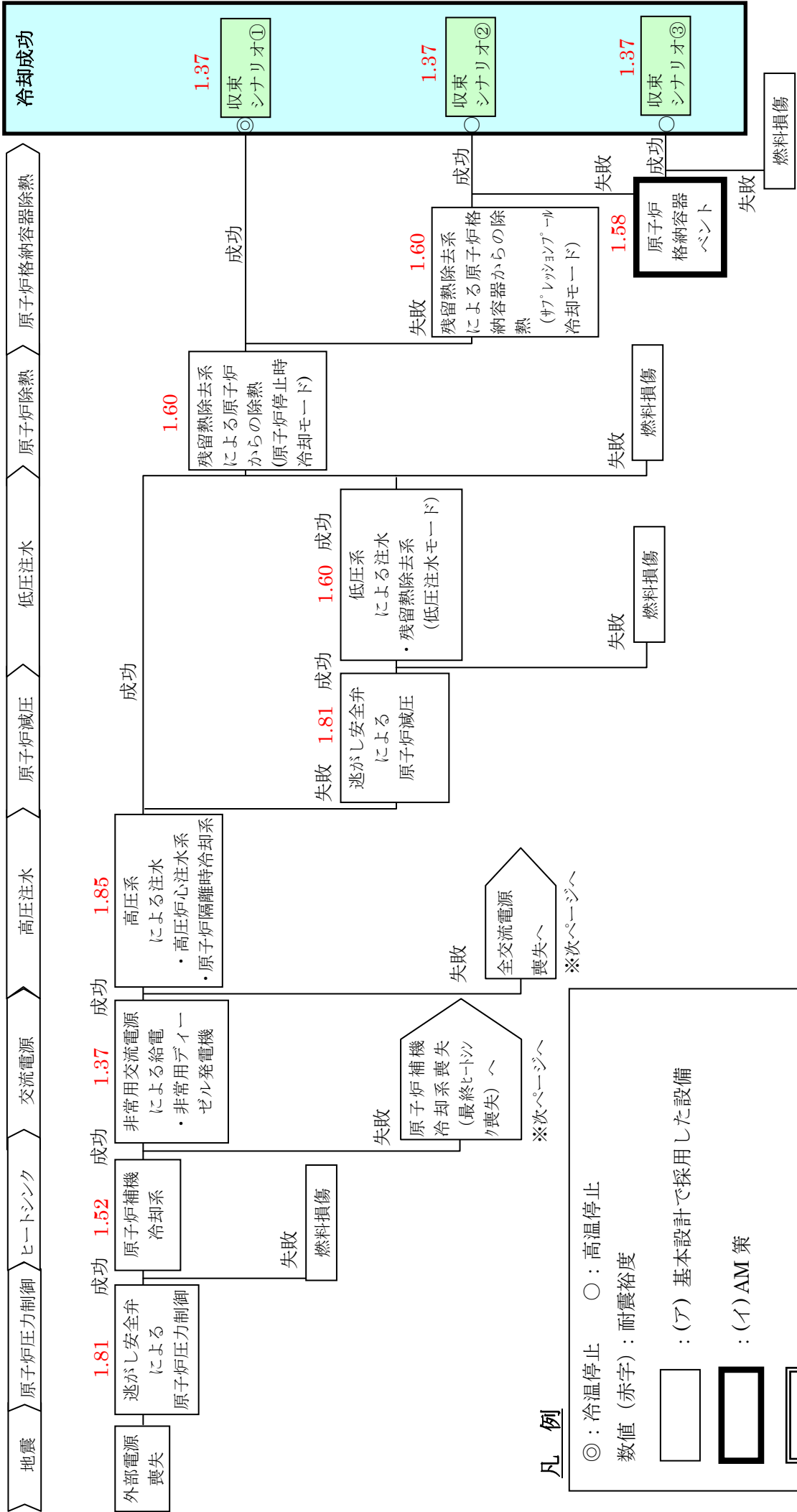

凡 例

◎：冷温停止 ○：高温停止
 数值（赤字）：耐震裕度
 []：(ア) 基本設計で採用した設備
 []：(イ)AM 策
 []：(ウ) 緊急安全対策
 []：(エ) 更なる安全性向上策

イベントツリーの各収束シナリオにおける耐震裕度評価結果(地震・原子炉)

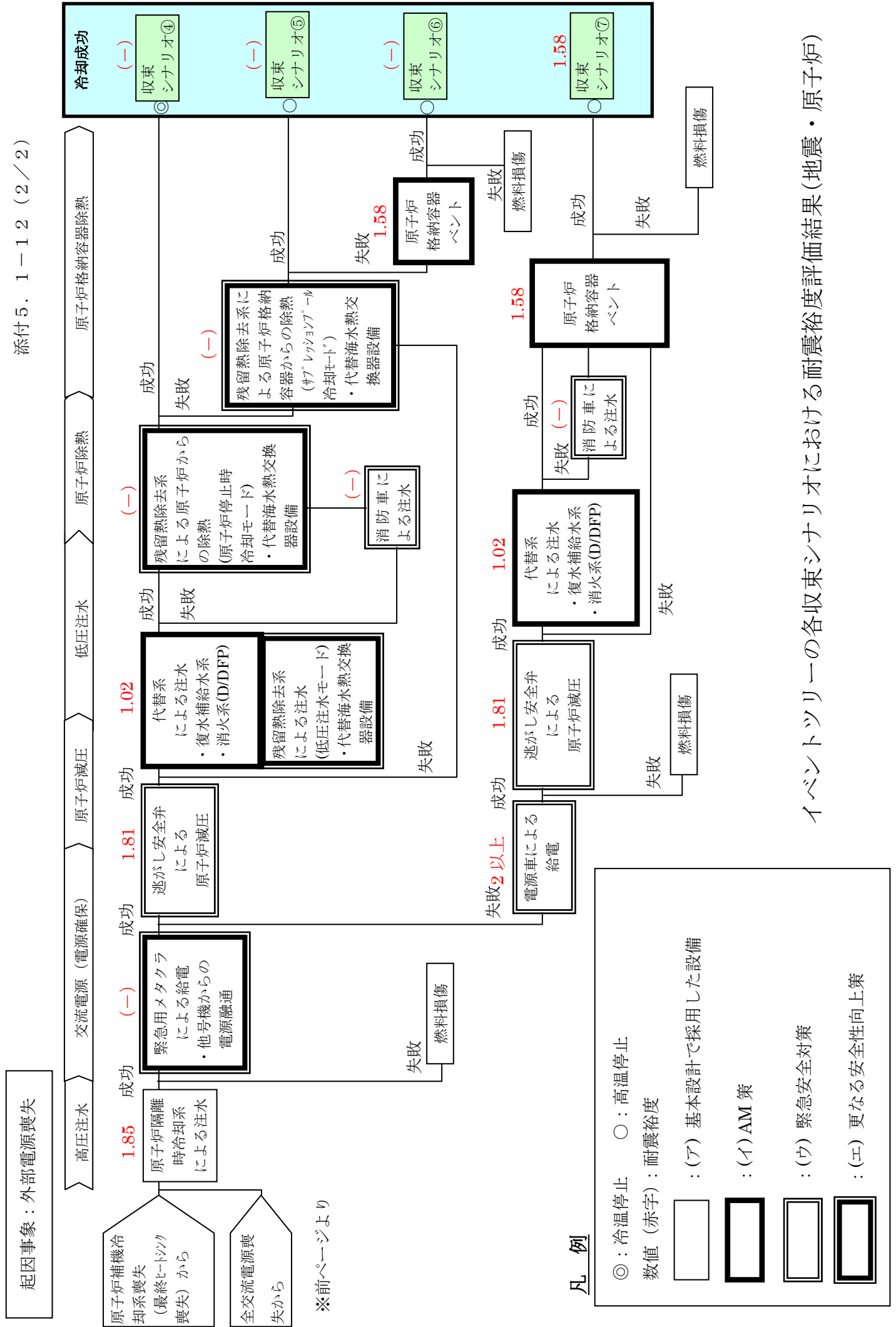

イベントツリーの各収束シナリオにおける耐震裕度評価結果(地震・原子炉)

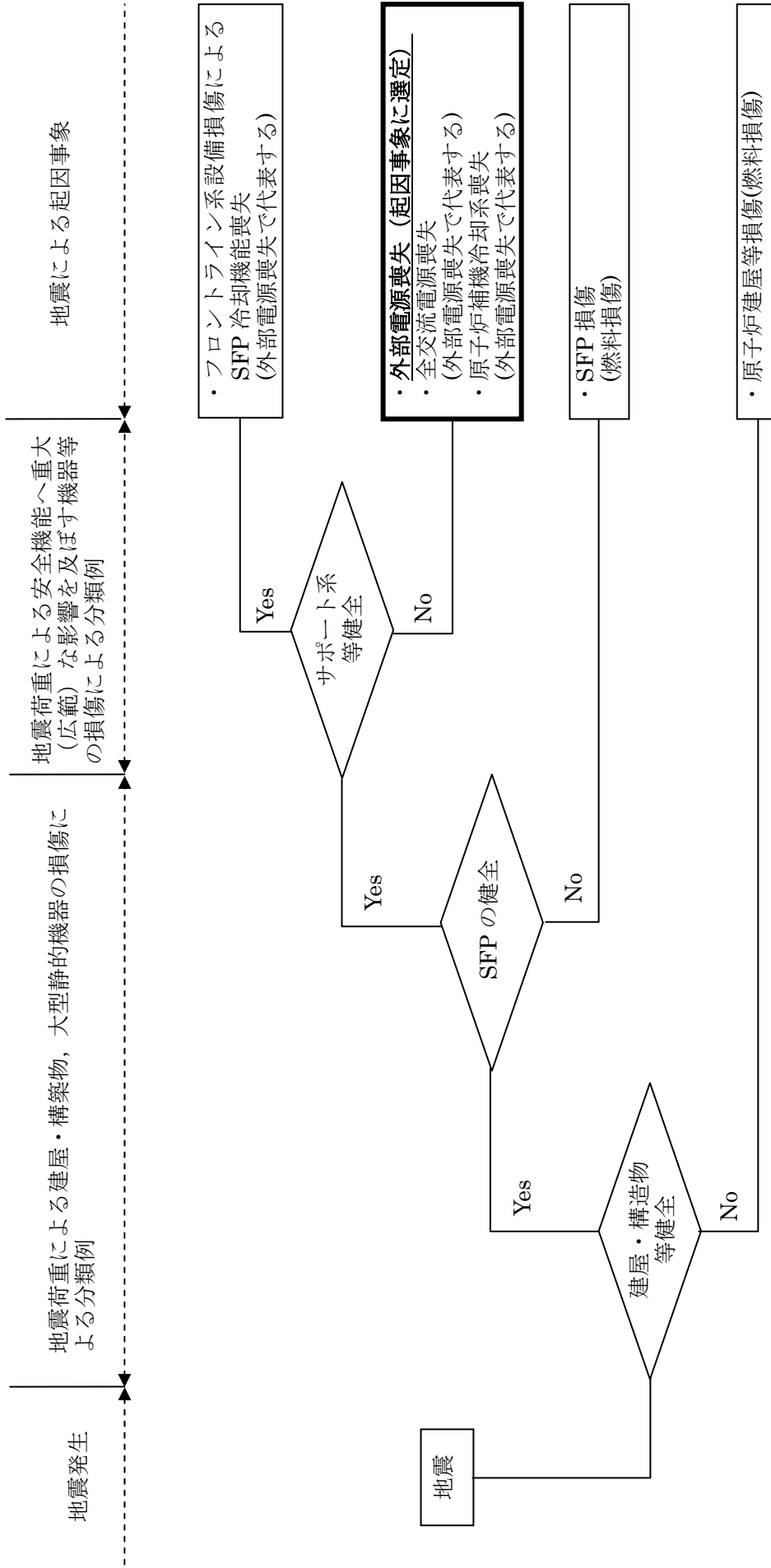

燃料の重大な損傷に至る起因事象選定フロー(地震・SFP)

起因事象	設備等	耐震クラス	評価方法	評価部位	損傷モード	単位	評価値(a)	評価基準値(b)	余裕度(b)/(a)	備考	
外部電源喪失	関連する設備等が耐震重要度分類B,Cクラスに該当する設備で構成されていることから基準地震動Ssに対して機能を期待しないと判断した。								1未満		
原子炉建屋等損傷	原子炉建屋	S	詳細	耐震壁	構造損傷	×10 ⁻³	0.44	2.0	4.54		
	原子炉建屋基礎地盤	S	詳細	基礎地盤	構造損傷	-	2.9	1.0	2.90	本検討では、側面抵抗効果を考慮した解析から求めたすべり安全率の最小値を採用した。(耐震ハックチェック報告書に参考として記載済みの評価) なお、余裕は「評価値/評価基準値」としている。(添付5.1-3参照)	
	原子炉建屋クレーン	B	詳細	トロリ浮き上がり量	機能損傷	mm	132	388	2.93	耐震ハックチェック報告書では弾性設計用地震動Sdによる浮き上がり量を報告している。本検討では、耐震ハックチェック報告書で参考資料として報告した基準地震動Ssによる浮き上がり量を採用した。	
	燃料取替機	B	詳細	ブリッジ脱線防止ラグ取付ボルト	構造損傷	MPa	126	184	1.46	耐震ハックチェック報告書では、水平方向荷重と鉛直方向荷重を保守的に絶対和で組み合わせた評価値142MPa、評価基準値168MPaを報告。 本検討では、水平方向荷重と鉛直方向荷重の組合せをSRSSとし評価値を算出した。評価基準値の算定はミルシート値を採用した。 (添付5.1-3参照)	
	使用済燃料貯蔵ラック	S	詳細	基礎 ^{ボルト} 外	構造損傷	MPa	98	184	1.87	耐震ハックチェック報告書では、水平方向荷重と鉛直方向荷重を保守的に絶対和で組み合わせた評価値165MPaを報告。 本検討では、他プラットの耐震ハックチェック報告書で適用済みの減衰定数7%を採用し、水平方向荷重と鉛直方向荷重の組合せをSRSSとして評価値を算出した。 (添付5.1-3参照)	
SFP損傷	制御棒・破損燃料貯蔵ラック	S	詳細	基礎 ^{ボルト} 外	構造損傷	MPa	150	264	1.76	耐震ハックチェック報告書では、評価基準値184MPaを報告。 本検討では、評価基準値の算定にミルシート値を採用した。 (添付5.1-3参照)	
	使用済燃料貯蔵プール	S	簡易	耐震壁	構造損傷	×10 ⁻³	0.33	2.0	6.06	原子炉建屋耐震壁の機器設置階におけるせん断ひずみの最大値を記載している。	
	燃料プール冷却浄化系	配管	S	詳細	配管本体	構造損傷	MPa	110	431	3.91	
		配管サポート	S	詳細	サポート	構造損傷	MPa	76	132	1.73	耐震ハックチェック報告書に記載が無い評価。 本検討では、耐震ハックチェック報告書で採用済みの評価手法を適用した。
		弁	S	簡易	弁駆動部	機能損傷	G	2.6 1.3	6.0 6.0	2.30 4.61	

起因事象に関連する設備の耐震裕度評価結果 まとめ表(地震・SFP)

地震を起因として 燃料損傷に至る事象	外部電源喪失	原子炉建屋等 損傷	SFP 損傷
耐震裕度 耐震裕度は評価基準値/評価値で定義したもの。ただし、評価対象設備の評価指標によっては、分母と分子が逆になる。	1 未満 関連設備が耐震 B,C クラスで構成されているため基準地震動 Ss に対し機能を期待しないとしたのであって、必ずしも基準地震動クラスの地震で外部電源が喪失することを意味しない。	1.46 評価値と評価基準値の比であって、数値が炉心損傷に対する裕度を直接示しているものではない。	1.73 評価値と評価基準値の比であって、数値が炉心損傷に対する裕度を直接示しているものではない。
耐震裕度 該当箇所	工学的判断	燃料取替機	燃料プール冷却浄化系 配管サポート
影響緩和機能への 期待の有無	影響緩和機能を期待し、イベンツリリーによる耐震裕度評価を行う	影響緩和する機能を期待しない	影響緩和する機能を期待しない

※当該号機の基準地震動 Ss の解放基盤表面上での最大加速度振幅は、1209 Gal である。

起因事象：外部電源喪失

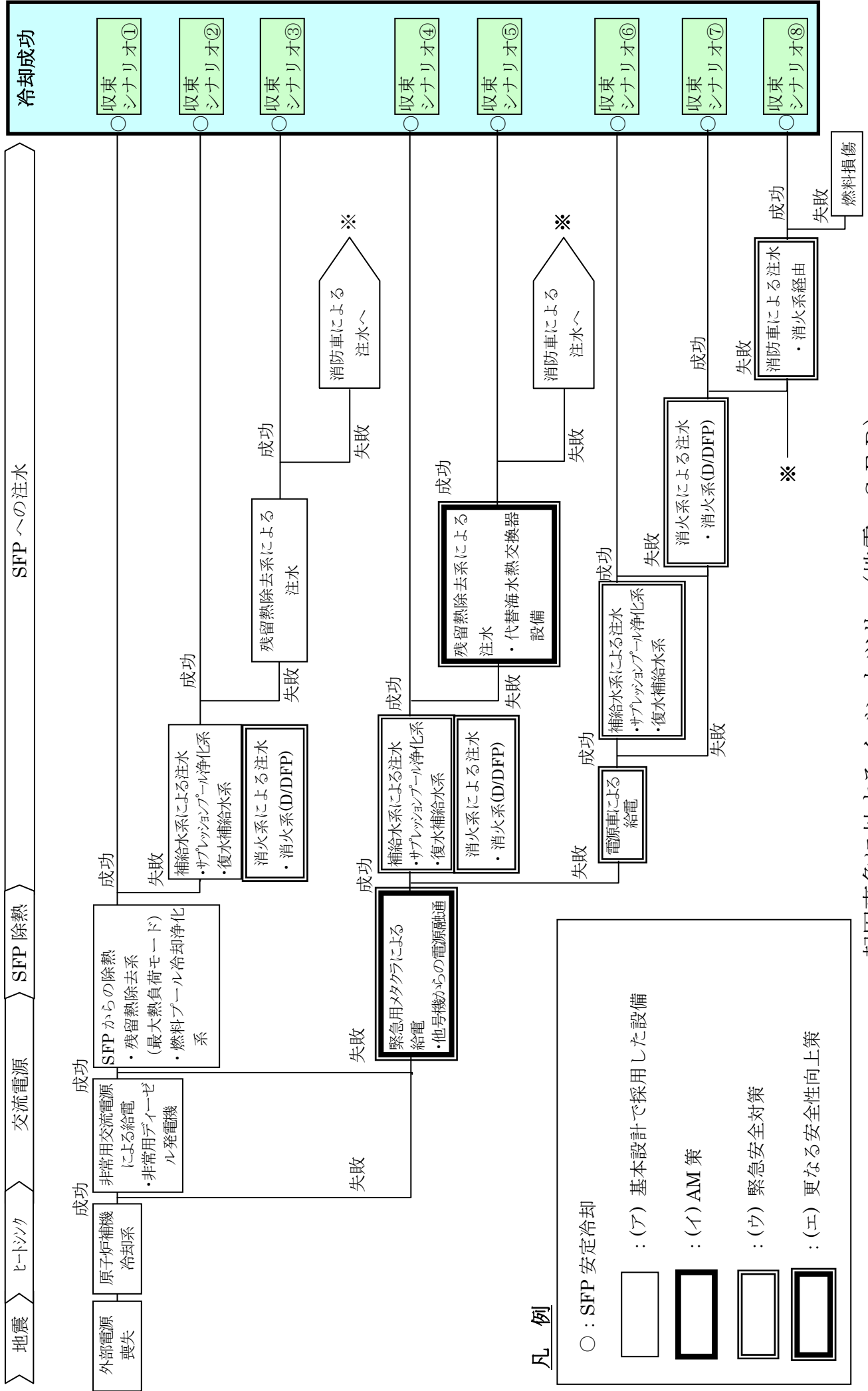

起因事象に対するイベントツリー(地震・SFP)

イベントツリーに係る設備の機能的な関連の整理(地震・SFP)

機能的に関連する設備等	SFPのイベントツリーのヘディングに採用した設備等		ヒートシンク		交流電源		SFPからの除熱		交流電源(電源確保)			SFPへの注水				
	原子炉補機冷却系	非常用交流電源による給電	非常用交流電源による給電	非常用交流電源による給電(非常用交流電源の場合)	緊急用メタクラからの電源融通	【参考】空冷式CTG	電源車による給電	補給水系	消火系(D/DFP)	残留熱除去系	消防車					
直流電源	○	○	○	○												
計測・制御	○	○	○	○												
電源盤	○	○	○	○												
原子炉補機冷却系	-	○	○	○												
交流電源	○	-	○	○												
交流電源(電源確保)																

※1：全交流電源喪失時、直流電源は放電により電圧が低下するため、これを補うために交流電源による充電を行う必要があるが、5.1章では地震による直流電源設備の機能維持の観点から評価することとし、直流電源の時間継続性については5.4章全交流電源喪失において評価する

※2：地震のSFPの評価における計測・制御設備とは、中央制御室、中央制御室外原子炉停止盤室及び現場に設置の制御盤等の計測・制御設備をいう

※3：残留熱除去系の運転には、ヒートシンクとして原子炉補機冷却系(原子炉補機冷却水系及び原子炉補機冷却海水系)又は代替海水熱交換器設備の運転が必要

※4：サプレッションポンプ浄化系及び復水補給水系は、非常用ディーゼル発電機、緊急用メタクラ又は電源車の何れかによる給電にて使用可能

※5：残留熱除去系は、非常用ディーゼル発電機又は緊急用メタクラの何れかによる給電にて使用可能

※6：残留熱除去系の運転に代替海水熱交換器設備を使用する場合は、代替海水熱交換器設備の運転用に電源車が必要

凡例
○:関連する設備
一:当該設備

影響緩和機能に関連する設備の耐震裕度評価結果 一覧表(地震・SFP) (フロントライン系) 添付5.1-18 (1/16)

緩和機能	フロントライン系		耐震クラス	評価方法	評価部位	損傷モード	単位	評価値(a)	評価基準値(b)	裕度(b)/(a)	備考	
	設備名	設備名										
SFPからの除熱(残留熱除去系(最大熱負荷モード))	残留熱除去系(最大熱負荷モード)	ポンプ	S	簡易	基礎ボルト	構造損傷	MPa	14	350	25.00	耐震バックチェック報告書では、評価基準値として水平加速度10.0G、鉛直加速度1.0Gを報告。本検討では、既往の知見を踏まえた評価基準値を採用した。(添付5.1-3参照)	
				簡易	入力加速度	機能損傷	G	水平	0.76	2.8		3.68
								鉛直	0.79	1.9		2.40
		ポンプ	S	簡易	入力加速度	機能損傷	G	水平	0.76	2.8	3.68	耐震バックチェック報告書に記載の無い評価。本検討では、既往の知見を踏まえた評価基準値を採用した。(添付5.1-3参照)
								鉛直	0.79	1.27	1.60	
		熱交換器	S	詳細	胴板	構造損傷	MPa	MPa	117	408	3.48	耐震バックチェック報告書では、簡易評価結果の評価値288MPaを報告。本検討では、設計時に採用済みの詳細評価を適用した。
								MPa	206	364	1.76	
		配管	S	詳細	配管本体	構造損傷	MPa	MPa	206	364	1.76	
								kN	5	27	5.40	
		弁	S	詳細	スナッパ	機能損傷	G	水平	5.2	10.0	1.92	耐震バックチェック報告書では、簡易評価結果を報告しているが、本検討では詳細評価を実施した。
								鉛直	1.0	10.0	10.00	

フロントライン系										
緩和機能	設備名									
	耐震クラス	評価方法	評価部位	損傷モード	単位	評価値(a)	評価基準値(b)	裕度(b)/(a)	備考	
SFPからの除熱 (残留熱除去系(最大熱負荷モード))	残留熱除去系 (最大熱負荷モード)	S	詳細 簡易	基礎ボルト 軸受部	構造損傷 機能損傷	MPa G	20	142	7.10	耐震パッケージ報告書に記載が無い評価。 (添付5.1-3参照)
							0.76	7.7	10.13	
							0.79	7.4	9.36	
SFPからの除熱 (燃料プールの冷却浄化系)	冷却浄化系 燃料プールの冷却浄化系	S	簡易	軸受部	機能損傷	G	1.10	4.7	4.27	耐震パッケージ報告書に記載が無い評価。 評価値は、水平加速度と鉛直加速度をSRSSした値。 (添付5.1-3参照)
	残留熱除去系									
	冷却浄化系配管									残留熱除去系によるSFPの除熱に使用する設備等については裕度を評価しない。 (配管・配管サポート・弁・スキマサージタンク)
	燃料プールの冷却浄化系									使用済燃料貯蔵プールの除熱によるSFPの除熱に使用する設備等については裕度を評価しない。 (ポンプ・ポンプ電動機・熱交換器・配管・配管サポート・弁・スキマサージタンク)

緩和機能	フロントライン系							備考										
	設備名	耐震クラス	評価方法	評価部位	損傷モード	単位	評価値(a)		評価基準値(b)	裕度(b)/(a)								
SFPへの注水 (補給水系)	サブプレッショナル浄化系 (ポンプ・ポンプ電動機・配管・配管サポート・弁)	サブプレッショナル浄化系	サプレッショナル浄化系	ポンプ	ポンプ取付ボルト	構造損傷	MPa	5	202	40.40	耐震ハットチェック報告書に記載が無い評価。 本検討では、設計時に適用済みの評価手法を採用し評価を実施した。							
					詳細	B	簡易	入力加速度	機能損傷	G		1.18	6.0	5.08	耐震ハットチェック報告書に記載が無い評価。 本検討では、既往の知見を踏まえた評価基準値を採用した。評価値は水平加速度と鉛直加速度をSRSSした値。(添付5.1-3参照)			
					ポンプ電動機	B	簡易	軸受部	機能損傷	G		1.18	4.7	3.98				
					配管	B	詳細	配管本体	構造損傷	MPa		229	366	1.59				
					配管サポート	B	詳細	サポート	構造損傷	-		0.98	1	1.02		耐震ハットチェック報告書に記載が無い評価。 本検討では、設計時に採用済みの詳細評価を適用した。		
					弁	B	簡易	弁駆動部	機能損傷	G		水平	4.6	6.0			1.30	
												鉛直	1.6	6.0			3.75	
					配管	S	詳細	配管本体	構造損傷	MPa		206	364	1.76				
					配管サポート	S	詳細	スナッパ	機能損傷	kN		5	27	5.40				
					残留熱除去系配管	残留熱除去系配管	S	詳細	弁駆動部	機能損傷		G	水平	5.2		10.0	1.92	耐震ハットチェック報告書では、簡易評価結果を報告しているが、本検討では詳細評価を実施した。
													鉛直	1.0		10.0	10.00	

影響緩和機能に関連する設備の耐震余裕度評価結果 一覧表(地震・SFP) (フロントライン系) 添付5.1-18 (4/16)

フロントライン系		設備名	耐震クラス	評価方法	評価部位	損傷モード	単位	評価値 (a)	評価基準値 (b)	余裕度 (b)/(a)	備考							
緩和機能	フロントライン系																	
SFPへの注水 (補給水系)	補給水系	燃料系 配管サポート	S	詳細	配管本体	構造損傷	MPa	110	431	3.91	耐震バックチェック報告書に記載が無い評価。 本検討では、耐震バックチェック報告書で採用済みの評価手法を適用した。							
								弁	S	簡易		弁駆動部	機能損傷	G	2.6	6.0	2.30	
															鉛直	6.0	4.61	
		復水貯蔵槽 復水貯蔵槽 廃棄物処理建屋	B	簡易	耐震壁	構造損傷	×10 ⁻³	0.12	2.0	16.66		耐震バックチェック報告書に記載が無い評価。 廃棄物処理建屋耐震壁の機器設置階におけるせん断ひずみの最大値を記載している。						
								廃棄物処理建屋	B	詳細			耐震壁	構造損傷	×10 ⁻³	0.14	2.0	14.28

フロントライン系		設備名	耐震クラス	評価方法	評価部位	損傷モード	単位	評価値(a)	評価基準値(b)	裕度(b)/(a)	備考
緩和機能											
SFPへの注水 (消火系 (D/DFP))	消火系										裕度を評価しない。 (D/DFP・配管・配管サポート・弁・ろ過水タンク・現場制御盤・ホース)
	冷却燃料 浄化系 配管	消火系 (D/DFP)									消火系 (D/DFP) による注水に使用する設備等については裕度を評価しない。 (配管・配管サポート・弁・スキマサージタンク)
	復水系 配管給水										消火系 (D/DFP) による注水に使用する設備等については裕度を評価しない。 (配管・配管サポート・弁)

緩和機能	フロントライン系		耐震クラス	評価方法	評価部位	損傷モード	単位	評価値(a)	評価基準値(b)	裕度(b)/(a)	備考		
	設備名	設備名											
SFPへの注水 (残留熱除去系)	残留熱除去系	ポンプ	S	簡易	基礎ボルト	構造損傷	MPa	14	350	25.00	耐震バックチェック報告書では、評価基準値として水平加速度10G、鉛直加速度1.0Gを報告。本検討では、既往の知見を踏まえた評価基準値を採用した。 (添付5.1-3参照)		
				簡易	入力加速度	機能損傷	G	0.76	2.8	3.68			
			S	簡易	入力加速度	機能損傷	G	0.79	1.9	2.40	耐震バックチェック報告書に記載の無い評価。本検討では、既往の知見を踏まえた評価基準値を採用した。 (添付5.1-3参照)		
				簡易	入力加速度	機能損傷	G	0.76	2.8	3.68			
			S	S	熱交換器	詳細	胴板	構造損傷	MPa	117	408	3.48	耐震バックチェック報告書では、簡易評価結果の評価値288MPaを報告。本検討では、設計時に採用済みの詳細評価を適用した。
						簡易	フランジ	構造損傷	MPa	201	395	1.96	
			S	S	配管	詳細	配管本体	構造損傷	MPa	206	364	1.76	耐震バックチェック報告書では、簡易評価結果を報告しているが、本検討では詳細評価を実施した。
						詳細	スナッパ	機能損傷	kN	5	27	5.40	
			S	S	弁	詳細	弁駆動部	機能損傷	G	5.2	10.0	1.92	耐震バックチェック報告書では、簡易評価結果を報告しているが、本検討では詳細評価を実施した。
						詳細	弁駆動部	機能損傷	G	1.0	10.0	10.00	

影響緩和機能)に関連する設備の耐震裕度評価結果 一覧表(地震・SFP) (フロントライン系) 添付5.1-18 (7/16)

フロントライン系		設備名	耐震クラス	評価方法	評価部位	損傷モード	単位	評価値(a)	評価基準値(b)	裕度(b)/(a)	備考		
緩和機能	設備名												
SFPへの注水 (残留熱除去系)	フロントライン系	残留熱除去系	S	詳細	基礎ボルト	構造損傷	MPa	20	142	7.10	耐震バグチェック報告書に記載が無い評価。 (添付5.1-3参照)		
				簡易	軸受部	機能損傷	G	0.76	7.7	10.13			

フロントライン系		設備名	耐震クラス	評価方法	評価部位	損傷モード	単位	評価値(a)	評価基準値(b)	余裕度(b)/(a)	備考
緩和機能	設備名										
SFPへの注水 (消防車)	消防車	消防車	消防車								余裕度を評価しない。 (消防車)
		屋内配管火系	消防車								余裕度を評価しない。 (配管・配管サポート・弁・ホース)
		復水配管給水	消防車								消防車による注水に使用する設備等については余裕度を評価しない。 (配管・配管サポート・弁)
		冷却燃料浄化ブール配管	消防車								消防車による注水に使用する設備等については余裕度を評価しない。 (配管・配管サポート・弁・スキマサージタンク)

緩和機能	サポート系		耐震クラス	評価方法	評価部位	損傷モード	単位	評価値(a)	評価基準値(b)	裕度(b)/(a)	備考
	設備等										
直流電源	蓄電池		S	簡易	取付ボルト	構造損傷	MPa	18	159	8.83	
	充電器		S	簡易	盤全体	機能損傷	G	1.19	5.88	4.94	耐震ハックチェック報告書に記載が無い評価。 (添付5.1-3参照)
								0.84	2.00	2.38	
	直流主母線盤		S	簡易	盤全体	機能損傷	G	1.19	2.82	2.36	耐震ハックチェック報告書に記載が無い評価。 (添付5.1-3参照)
								0.84	2.00	2.38	
	ケーブルトレイ		S	詳細	ケーブルトレイ本体	構造損傷	MPa	124	399	3.21	耐震ハックチェック報告書に記載が無い評価。 当該設備は、構造材等の破断さえしなければ、機能を維持しえる性質のものであり、かつ、その他設備への振動性状へ影響を与えるものではないため、規格上の引張強さを評価基準値とした。 (添付5.1-3参照)
	ケーブルトレイサポート		S	詳細	ケーブルトレイサポート	構造損傷	MPa	125	399	3.19	
	電線管		S	詳細	電線管本体	構造損傷	MPa	48	383	7.97	
	電線管サポート		S	詳細	電線管サポート	構造損傷	MPa	166	399	2.40	
	コントロール建屋		S	詳細	耐震壁	構造損傷	$\times 10^{-3}$	0.46	2.0	4.34	

緩和機能	サポート系		耐震クラス	評価方法	評価部位	損傷モード	単位	評価値(a)	評価基準値(b)	余裕度(b)/(a)	備考
	設備等	設備等									
計測・制御設備	計装ラック	S	簡易	取付ボルト	構造損傷	MPa	4	159	39.75		
				ラック全体	機能損傷	G	0.81	5.69	7.02	耐震バックアップ報告書に記載が無い評価。 (添付5.1-3参照)	
	ベンチ盤	S	簡易	取付ボルト	構造損傷	MPa	12	159	13.25		
				盤全体	機能損傷	G	1.28	5.69	4.44	耐震バックアップ報告書に記載が無い評価。 (添付5.1-3参照)	
	直立盤(制御盤・現場制御盤・多重伝送盤)	S	簡易	取付ボルト	構造損傷	MPa	23	207	9.00		
				盤全体	機能損傷	G	0.91	1.55	1.70	耐震バックアップ報告書に記載が無い評価。 (添付5.1-3参照)	
	バイタル交流電源設備	S	簡易	取付ボルト	構造損傷	MPa	15	159	10.60		
				盤全体	機能損傷	G	1.19	5.88	4.94	耐震バックアップ報告書に記載が無い評価。 (添付5.1-3参照)	
	コントロール建屋	S	詳細		耐震壁	構造損傷	×10 ⁻³	0.46	2.0	4.34	

緩和機能	サポート系		耐震クラス	評価方法	評価部位	損傷モード	単位	評価値(a)	評価基準値(b)	裕度(b)/(a)	備考
	設備等	設備等									
非常用電源盤	メタクラ	S	簡易	盤全体	機能損傷	G	0.81	2.04	2.51	耐震ハックチェック報告書に記載が無い評価。 (添付5.1-3参照)	
							0.83	2.00	2.40		
	パワーセンター	S	簡易	盤全体	機能損傷	G	1.19	2.82	2.36	耐震ハックチェック報告書に記載が無い評価。 (添付5.1-3参照)	
							0.84	2.00	2.38		
	動力変圧器	S	詳細	基礎ボルト	構造損傷	MPa	53	210	3.96	耐震ハックチェック報告書に記載が無い評価。 本検討では、設計時に採用済みの評価手法を適用した。	
	モータコントロールセンター	S	簡易	盤全体	機能損傷	G	0.97	4.93	5.08		
	ケーブルトレイ	S	詳細	ケーブルトレイ本体	構造損傷	MPa	124	399	3.21	耐震ハックチェック報告書に記載が無い評価。 当該設備は、構造材等の破断さえしなければ機能を維持しえる性質のものであり、かつ、その他設備への振動性状へ影響を与えるものではないため、規格上の引張強さを評価基準値とした。 (添付5.1-3参照)	
	ケーブルトレイサポート	S	詳細	ケーブルトレイサポート	構造損傷	MPa	125	399	3.19		
	電線管	S	詳細	電線管本体	構造損傷	MPa	48	383	7.97	耐震ハックチェック報告書に記載が無い評価。 (添付5.1-3参照)	
	電線管サポート	S	詳細	電線管サポート	構造損傷	MPa	166	399	2.40		
	パワーセンター	S	簡易	盤全体	機能損傷	G	1.19	2.82	2.36	耐震ハックチェック報告書に記載が無い評価。 (添付5.1-3参照)	
							0.84	2.00	2.38		
動力変圧器	S	詳細	基礎ボルト	構造損傷	MPa	53	210	3.96	耐震ハックチェック報告書に記載が無い評価。 本検討では、設計時に採用済みの評価手法を適用した。		
モータコントロールセンター	S	簡易	盤全体	機能損傷	G	0.97	4.93	5.08			
ケーブルトレイ	S	詳細	ケーブルトレイ本体	構造損傷	MPa	124	399	3.21	耐震ハックチェック報告書に記載が無い評価。 当該設備は、構造材等の破断さえしなければ機能を維持しえる性質のものであり、かつ、その他設備への振動性状へ影響を与えるものではないため、規格上の引張強さを評価基準値とした。 (添付5.1-3参照)		
ケーブルトレイサポート	S	詳細	ケーブルトレイサポート	構造損傷	MPa	125	399	3.19			
電線管	S	詳細	電線管本体	構造損傷	MPa	48	383	7.97	耐震ハックチェック報告書に記載が無い評価。 (添付5.1-3参照)		
電線管サポート	S	詳細	電線管サポート	構造損傷	MPa	166	399	2.40			

緩和機能	サポート系		耐震クラス	評価方法	評価部位	損傷モード	単位	評価値(a)	評価基準値(b)	裕度(b)/(a)	備考		
	設備等	設備等											
原子炉補機冷却系	原子炉補機冷却水系	ポンプ	S	簡易	原動機取付ポルト	構造損傷	MPa	13	146	11.23			
				簡易	入力加速度	機能損傷	G	1.15	6.0	5.21	耐震ハットチェック報告書では、評価基準値水平1.4G、鉛直1.0Gを報告。本検討では、既往の知見を踏まえた評価基準値を採用した。評価値は水平加速度と鉛直加速度をSRSSした値。(添付5.1-3参照)		
		ポンプ 電動機	S	詳細	軸受部	機能損傷	G	1.15	4.7	4.08	耐震ハットチェック報告書に記載が無い評価。評価値は、水平加速度と鉛直加速度をSRSSした値。(添付5.1-3参照)		
		熱交換器	S	詳細	サポートアンカポルト	構造損傷	MPa	77	159	2.06			
		配管	S	詳細	配管本体	構造損傷	MPa	161	344	2.13			
		配管サポート	S	詳細	サポート	構造損傷	-	0.632	1	1.58	耐震ハットチェック報告書では評価値0.91、評価基準値1.0を報告。地震による評価値と、地震以外(自重、内圧等)による評価値を分離し、地震に対する裕度を算出した。		
		弁		S	簡易	弁駆動部	機能損傷	G	水平	1.2	6.0	5.00	
									鉛直	1.0	6.0	6.00	

緩和機能	サポート系		耐震クラス	評価方法	評価部位	損傷モード	単位	評価値(a)	評価基準値(b)	裕度(b)/(a)	備考
	設備等	設備等									
原子炉補機冷却系	ポンプ	原動機取付ボルト	S	簡易	軸受	構造損傷	MPa	70	118	1.68	耐震ハックチェック報告書では、加速度比較による簡易評価結果を報告。本検討では、他フランクの耐震ハックチェック報告書で採用済みの詳細評価を適用した。
		軸受		機能損傷	N	22500		39220	1.74		
	ポンプ 電動機	入力加速度	S	簡易	機能損傷	機能損傷	G	0.87	2.8	3.21	耐震ハックチェック報告書に記載の無い評価。本検討では、既往の知見を踏まえた評価基準値を採用した。(添付5.1-3参照)
	ストレーナ	基礎ボルト	S	簡易	構造損傷	構造損傷		MPa	7	366	
	配管	配管本体	S	詳細	構造損傷	構造損傷	MPa	66	354	5.36	
	配管サポート	サポート	S	詳細	構造損傷	構造損傷	-	0.543	1	1.84	耐震ハックチェック報告書では、評価値190MPa, 評価基準値280MPaを報告。本検討では、設計荷重の保守性を排除し、評価を実施した。
	弁	弁駆動部	S	簡易	機能損傷	機能損傷					
	タービン建屋	耐震壁	B	詳細	構造損傷	構造損傷	kN	1037	1580	1.52	
	非常用取水路	側壁	C	詳細	構造損傷	構造損傷					

緩和機能	サポート系		耐震クラス	評価方法	評価部位	損傷モード	単位	評価値(a)	評価基準値(b)	余裕度(b)/(a)	備考	
	設備等	設備等										
交流電源	ディーゼル機関	S	簡易	基礎ボルト	構造損傷	MPa	58	225	3.87			
			詳細	クランク軸 基準軸受	機能損傷	MPa	13	25	1.92	耐震ハッチェック報告書では、簡易評価結果を報告。本検討では、他プラントの耐震ハッチェック報告書で採用済みの詳細評価を適用した。		
	発電機	S	簡易	機関側軸受台 下部ベース取 付ボルト	構造損傷	MPa	86	205	2.38			
			詳細	軸受	機能損傷	N/cm ²	141	588	4.17	耐震ハッチェック報告書に記載の無い評価。本検討では、他プラントの耐震ハッチェック報告書で採用済みの詳細評価を適用した。評価値は、水平加速度と鉛直加速度をSRSSした値。(添付5.1-3参照)		
	非常用ディーゼル発電機	ポンプ	C	詳細	基礎ボルト	構造損傷	MPa	7	207	29.57	耐震ハッチェック報告書に記載の無い評価。(添付5.1-3参照)	
				詳細	軸受	機能損傷	G	1.21	5.67	4.68		
		簡易	軸受部	機能損傷	G	1.69	4.7	2.78	耐震ハッチェック報告書に記載の無い評価。評価値は、水平加速度と鉛直加速度をSRSSした値。(添付5.1-3参照)			
	燃料移送系	代替燃料移送ポンプ		代替燃料移送ポンプは本設の燃料移送ポンプが機能喪失した場合、作業により設置する可搬式ポンプであり、地震の燃料損傷に関わる評価は余裕度の評価はしない。								
		配管	C	詳細	配管本体	構造損傷	MPa	197	366	1.85		
		配管サポート	C	詳細	サポート	構造損傷	MPa	113	155	1.37		
弁		C	簡易	弁駆動部	機能損傷	G	水平	1.7	6.0	3.52		耐震ハッチェック報告書に記載の無い評価。耐震ハッチェック報告書で採用された手法に基づいた評価を実施。(軽油タンクは添付5.1-3参照)
							鉛直	1.2	6.0	5.00		
軽油タンク	C	詳細	胴板	構造損傷	-	0.696	1	1.43				







緩和機能	サポート系		耐震クラス	評価方法	評価部位	損傷モード	単位	評価値(a)	評価基準値(b)	余裕度(b)/(a)	備考	
	設備等											
交流電源	非常用ディーゼル発電機	ダイタング	S	簡易	スカート	構造損傷	-	0.23	1	4.34		
		空気だめ	S	詳細	胴板	構造損傷	MPa	92	262	2.84		
		非常用送風機	S	詳細	基礎部分	構造損傷	MPa	47	189	4.02	耐震バックチェック報告書に記載が無い評価。 (添付5.1-3参照)	
				簡易	軸受部	機能損傷	G	水平 鉛直	0.97 0.88	4.8 7.8		2.88 2.15
交流電源 (電源確保)	非常用送風機 電動機	S	簡易	入力加速度	機能損傷	G	水平 鉛直	0.97 0.88	2.8 1.9	2.88 2.15	耐震バックチェック報告書に記載の無い評価。 本検討では、既往の知見を踏まえた評価基準値を採用した。 (添付5.1-3参照)	
			転倒を考慮した評価を実施した。						2以上			
			裕度を評価しない									
			裕度を評価しない									
			裕度を評価しない									
			裕度を評価しない									
			裕度を評価しない									
			裕度を評価しない									
			裕度を評価しない									
			裕度を評価しない									
電源車		-										
緊急用メタクラ		-										
500 kV開閉所		C										
66 kV開閉所 (高起動変圧器)		C										
154 kV開閉所		C										
他号機 非常用ディーゼル発電機		S								「柏崎刈羽原子力発電所1号機における安全性に関する総合評価(一次評価)」の結果について(報告)」参照		
(参考) 空冷式GTG		-										

緩和機能	サポート系		耐震クラス	評価方法	評価部位	損傷モード	単位	評価値(a)	評価基準値(b)	裕度(b)/(a)	備考
	設備等										
代替海水熱交換器設備	代替熱交換器車		-	裕度を評価しない							
	代替海水熱交換器設備接続配管		-	裕度を評価しない。 (配管・配管サポート・弁)							
	水中ポンプ		-	裕度を評価しない							
	移動式変圧器		-	裕度を評価しない							
	電源車		-	転倒を考慮した評価を実施した。						2以上	耐震バックチェック報告書に記載が無い評価。 (添付5.1-3参照)
		配管	S	詳細	配管本体	構造損傷	MPa	161	344	2.13	
	配管サポート	S	詳細	サポート	構造損傷	-	0.632	1	1.58	耐震バックチェック報告書では評価値0.91、評価基準値1.0を報告。 本検討では、地震による評価値と、地震以外(自重、内圧等)による評価値を分離し、地震に対する裕度を算出した。	
	弁	S	簡易	弁駆動部	機能損傷	水平 鉛直	1.2 1.0	6.0 6.0	5.00 6.00		

影響緩和機能のフォールトツリー (地震・SFP)

- 1 : 直流電源機能喪失のフォールトツリー
- 2 : 計測・制御設備機能喪失のフォールトツリー
- 3 : 非常用電源盤機能喪失のフォールトツリー
- 4 : タービン建屋 (海水熱交換器区域) 非常用電源盤機能喪失のフォールトツリー
- 5 : 原子炉補機冷却系機能喪失のフォールトツリー
- 6 : 非常用ディーゼル発電機機能喪失のフォールトツリー
- 7 : 緊急用メタクラによる給電失敗のフォールトツリー
- 8 : 電源車による給電失敗のフォールトツリー
- 9 : 代替海水熱交換器設備機能喪失のフォールトツリー
- 10 : 残留熱除去系による SFP からの除熱 (最大熱負荷モード) 失敗のフォールトツリー
- 11 : 燃料プール冷却浄化系による SFP からの除熱失敗のフォールトツリー
- 12 : 補給水系による SFP への注水失敗のフォールトツリー
- 13 : 消火系 (D/DFP) による SFP への注水失敗のフォールトツリー
- 14 : 残留熱除去系による SFP への注水失敗のフォールトツリー
- 15 : 消防車による SFP への注水失敗のフォールトツリー

フォールトツリーの凡例

	: (ア) 機器・設備
	: (イ) 系統等
	: (ウ) 非常用ディーゼル発電機が使用可能な場合に使用する系統等
	: (エ) 原子炉補機冷却系喪失及び全交流電源喪失の場合に使用する系統等
	: (オ) 起因事象又はイベントツリー上の前段の成功事象にて裕度の評価を実施済みであり、当該フォールトツリーでは評価対象としない系統等
	: (カ) 論理積 (ANDゲート)
	: (キ) 論理和 (ORゲート)

耐震裕度

数値	: 耐震裕度評価結果 (一覧表に示す各機器・設備の裕度)
—	: 耐震クラスが低い等の理由により耐震裕度を評価していない機器・設備

【裕度の評価結果】
・裕度:2.36

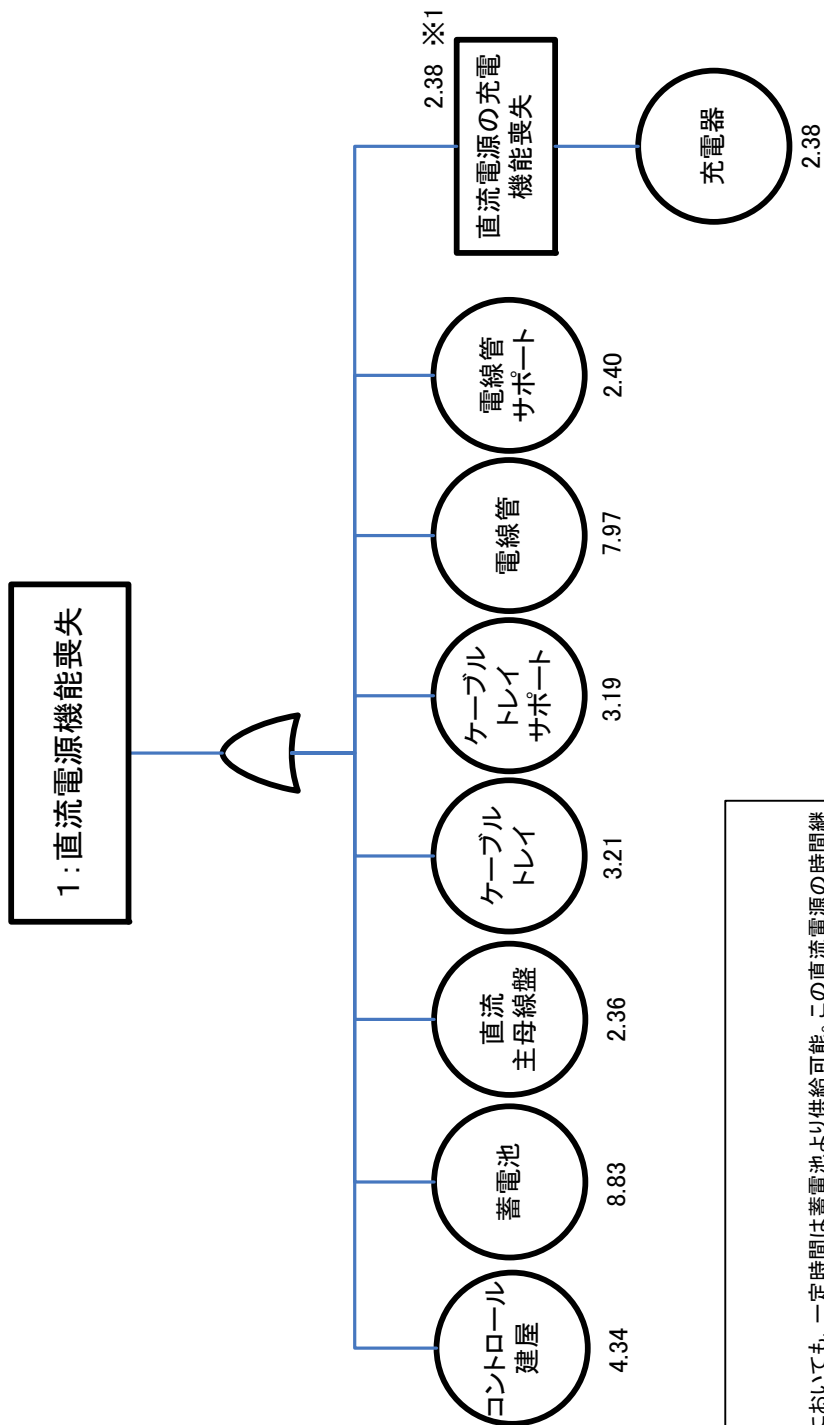

【注釈】
※1: 直流電源は充電機能が喪失した場合においても、一定時間は蓄電池より供給可能。この直流電源の時間継続性については、5.4章全交流電源喪失において評価することとし、5.1章では地震による直流電源設備の機能維持の観点から評価する。

1: 直流電源機能喪失のフォールトツリー

【裕度の評価結果】
-裕度:1.70

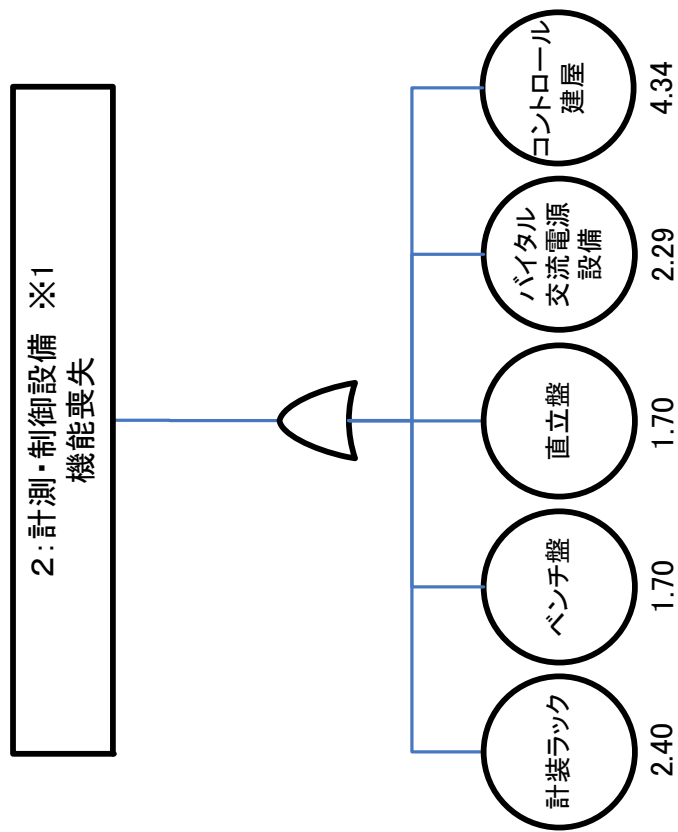

2:計測・制御設備機能喪失のフォールトツリー

【裕度の評価結果】
・裕度:1.70

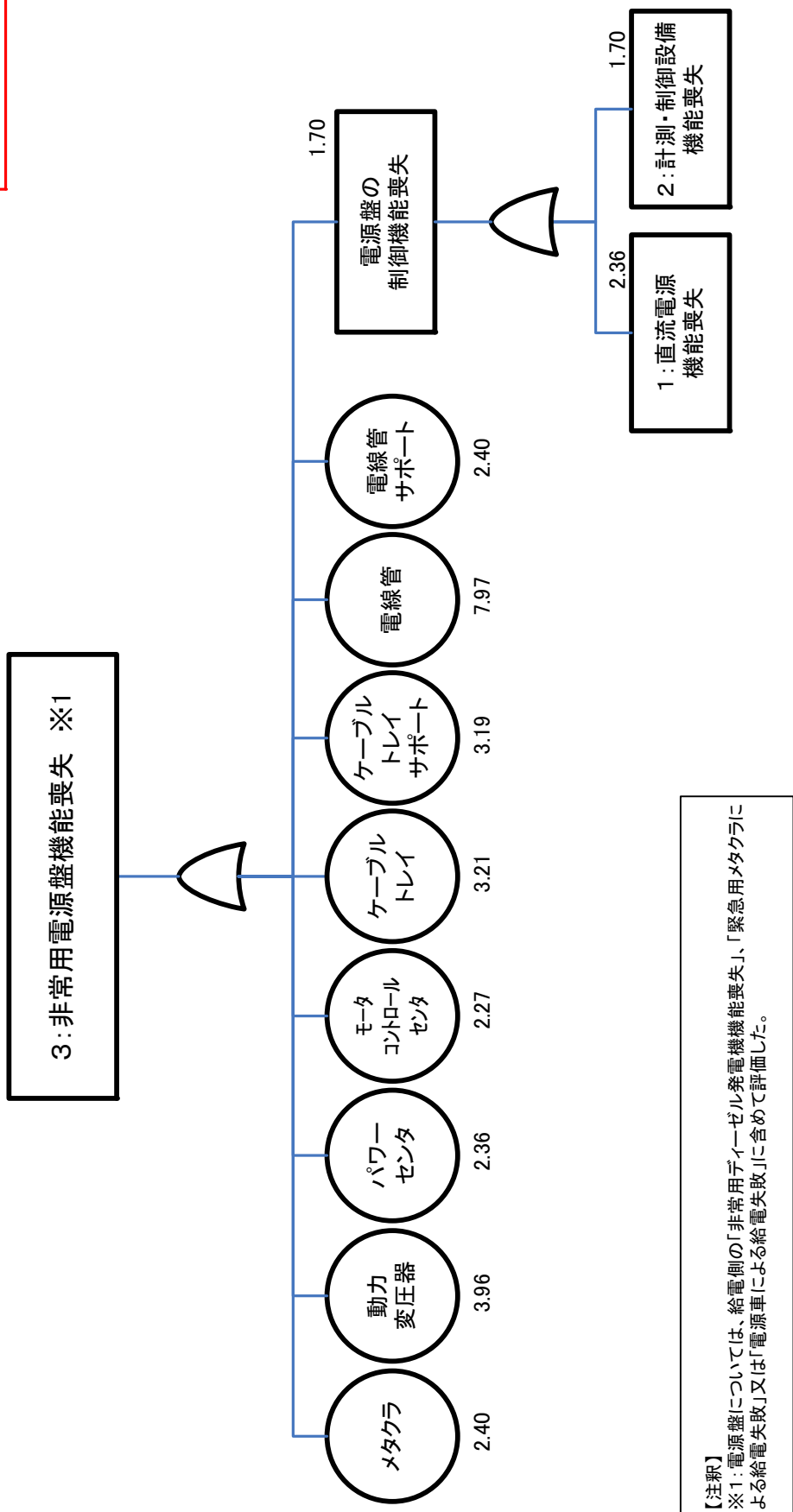

3:非常用電源盤機能喪失のフォールトツリー

【裕度の評価結果】
・裕度:1.70

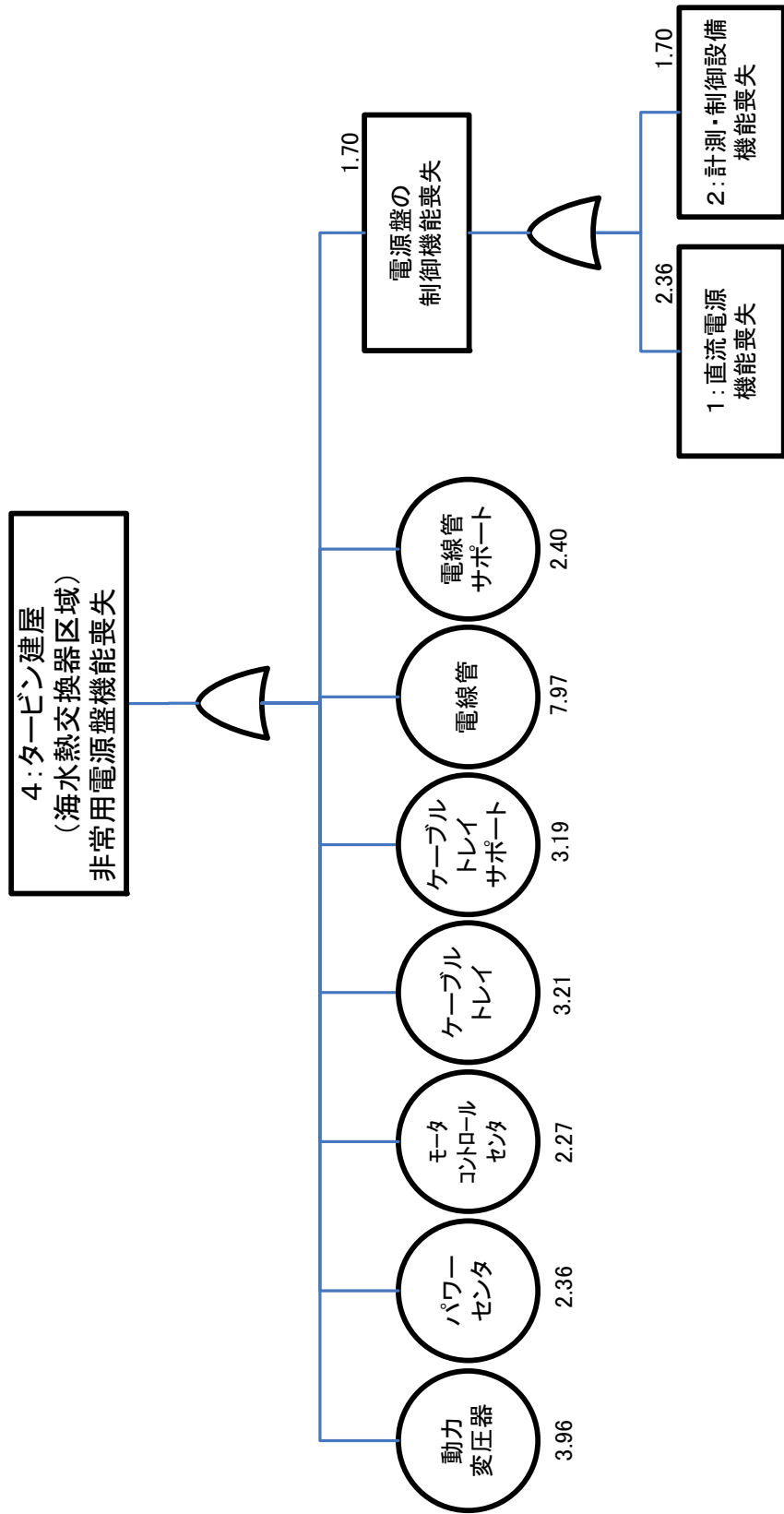

4: タービン建屋 (海水熱交換器区域) 非常用電源盤機能喪失のフォールトツリー

【裕度の評価結果】
・裕度:1.52

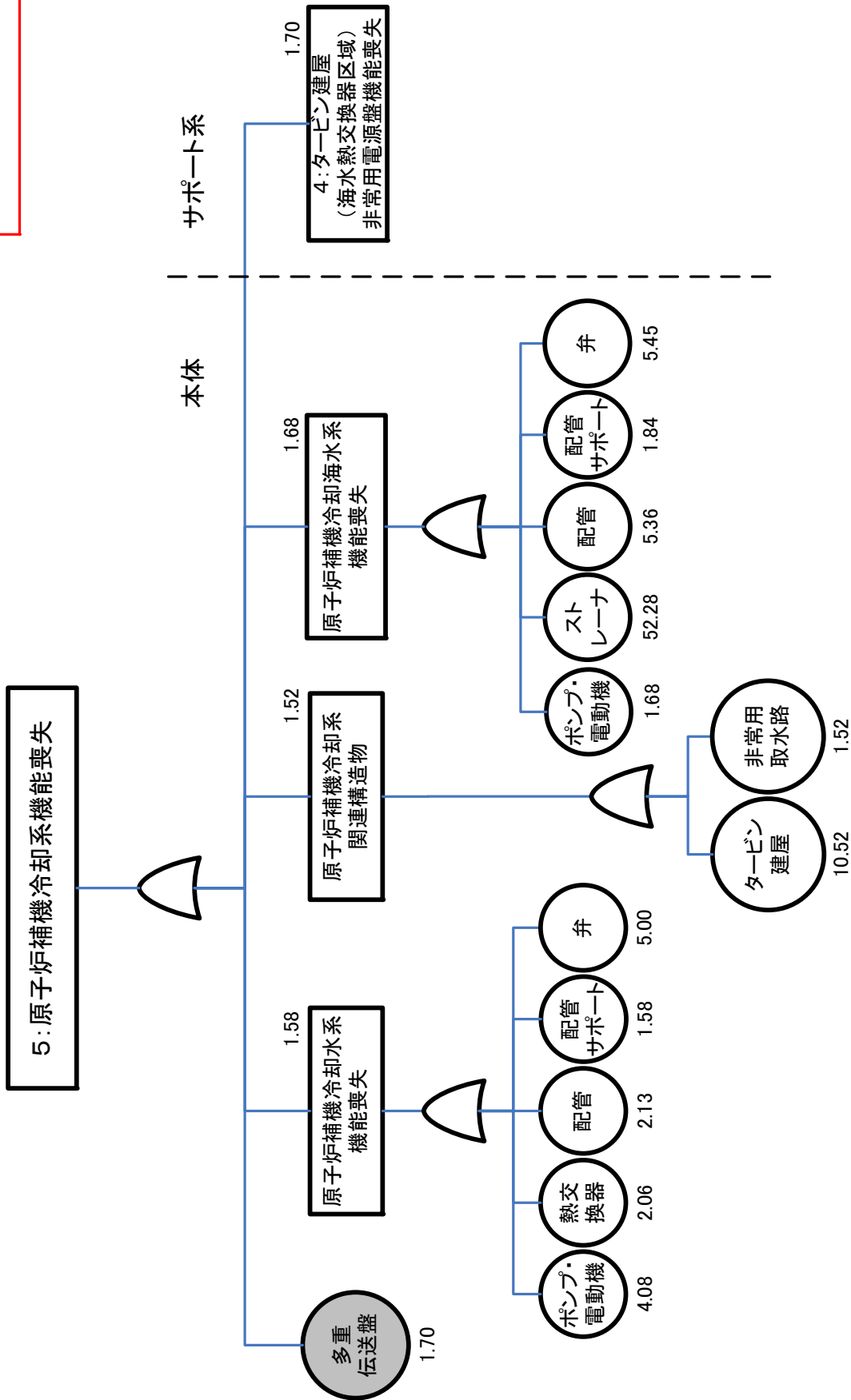

5: 原子炉補機冷却系機能喪失のフォールトツリー

【裕度の評価結果】
-裕度:1.37

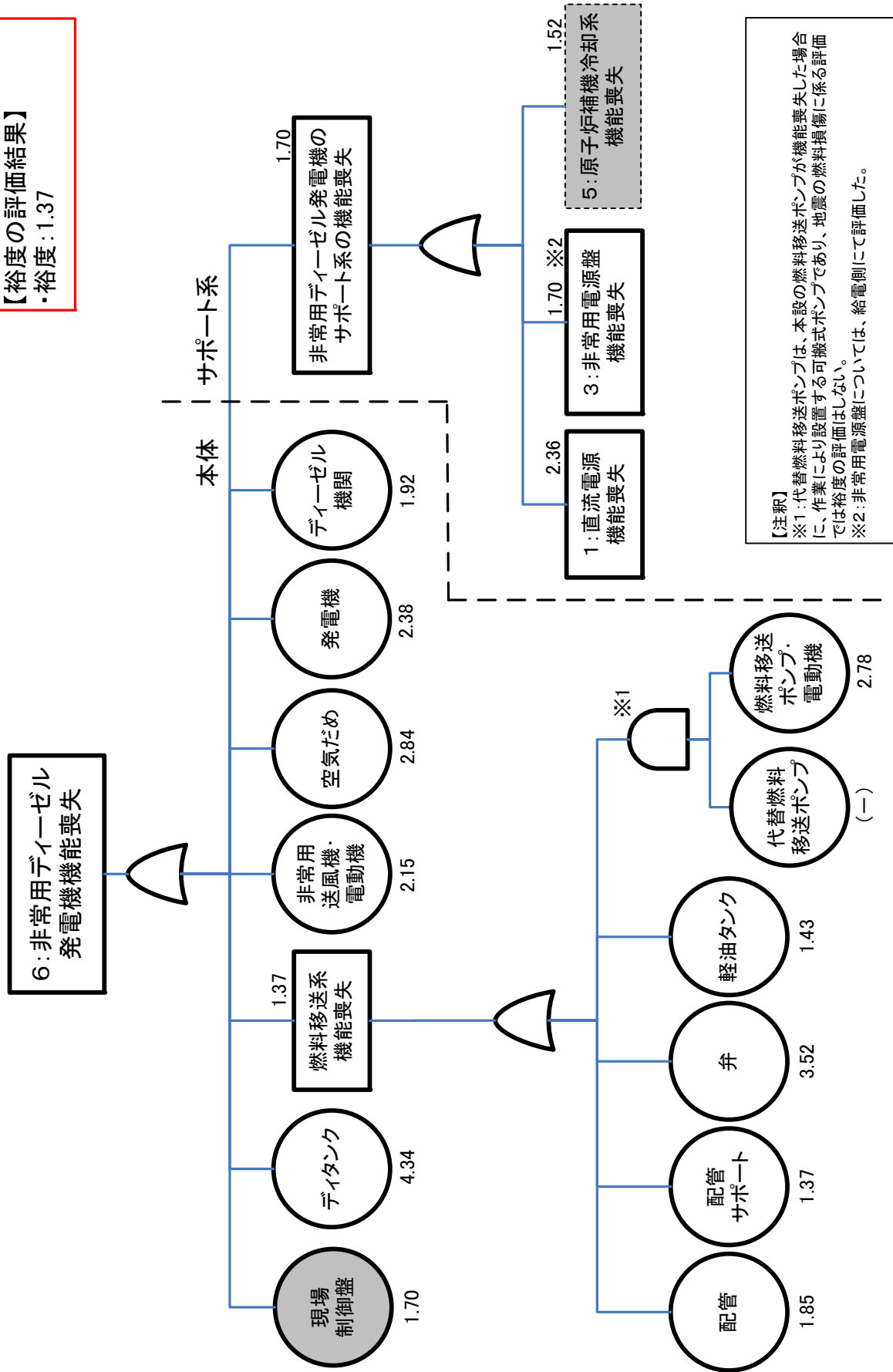

6: 非常用ディーゼル発電機機能喪失のフォールトツリー

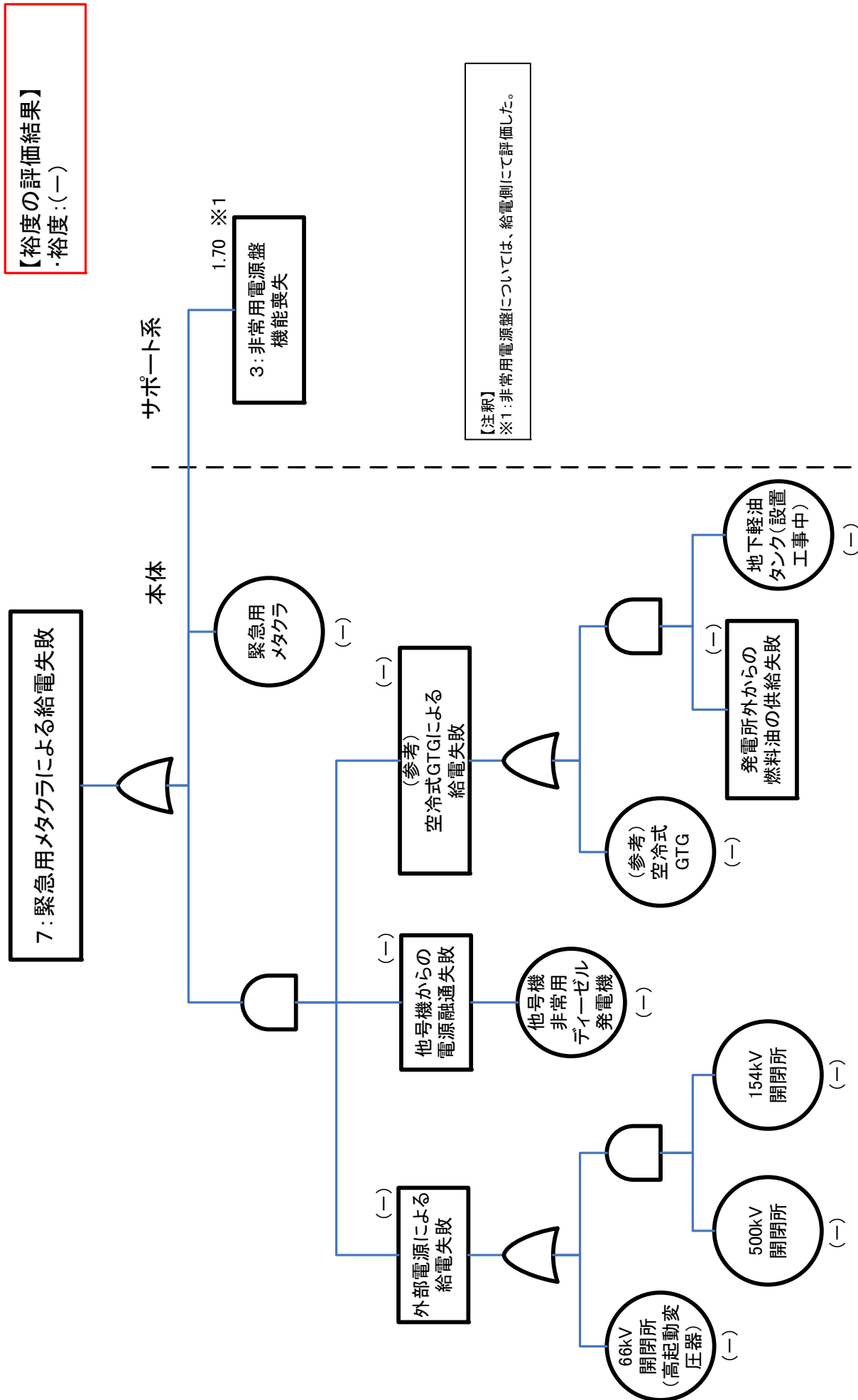

【裕度の評価結果】
 ・裕度:(一)

7: 緊急用メタクラによる給電失敗のフォールトツリー

【裕度の評価結果】
-裕度:1.70

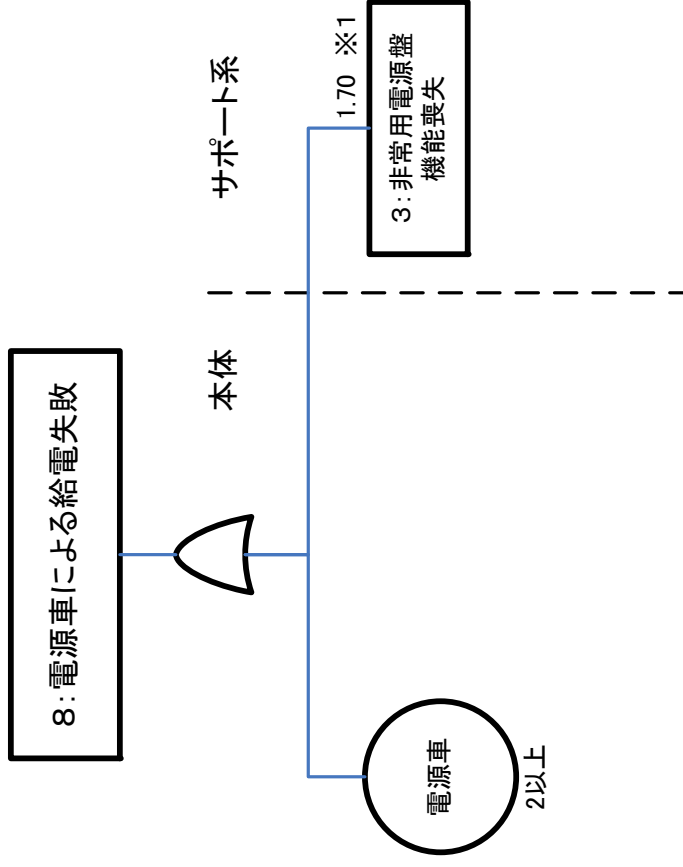

【注釈】
※1: 非常用電源盤については、給電側にて評価した。

8: 電源車による給電失敗のフォールトツリー

【裕度の評価結果】

・裕度:(-)

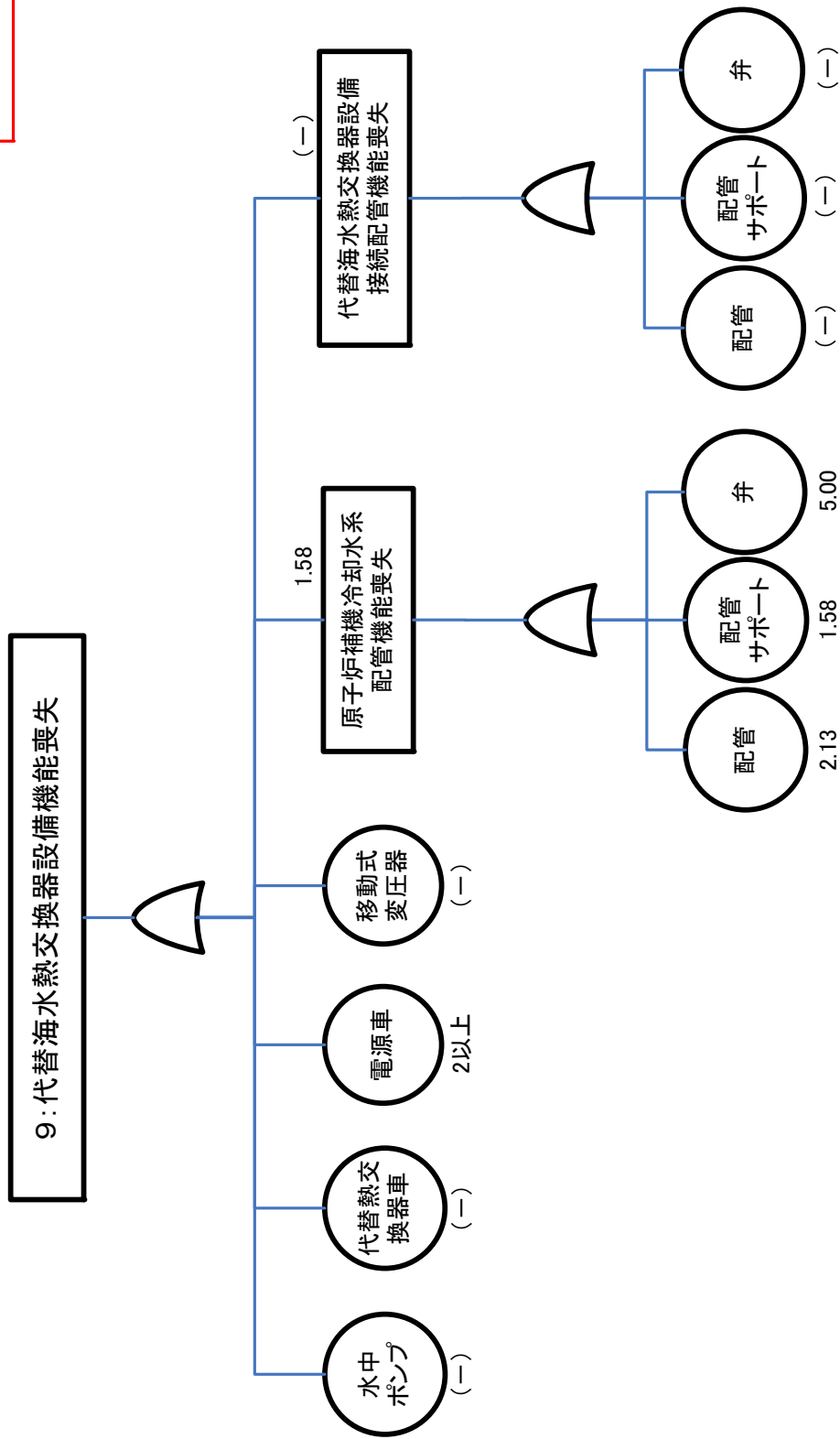

9: 代替海水熱交換器設備機能喪失のフォールトツリー

10: 残留熱除去系(最大熱負荷モード)によるSFPからの除熱失敗

【裕度の評価結果】
・裕度:(-)

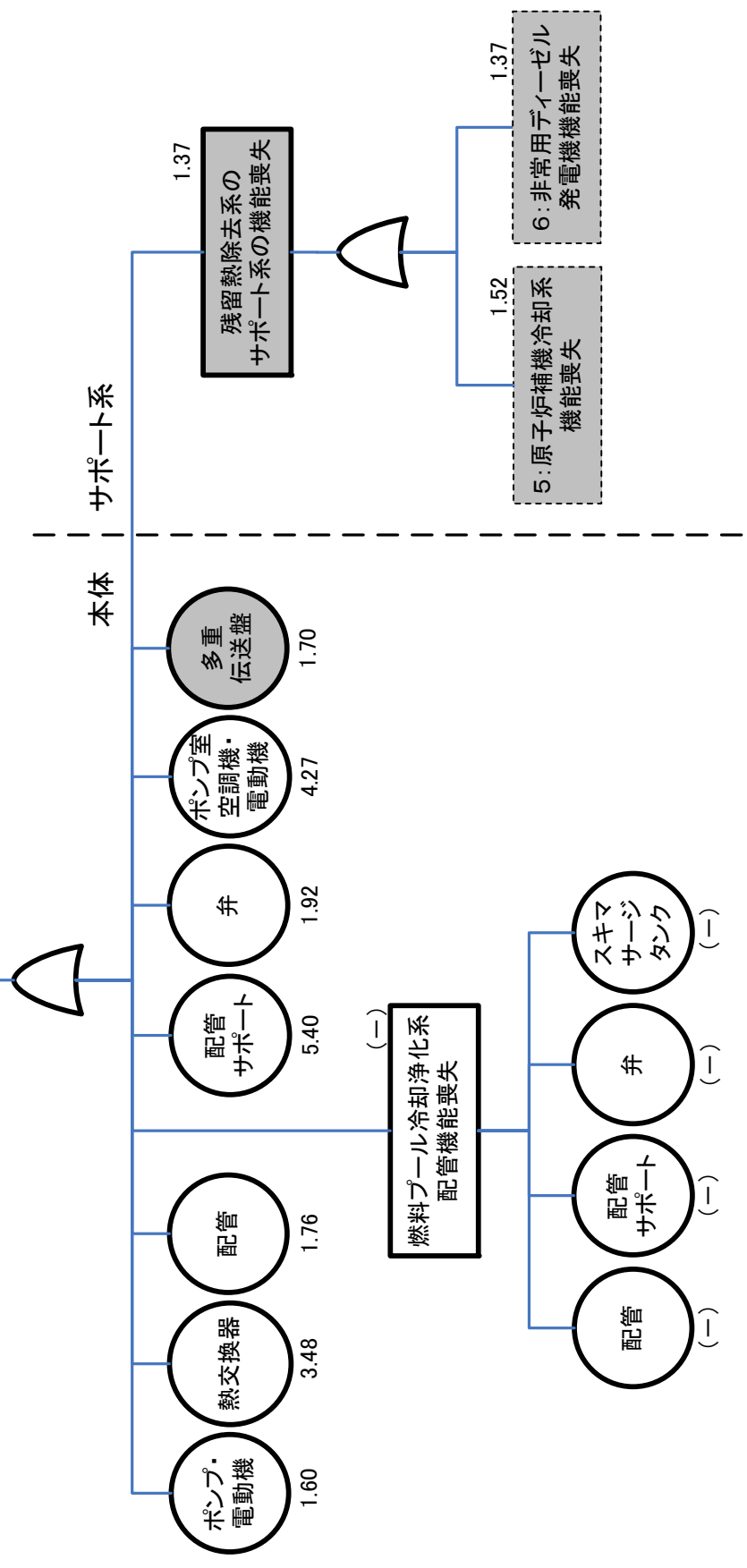

10: 残留熱除去系(最大熱負荷モード)によるSFPからの除熱失敗のフォールトツリー

【裕度の評価結果】

-裕度:(-)

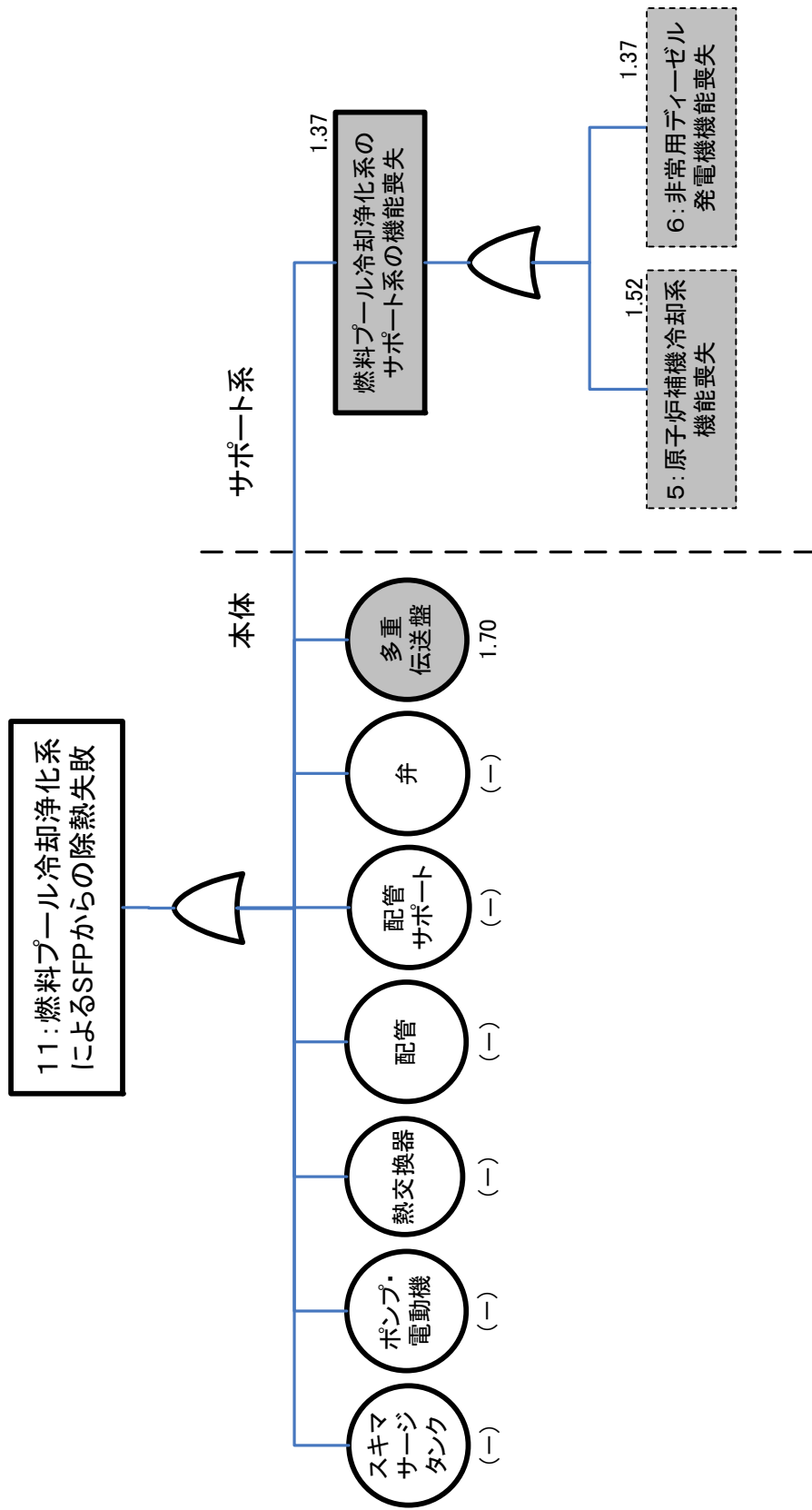

11: 燃料プール冷却浄化系によるSFPからの除熱失敗のフォールトツリー

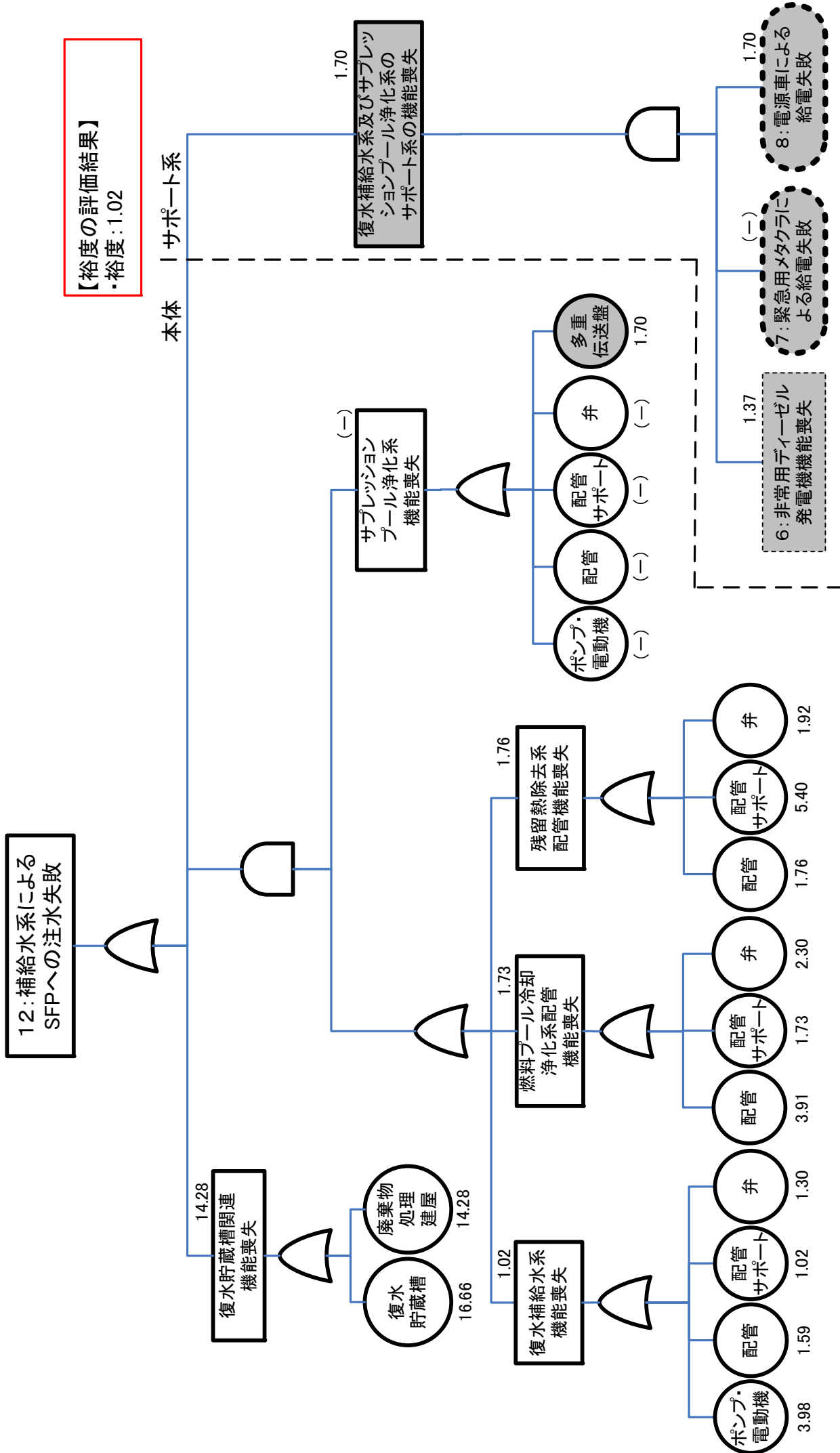

12: 補給水系によるSFPへの注水失敗のフォールトツリー

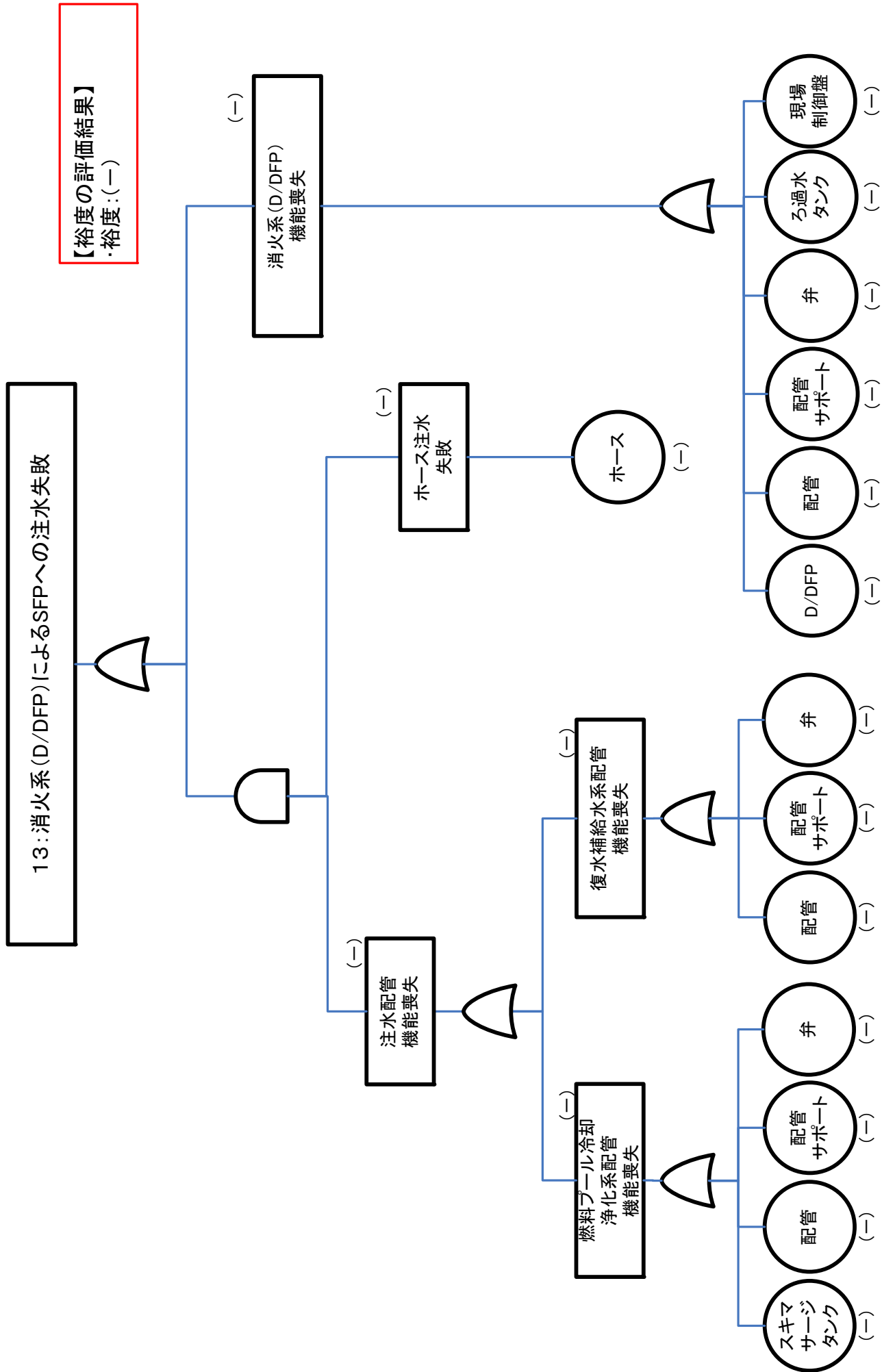

13: 消火系(D/DFP)によるSFPへの注水失敗のフォールトツリー

【裕度の評価結果】
-裕度:1.60

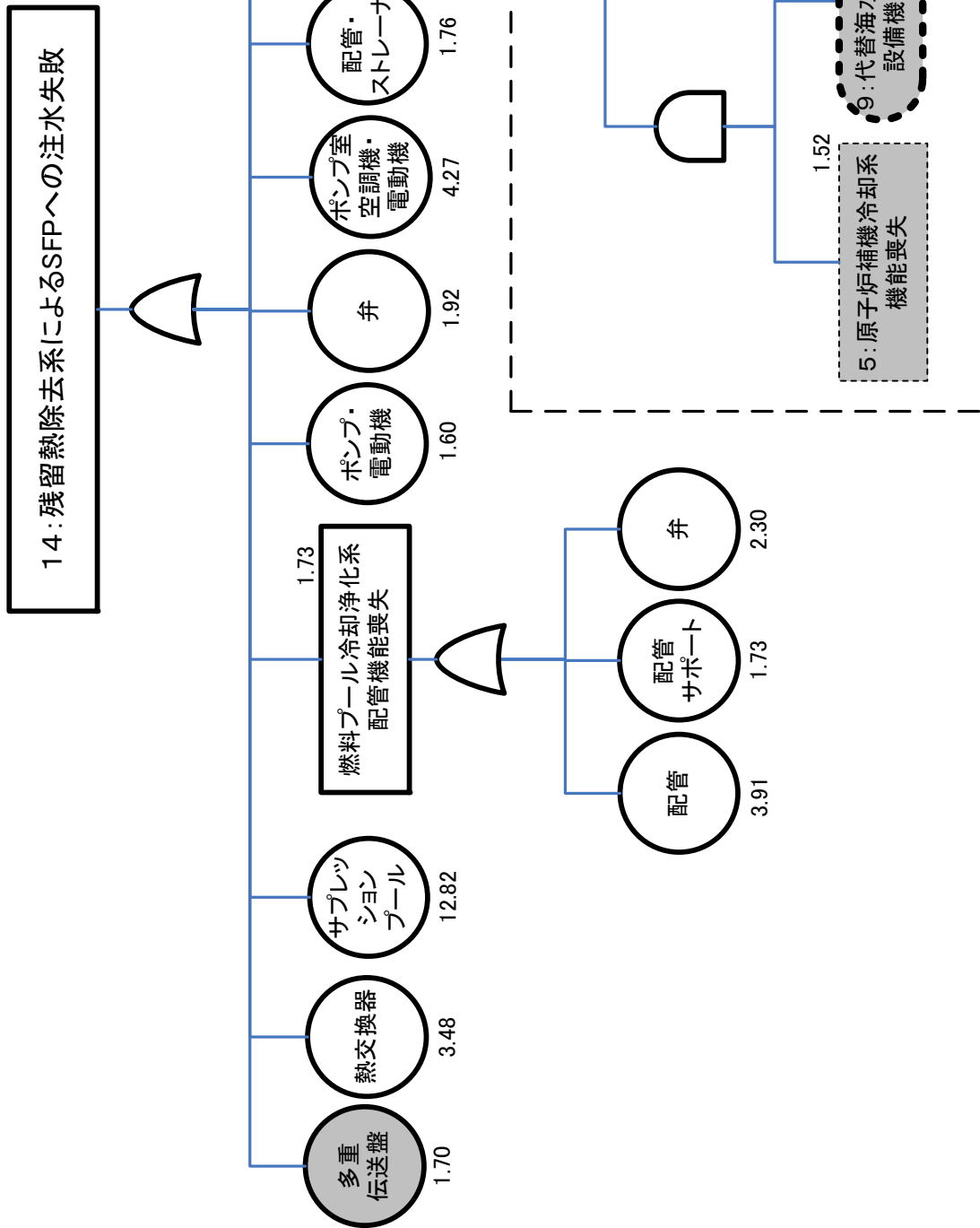

14: 残留熱除去系によるSFPへの注水失敗のフォールトツリー

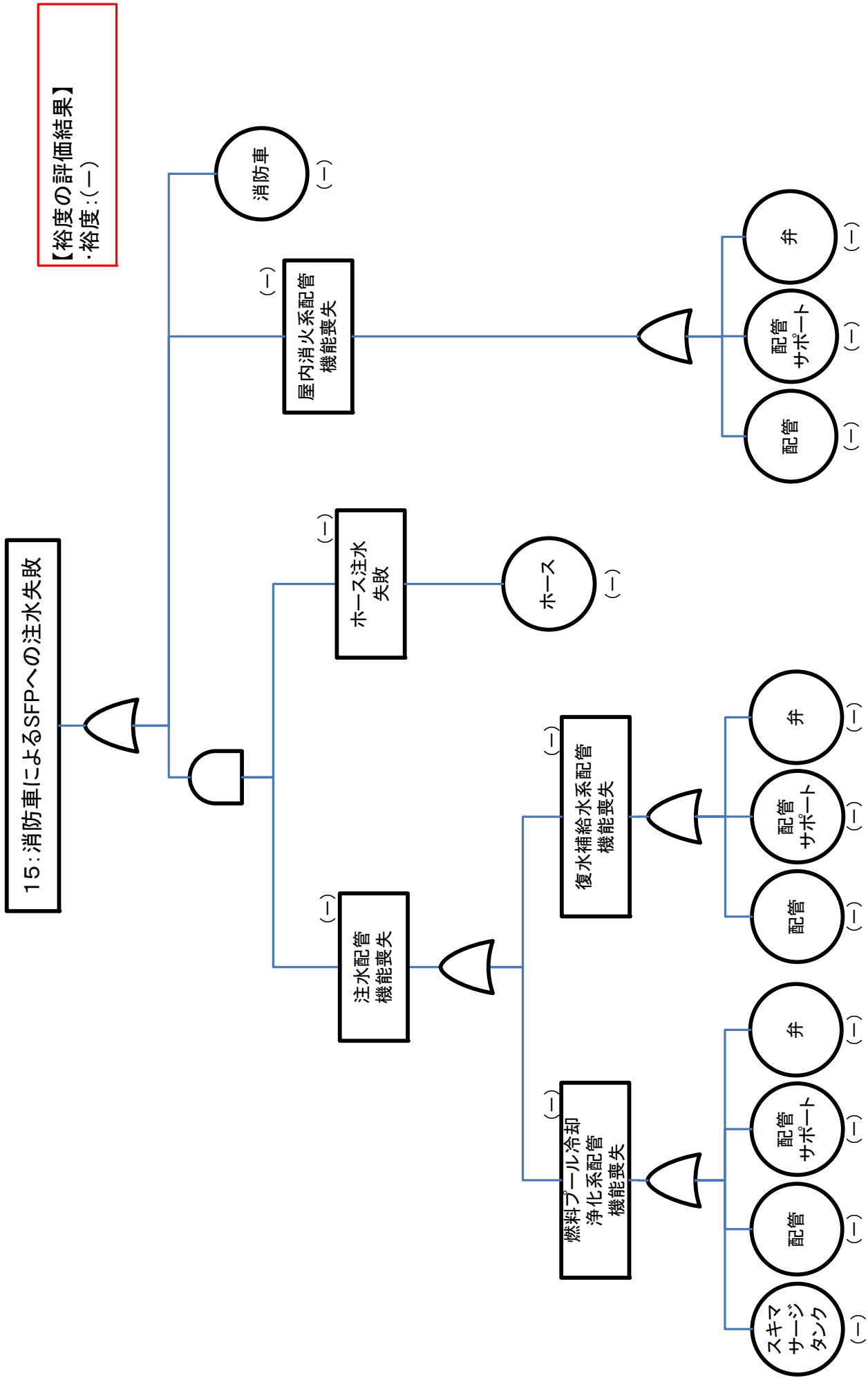

【裕度の評価結果】
・裕度:(-)

15: 消防車によるSFPへの注水失敗のフォールトツリー

影響緩和機能に関連する設備の耐震裕度評価結果 まとめ表(地震・SFP)

燃料損傷を緩和する機能		耐震裕度	裕度最小設備
ヒートシンク	原子炉補機冷却系	1.52	非常用取水路
交流電源	非常用交流電源による給電 (非常用ディーゼル発電機)	1.37	燃料移送系配管サポート
交流電源 (電源確保)	緊急用メタクラによる給電 (他号機からの電源融通)	耐震裕度を 評価しない	
	電源車による給電	1.70	非常用電源盤機能維持に必要な計測・制御設備のベンチ盤及び直立盤
SFP からの 除熱	・残留熱除去系 (最大熱負荷モード)	耐震裕度を 評価しない	
	・燃料プール冷却浄化系	耐震裕度を 評価しない	
SFP への注水	補給水系による注水	1.02	
	・サプレッションプール浄化系	耐震裕度を 評価しない	
	・復水補給水系	1.02	復水補給水系配管サポート
	残留熱除去系による注水	1.60	残留熱除去系ポンプ電動機
	残留熱除去系による注水 ※代替海水熱交換器使用	耐震裕度を 評価しない	
	消火系 (D/DFP) による注水	耐震裕度を 評価しない	
	消防車による注水 (消火系経由)	耐震裕度を 評価しない	

起因事象：外部電源喪失 1 未満

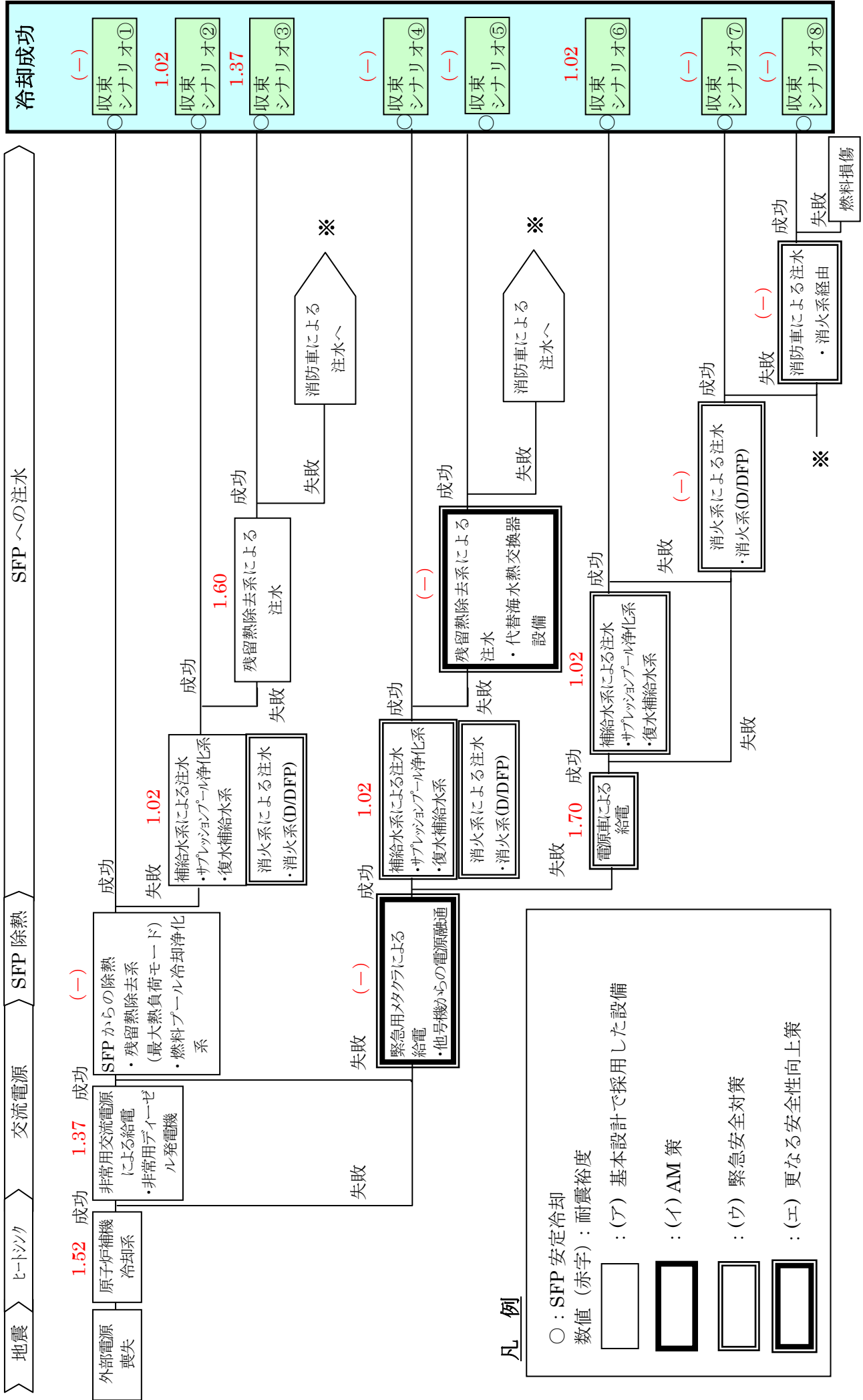

凡例

- ：SFP 安定冷却
- 数値 (赤字)：耐震裕度
- ：(ア) 基本設計で採用した設備
- ▣：(イ) AM 策
- ▤：(ウ) 緊急安全対策
- ▥：(エ) 更なる安全性向上策

イベントツリーの各収束シナリオにおける耐震裕度評価結果(地震・SFP)

津波評価対象設備等リスト（耐震重要度分類Sクラス設備と関連施設等）その1

Sクラスの定義		主要設備	ST	
			地震	津波
i	原子炉冷却材圧力バウンダリを構成する配管・機器系	原子炉圧力容器	○	○
		原子炉冷却材圧力バウンダリに属する系統※1	○	○
ii	使用済燃料を貯蔵するための施設	使用済燃料貯蔵設備	○	○
iii	原子炉の緊急停止のために急激に負の反応度を付加するための施設、及び原子炉の停止状態を維持するための施設	制御棒	○	○
		制御棒駆動機構	○	○
		制御棒駆動系	○	○
iv	原子炉停止後、炉心から崩壊熱を除去するための施設	原子炉隔離時冷却系	○	○
		高圧炉心注水系	○	○
		残留熱除去系	○	○
		サプレッションチェンバ	○	○
v	原子炉冷却材圧力バウンダリ破損事故後、炉心から崩壊熱を除去するための施設	高圧炉心注水系	○	○
		残留熱除去系	○	○
		自動減圧系	○	○
		サプレッションチェンバ	○	○

※1 主蒸気系，給水系，残留熱除去系，ほう酸水注入系，原子炉冷却材浄化系，原子炉隔離時冷却系，高圧炉心注水系

ストレステスト報告書（ST）：地震に○印が付されているものは耐震評価にて裕度評価を実施

津波に○印が付されているものは浸水により機能喪失となる許容津波高さの評価を実施

津波評価対象設備等リスト（耐震重要度分類Sクラス設備と関連施設等）その2

Sクラスの定義		主要設備	ST	
			地震	津波
vi	原子炉冷却材圧力バウンダリ破損事故の際に、圧力障壁となり放射性物質の放散を直接防ぐための施設	原子炉格納容器	○	○
		原子炉格納容器バウンダリに属する系統※2		
vii	放射性物質の放出を伴うような事故の際、その外部放散を抑制するための施設で上記vi以外の施設	残留熱除去系	○	○
		可燃性ガス濃度制御系		
		非常用ガス処理系	○	○
		サプレッションチェンバ	○	○
		原子炉建屋	○	○
その他 耐震重要度分類Sクラス設備に関連する施設等				
viii	上記の支持構造物	タービン建屋	○	○
		屋外重要土木構造物	○	○
ix	上記設備等への波及的影響を考慮すべき設備等	原子炉棟クレーン	○	○
		燃料取替機	○	○
		原子炉遮へい壁	○	○

※2 主蒸気系，給水系，制御棒駆動系，残留熱除去系，ほう酸水注入系，原子炉冷却材浄化系，原子炉隔離時冷却系，高圧炉心注水系，不活性ガス系，原子炉補機冷却水系，可燃性ガス濃度制御系，放射性ドレン移送系

ストレステスト報告書（ST）：地震に○印が付されているものは耐震評価にて裕度評価を実施

津波に○印が付されているものは浸水により機能喪失となる許容津波高さの評価を実施

津波評価対象設備等リスト（耐震重要度分類 B,C クラス設備等）

Bクラスの定義		主要設備	ST	
			地震	津波
i	放射性廃棄物以外の放射性物質に関連した施設で、その破損により、公衆及び従業員に過大な放射線被ばくを与える可能性のある施設	復水貯蔵槽	○	○
		復水補給水系	○	○
		廃棄物処理建屋	○	○
		燃料プール冷却浄化系	○	○
ii	使用済燃料を冷却するための施設	燃料プール冷却浄化系	○	○
Cクラスの定義		主要設備	ST	
			地震	津波
iii	その他	軽油タンク	○	○
		燃料移送系（非常用ディーゼル発電設備）	○	○
その他の設備			ST	
			地震	津波
iv	電源確保のための設備	電源車	○	○

ストレステスト報告書（ST）：地震に○印が付されているものは耐震評価にて裕度評価を実施

津波に○印が付されているものは浸水により機能喪失となる許容津波高さの評価を実施

設計津波高さに関する算定根拠説明資料

—土木学会「原子力発電所の津波評価技術」を用いた津波高さ評価について—

1. 評価方法

既往の津波の発生状況等を考慮して津波を想定し，既往津波の痕跡高の再現性の検討を踏まえて想定津波の断層モデルを設定する。設定した想定津波の断層モデルに係る不確かさを考慮した数値シミュレーションにより評価用の津波水位を求め，津波水位に対する原子炉施設への影響を評価する。評価フローを第1-1図に示す。

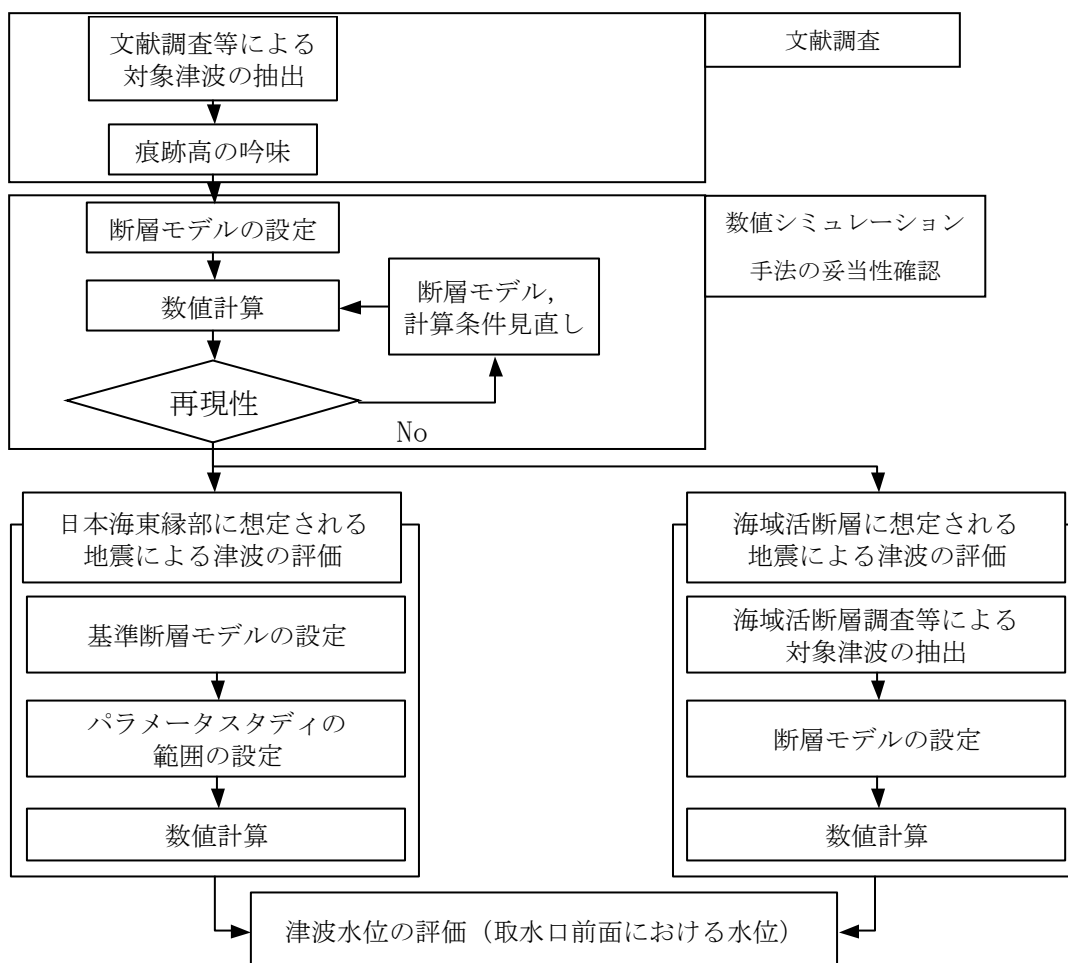

第1-1図 評価フロー

2. 津波の想定及び数値シミュレーション

津波の想定に当たっては、敷地周辺の既往津波の被害状況、日本海東縁部における津波の発生状況、及び海域の活断層を考慮する。数値シミュレーションに当たっては、土木学会(2002)⁽¹⁾を参考に、既往津波の数値シミュレーションを踏まえて設定した想定津波の断層モデルに係る不確かさを合理的な範囲で考慮したパラメータスタディを実施する。

2. 1. 既往津波の検討

2. 1. 1. 文献調査

文献調査^{(2)~(17)}を基に敷地周辺の既往津波の被害状況について、以下のとおり検討した。

日本海沿岸に影響を及ぼしたと考えられる津波規模 m が2以上の津波を第2. 1-1表に示す。同表より、敷地周辺に影響を及ぼしたと考えられる津波としては、1833年山形県沖津波、1964年新潟地震津波、1983年日本海中部地震津波、及び1993年北海道南西沖地震津波の4つが挙げられる。これら津波の波源域を第2. 1-1図に示す。また新潟県本州沿岸における既往津波高を第2. 1-2表に、既往津波高の比較を第2. 1-2図に示す。

1833年山形県沖津波では、出雲崎で2~3 m(第2. 1-2表には中間値の2.5 mと記載)を記録している。1964年新潟地震津波では、出雲崎で約1.3 m、柏崎で約1.5 m、直江津で約1.1 m(直江津と直江津港の観測値の平均値)を記録している。1983年日本海中部地震津波では、寺泊で約0.5 m、出雲崎で約0.6 m、敷地前面で約0.6 mを記録している。また、1993年北海道南西沖地震津波では、寺泊で約1.7 m、米山海岸で約1.9 m、敷地前面で約0.9 mを記録している。

このように柏崎周辺の沿岸で観測されている津波は最大でも3 m程度である。なお、2007年新潟県中越沖地震津波では、敷地前面(専用港湾外海象計)で最大上昇量0.27 m、最大下降量0.44 mであった。

第2. 1-1表 日本海沿岸に影響を及ぼした津波の一覧

発生年月日 元号	震央位置 ^{注1)} (緯度・経度)	地震規模 M ^{注1)}	津波規模 m ^{注2)}	地震・津波の概要 ^{注3)}
701.5.12 大宝 1	若狭湾	—	—, — [2]	丹波 地震うこと3日。若狭湾内の丹海郷が海に没したという「冠島伝説」があるが疑わしい。
850.11.27 嘉祥 3	山形県沿岸 39.0° N 139.7° E	≒7.0	2, — [2]	出羽 地裂け, 山崩れ, 国府の城柵は傾斜し, 山裂け圧死者多数。最上川の岸崩る。海水は国府から6里(3km)のところまで迫った。
863.7.10 貞観 5	新潟県沖	—	—, — [2?]	越中・越後 山崩れ谷埋まり, 水湧き, 民家破壊し, 圧死者多数。直江津付近にあった数個の小島, この地震のために壊滅したという。
887.8.2 仁和 3	新潟県南部沖	—	—, — [2]	越後で津波を伴い, 溺死者数千という。京都有感。越後に関する史料の信憑性不十分。
1092.9.13 寛治 6	新潟県沖	—	—, — [2?]	越後 柏崎～岩船間の沿岸, 海府浦・親不知大津波におそわる。「地震」とある古記あるも, 地震の状況を記した古記録未発見。疑わしい。
1341.10.31 興国 2	青森県西部沖	—	—, — [3?]	青森県西方沖 『東日流(つがる)外三郡誌』によれば, 朝地震とともに三丈余(9m)の津波が津軽半島の十三湊を襲い 26,000人が溺死したとある。最近発見された古文書であるが, 疑問視する人もいる。
1614.11.26 慶長 19	新潟県南部沖	—	2, — [2]	従来, 越後高田沖の地震とされていたもの。大地震の割に史料が少なく, 震源については検討すべきことが多い。京都で家屋・社寺などが倒壊し, 死2, 傷370という。京都付近の地震とする説がある。
1741.8.28 寛保 1	北海道南西沖 41.6° N 139.4° E	6.9	3, — [3.5]	渡島西岸・津軽・佐渡 渡島大島この月の月上旬より活動, 13日に噴火した。19日早朝に津波, 北海道で死1467, 流出家屋729, 船1521破壊。津軽で田畑の損も多く, 流失潰家約100, 死20余。佐渡・能登・若狭にも津波。
1792.6.13 寛政 4	北海道西方沖 43 ³ / ₄ ° N 140.0° E	≒7.1	2, — [1]	後志 小樽から積丹岬辺で有感, 津波あり。忍路で港頭の岸壁崩れ, 海岸に引き揚げていた夷船漂流。出漁中の夷人5人溺死。美国でも溺死若干。
1833.12.7 天保 4	山形県沖 38.9° N 139.25° E	7 ¹ / ₂ ± ¹ / ₄	2, — [2.5]	羽前・羽後・越後・佐渡 地震被害は山形庄内地方で最も多い。湯野浜～鼠ヶ関間で最も激しい津波, 局地的に7～8mに達した。波源から遠い輪島中心部に津波遡上。
1940.8.2 昭和 15	北海道西方沖 44.15° N 139.28° E	7.5	2, <u>2</u> [2]	神威岬沖 震害ほとんどなく, 津波による被害が大きかった。波高は, 羽幌・天塩2m, 利尻3m, 金沢・宮津1m。天塩河口で溺死10。
1964.6.16 昭和 39	新潟県沖 38° 22' N 139° 12.9' E	7.5	2, <u>2</u> [2]	新潟県沖 [新潟地震]新潟・秋田・山形の各県を中心に被害があり, 死26, 家屋全壊1960, 半壊6640, 浸水15298, その他船舶・道路の被害も多かった。津波が日本海沿岸一帯を襲い, 波高は新潟県沿岸で4m以上に達した。粟島が約1m隆起した。
1983.5.26 昭和 58	秋田・青森県沖 40° 21.4' N 139° 4.6' E	7.7	2.5, <u>3</u> [3]	秋田県沖 [昭和58年日本海中部地震]被害は秋田県で最も多く, 青森・北海道がこれに次ぐ。日本全体で死104(うち津波によるもの100)。傷163(同104), 建物全壊934, 半壊2115, 流失52, 一部破損3258。船沈没255, 流失451, 破損1187。津波は早い所では津波警報発令以前に沿岸に達した。石川・京都・島根など遠方の府県にも津波による被害が発生した。
1993.7.12 平成 5	北海道南西沖 42° 46.8' N 139° 11.0' E	7.8	—, <u>3</u> [3]	北海道南西沖 [平成5年北海道南西沖地震]地震に加えて津波による被害が大きく, 死202, 不明28, 傷323。特に地震後間もなく津波に襲われた奥尻島の被害は甚大で, 島南端の青苗地区は火災もあって壊滅状態, 夜10時すぎの間のなかで多くの人命, 家屋等が失われた。津波の高さは青苗の市街地で10mを越えたところがある。

注1) 震央位置(緯度, 経度)及び地震規模Mは, 以下より参照している

1884以前の地震: 宇佐美(2003)⁽²⁾1885～1922年の地震: 宇津ほか編(2001)⁽³⁾

1923年以降の地震: 気象庁の発表による

注2) 地震規模mは, 宇佐美(2003)⁽²⁾によるが, 下線付き数字は羽鳥による値(宇佐美(2003)⁽²⁾より)であり, []内の値は羽鳥(1984)⁽⁴⁾による値を参照している注3) 地震・津波の概要は, 宇佐美(2003)⁽²⁾, 理科年表(2007)⁽⁵⁾, 渡辺(1998)⁽⁶⁾, 及び渡辺(1985)⁽⁷⁾を参照している

第2. 1-2表(1) 新潟県本州沿岸における既往津波の痕跡高一覧

(単位:m)

市町	地名	1833年 山形県沖	1964年 新潟	1983年 日本海中部	1993年 北海道南西沖
村上市	岩崎海岸		3.95		
	間ノ内		4.55		
	勝木		4.15		
	寝屋		3.95	0.64	1.55
	寒川		2.65		2.10
	脇川		2.45		2.48
	今川		2.24		2.30
	笹川		3.25	0.77	2.59
	桑川		3.85	1.00	
	馬下			0.91	
	早川		2.85		
	吉浦海岸				1.73
	柏尾		2.95	0.91	2.02
	野潟			1.79	
	岩ヶ崎海岸				1.98
	三面川海岸				1.54
	瀬波		4.20	1.16	
	岩船	4.50	3.20	1.43	1.35
	塩谷		4.15		
荒川河口	4.50				
胎内市	桃崎浜			1.29	
	胎内川				1.44
	村松浜		1.80	1.19	
新発田市	藤塚浜				1.44
北蒲原郡	次第浜			1.52	
聖籠町	綱代海岸				1.44
	新潟東港			1.26	
新潟市	太郎代				1.43
	島見浜			1.22	
	新井郷川			1.62	
引用文献	羽鳥(1977) ⁽⁸⁾ 萩原ほか(1989) ⁽⁹⁾ 羽鳥(1990) ⁽¹⁰⁾	相田ほか(1964) ⁽¹¹⁾ 土木学会(1964) ⁽¹²⁾	首藤ほか(1984) ⁽¹³⁾ 気象庁(1984) ⁽¹⁴⁾ 土木学会(1986) ⁽¹⁵⁾	首藤ほか(1993) ⁽¹⁶⁾ 後藤ほか(1994) ⁽¹⁷⁾ 渡辺(1998) ⁽⁷⁾	

第2. 1-2表(2) 新潟県本州沿岸における既往津波の痕跡高一覧

(単位:m)

市町	地名	1833年 山形県沖	1964年 新潟	1983年 日本海中部	1993年 北海道南西沖
新潟市	松浜			1.82	
	阿賀野川			1.22	
	新潟	5.00	2.47	0.69	
	関屋			0.96	
	小針海岸				0.90
	新川			1.58	0.80
	越前浜				0.97
	角田浜	5.00			0.70
	間瀬		1.25		0.66
長岡市	寺泊		1.4	0.45	1.70
三島郡	井鼻				1.13
出雲崎町	出雲崎	2.50	1.25	0.64	
柏崎市	柏崎		1.45		
	米山海岸				1.89
上越市	直江津		1.14		
	谷浜海水浴場				1.36
糸魚川市	浜徳合				1.31
	能生川				2.16
	梶屋敷海岸				2.06
	姫川港				1.56
	田海川				2.05
	親不知ビーク				2.10
引用文献		羽鳥(1977) ⁽⁸⁾ 萩原ほか(1989) ⁽⁹⁾ 羽鳥(1990) ⁽¹⁰⁾	相田ほか(1964) ⁽¹¹⁾ 土木学会(1964) ⁽¹²⁾	首藤ほか(1984) ⁽¹³⁾ 気象庁(1984) ⁽¹⁴⁾ 土木学会(1986) ⁽¹⁵⁾	首藤ほか(1993) ⁽¹⁶⁾ 後藤ほか(1994) ⁽¹⁷⁾ 渡辺(1998) ⁽⁷⁾

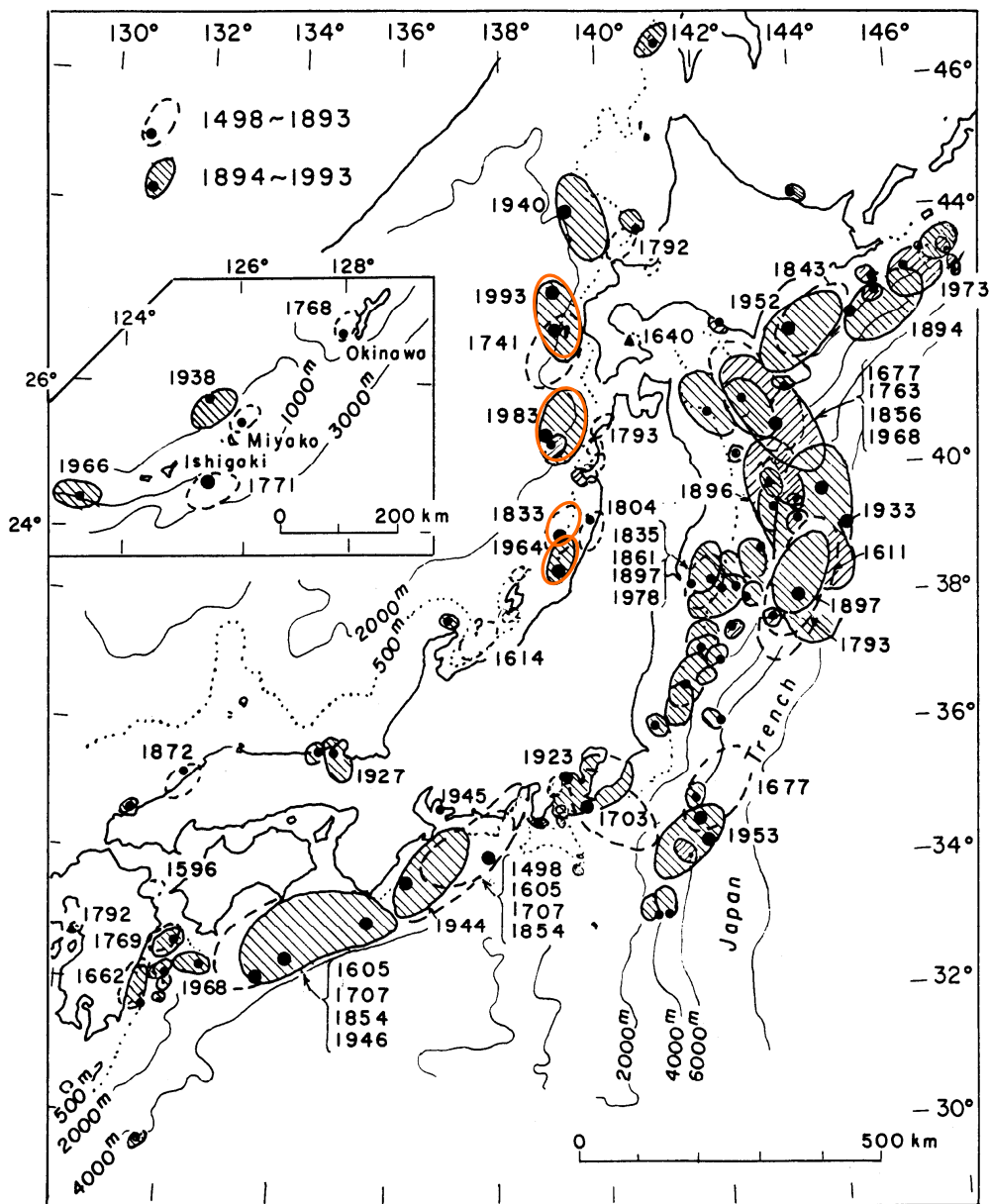

(羽鳥(1994) ⁽¹⁸⁾)

第2. 1-1 図 日本海で発生した地震と津波波源域

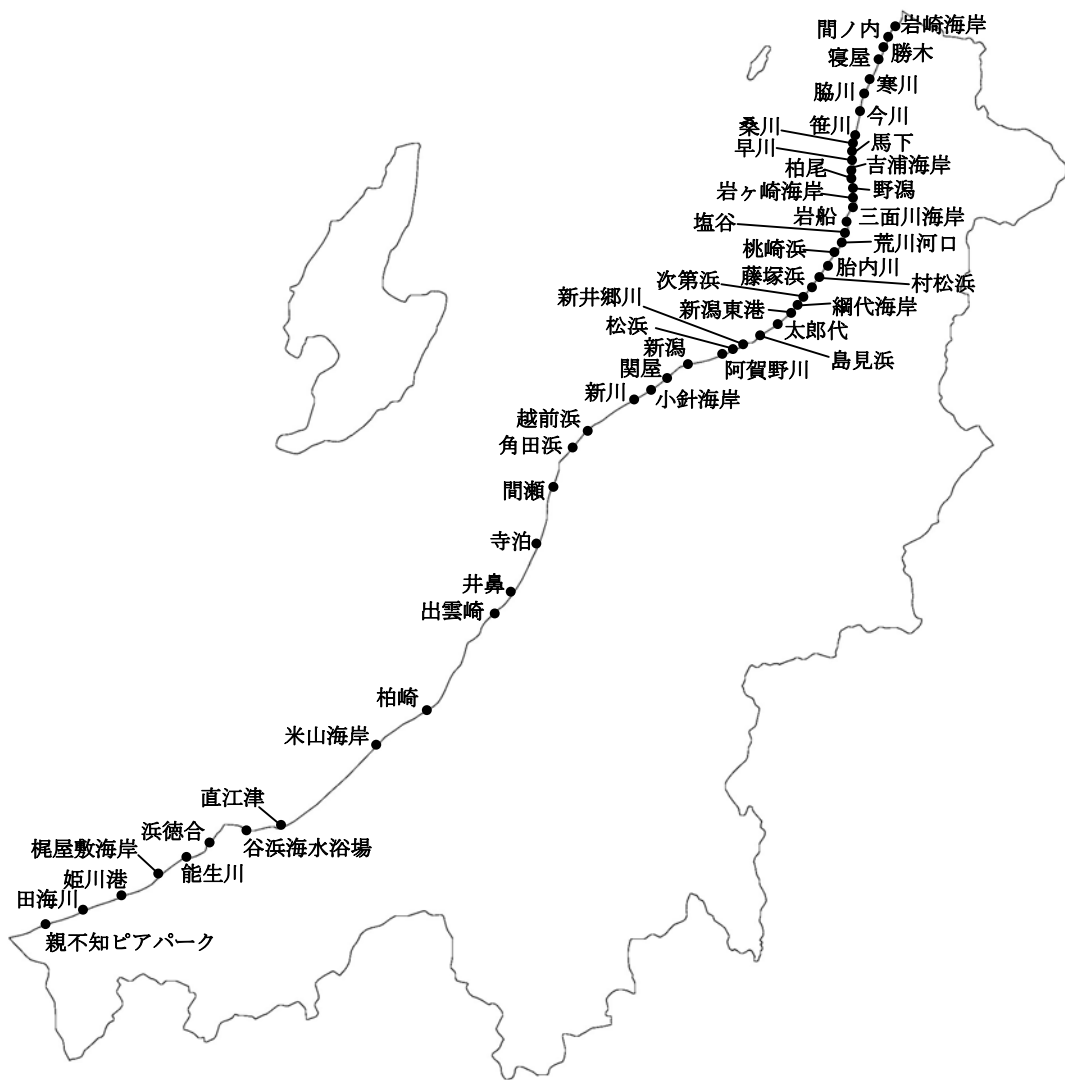
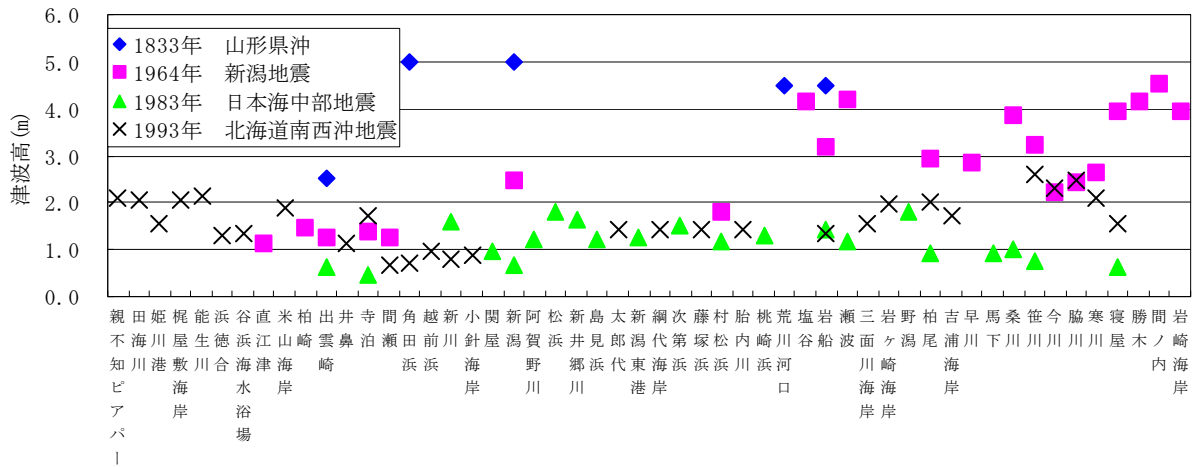

第2. 1-2図 新潟県本州沿岸における既往津波高の比較

2. 1. 2. 既往津波の数値シミュレーション

既往津波の数値シミュレーションについては、痕跡高の再現性を検討し、数値シミュレーションに用いたモデルおよび計算手法の妥当性を確認した。

(1) 津波の数値シミュレーションの手法

数値シミュレーションにおける主な計算条件を第2. 1-3表に示す。

地形のモデル化に当たっては、日本水路協会や米国地球物理センター等による最新の地形図^{(19)~(22)}と、平成20年4月に実施した深淺測量による敷地周辺及び専用港湾内の詳細な地形図を用いた。数値シミュレーションに用いた計算領域とその水深、および計算格子分割を第2. 1-3図に示す。計算格子については、水深と津波の周期から推定される津波の波長をもとに、長谷川・首藤ほか(1987)⁽²³⁾の方法を参考にして設定した。第2. 1-4図に長谷川・首藤ほか(1987)⁽²³⁾の方法と、敷地周辺における必要計算格子サイズと設定計算格子サイズを比較した図を示す。

(2) 再現性の評価方法

数値シミュレーションによる津波の再現性の評価は、敷地周辺および沿岸における痕跡高と数値シミュレーションにより計算された津波高を比較した。

再現性の評価の指標としては、相田(1977)⁽²⁴⁾による痕跡高と数値シミュレーションにより計算された津波高との比から求める幾何平均Kおよびバラツキを表す指標 κ を用いた。

以下に、幾何平均Kおよびバラツキを表す指標 κ の算定式を表す。

$$\log K = \frac{1}{n} \sum_{i=1}^n \log K_i$$

$$\log \kappa = \left\{ \frac{1}{n} \sum_{i=1}^n (\log K_i)^2 - (\log K)^2 \right\}^{1/2}$$

$$K_i = \frac{R_i}{H_i}$$

ここに、 R_i は*i*番目の地点の観測値(痕跡高)であり、 H_i は数値シミュレーションにより計算された津波高である。

なお、幾何平均Kおよびバラツキを表す指標 κ については、土木学会(2002)⁽¹⁾により「0.95 < K < 1.05, κ < 1.45」が再現性の目安とされている。

(3) 再現性の検討

数値シミュレーションにより津波の再現性について、以下のとおり検討した。

a. 1964年新潟地震津波

第2. 1-5図に示す断層モデルを波源として設定し、津波の再現計算を実施した。

相田ほか(1964)⁽¹¹⁾、土木学会(1964)⁽¹²⁾に示される津波痕跡高と数値シミュレーション結果による計算津波高との比較を第2. 1-6図に示す。秋田県から新潟県に至る日本海沿岸域において、 $K=1.008$ 、 $\kappa=1.364$ との結果が得られ、各指標が再現性の目安とされる基準を満足していることを確認した。この結果より、1964年新潟地震に対する数値シミュレーションについては良好な再現性を確認できたといえる。

b. 1983年日本海中部地震津波

第2. 1-7図に示す相田(1984)⁽²⁵⁾の Model-10 を波源として設定し、津波の再現計算を実施した。

首藤ほか(1984)⁽¹³⁾、気象庁(1984)⁽¹⁴⁾、土木学会(1986)⁽¹⁵⁾に示される津波痕跡高と数値シミュレーション結果による計算津波高との比較を第2. 1-8図に示す。青森県から石川県に至る日本海沿岸域において、 $K=1.049$ 、 $\kappa=1.422$ の結果が得られ、各指標が再現性の目安とされる基準を満足していることを確認した。この結果より、1983年日本海中部地震に対する数値シミュレーションについては良好な再現性を確認できたといえる。

第2. 1-3表 計算条件一覧

項目	計算条件
計算時間間隔	C.F.L条件を満たすように以下のとおりに設定 格子間隔 1,440 m~240 m の領域：0.5 秒 格子間隔 80 m~10 m の領域：0.25 秒
基礎方程式及び 数値計算スキーム	非線形長波理論（浅水理論）に基づく後藤・小川(1982) ⁽²⁶⁾ の方法
沖側境界条件	後藤・小川(1982) ⁽²⁶⁾ の自由透過の条件
陸側境界条件	・ 敷地周辺：(計算格子間隔 80 m~10 m)の領域は小谷ら(1998) ⁽²⁷⁾ の陸上 遡上境界条件 ・ それ以外は完全反射条件
越流境界条件	越流を本間公式(1940) ⁽²⁸⁾ や相田公式(1977) ⁽²⁴⁾ で考慮
初期条件	Mansinha and Smylie(1971) ⁽²⁹⁾ の方法により海底面の鉛直変位分布を求めて 初期水位として与えている
海底摩擦係数	マンニングの粗度係数 ($n=0.03 \text{ m}^{-1/3}\text{s}$)
水平渦動粘性係数	考慮していない
再現時間	港内での重複波の影響も考慮し、断層変位後4時間の計算を実施

基礎方程式：非線形長波（浅水理論）の連続式及び運動方程式

$$\frac{\partial \eta}{\partial t} + \frac{\partial M}{\partial x} + \frac{\partial N}{\partial y} = 0$$

$$\frac{\partial M}{\partial t} + \frac{\partial}{\partial x} \left(\frac{M^2}{D} \right) + \frac{\partial}{\partial y} \left(\frac{MN}{D} \right) + gD \frac{\partial \eta}{\partial x} - K_h \left(\frac{\partial^2 M}{\partial x^2} + \frac{\partial^2 M}{\partial y^2} \right) + \gamma_b^2 \frac{M \sqrt{M^2 + N^2}}{D^2} = 0$$

$$\frac{\partial N}{\partial t} + \frac{\partial}{\partial x} \left(\frac{MN}{D} \right) + \frac{\partial}{\partial y} \left(\frac{N^2}{D} \right) + gD \frac{\partial \eta}{\partial y} - K_h \left(\frac{\partial^2 N}{\partial x^2} + \frac{\partial^2 N}{\partial y^2} \right) + \gamma_b^2 \frac{N \sqrt{M^2 + N^2}}{D^2} = 0$$

ここに、

t : 時間 x, y : 平面座標,

η : 静水面から鉛直上方にとった水位変動量

M : x 方向の線流量 N : y 方向の線流量, h : 静水深

D : 全水深 ($D = h + \eta$) g : 重力加速度

K_h : 水平渦動粘性係数 (=0)

γ_b^2 : 摩擦係数 ($= gn^2 / D^{1/3}$, $n=0.03$: マニングの粗度係数)

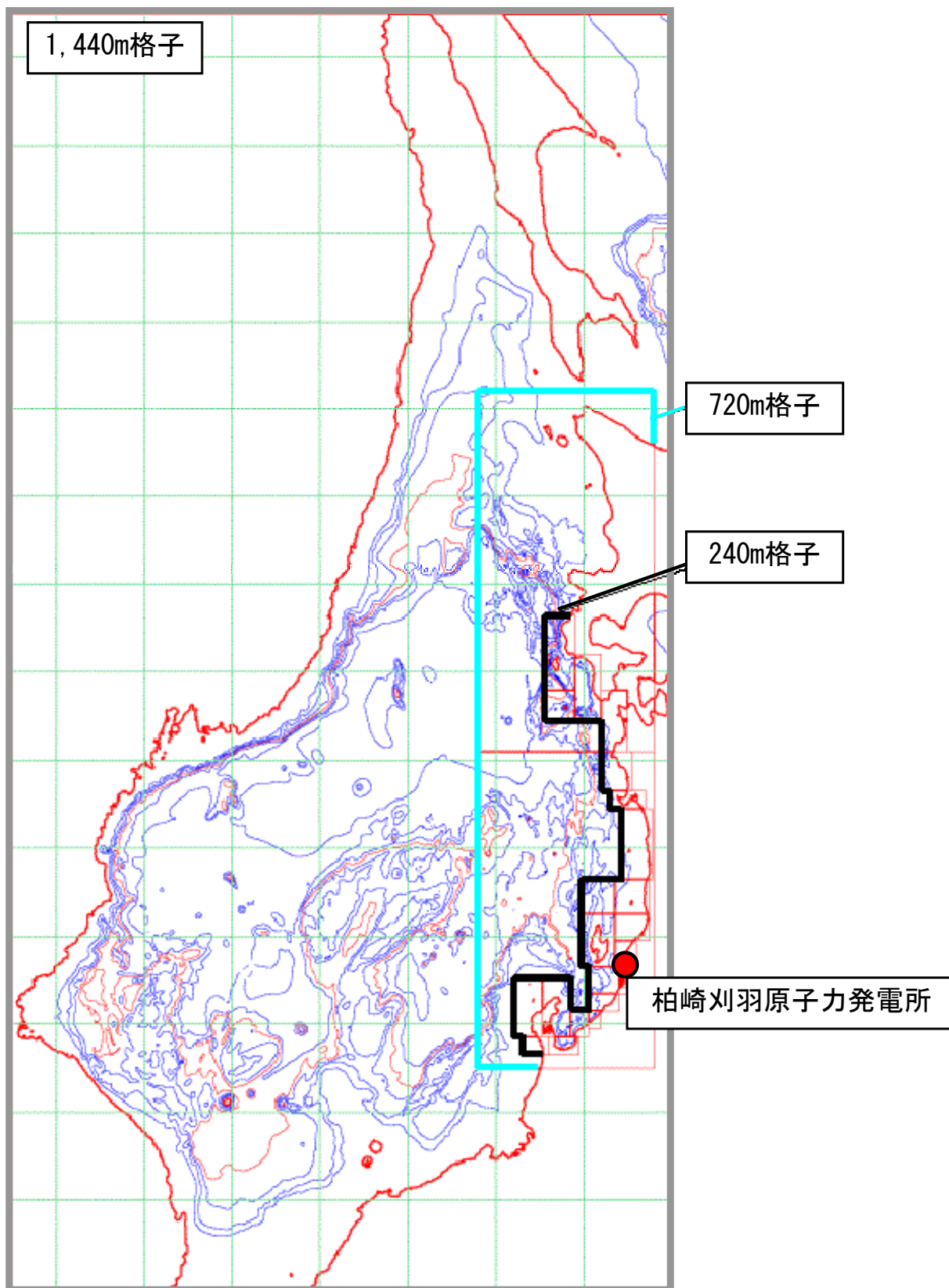

第2. 1-3図(1) 計算格子間隔と水深 (全域)
(水深コンター間隔: 500m)

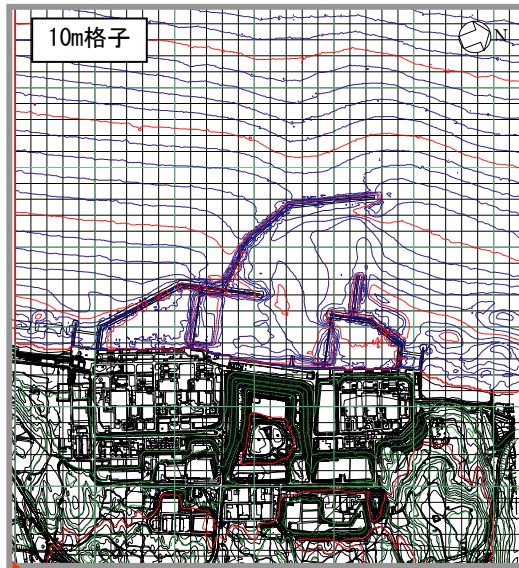

発電所近傍 (水深コンター間隔: 1 m)

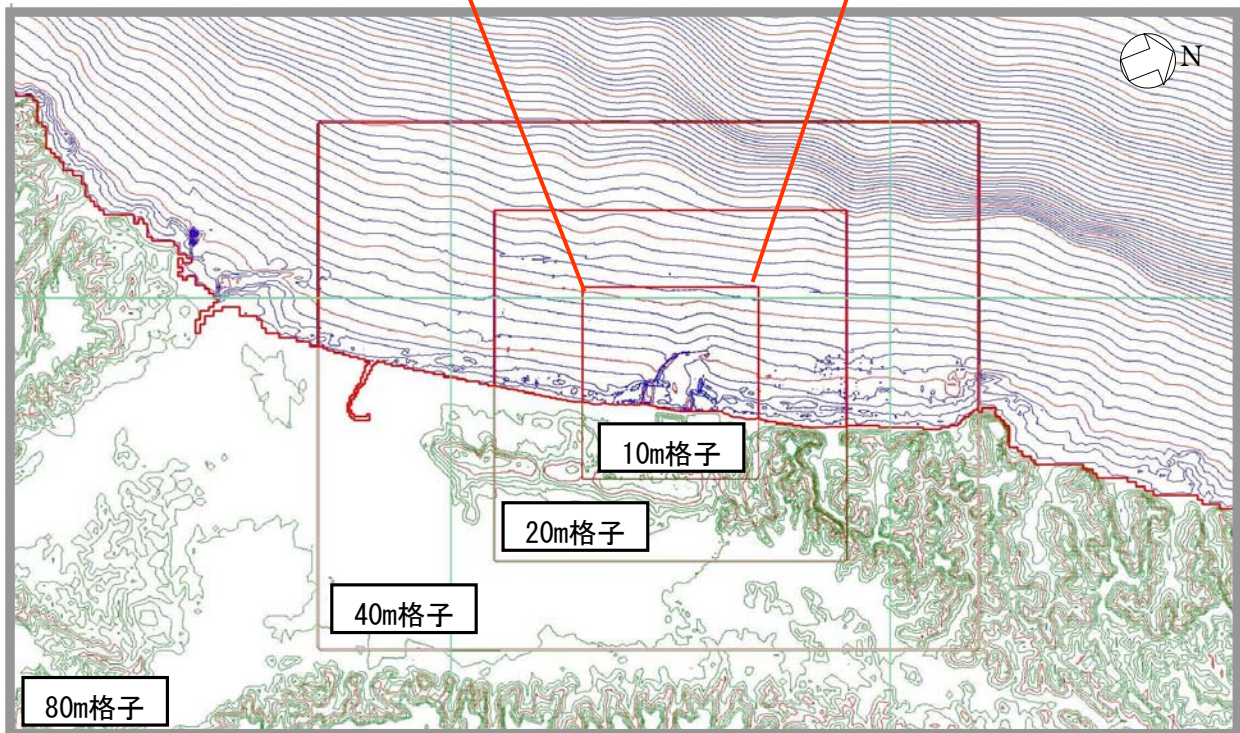

発電所周辺 (水深コンター間隔: 2 m)

第2. 1-3図(2) 計算格子間隔と水深 (発電所周辺及び近傍)

長谷川・首藤ほか(1987)⁽²³⁾ 提案の方法

計算格子間隔は津波の空間波形の1波長Lの1/20以下に設定すればよい

$$\Delta x \leq \frac{L}{20}$$

ここに、 Δx : 計算格子間隔
 L : 1波長
 $L = \sqrt{gh} \times T$
 g : 重力加速度
 h : 水深
 T : 周期

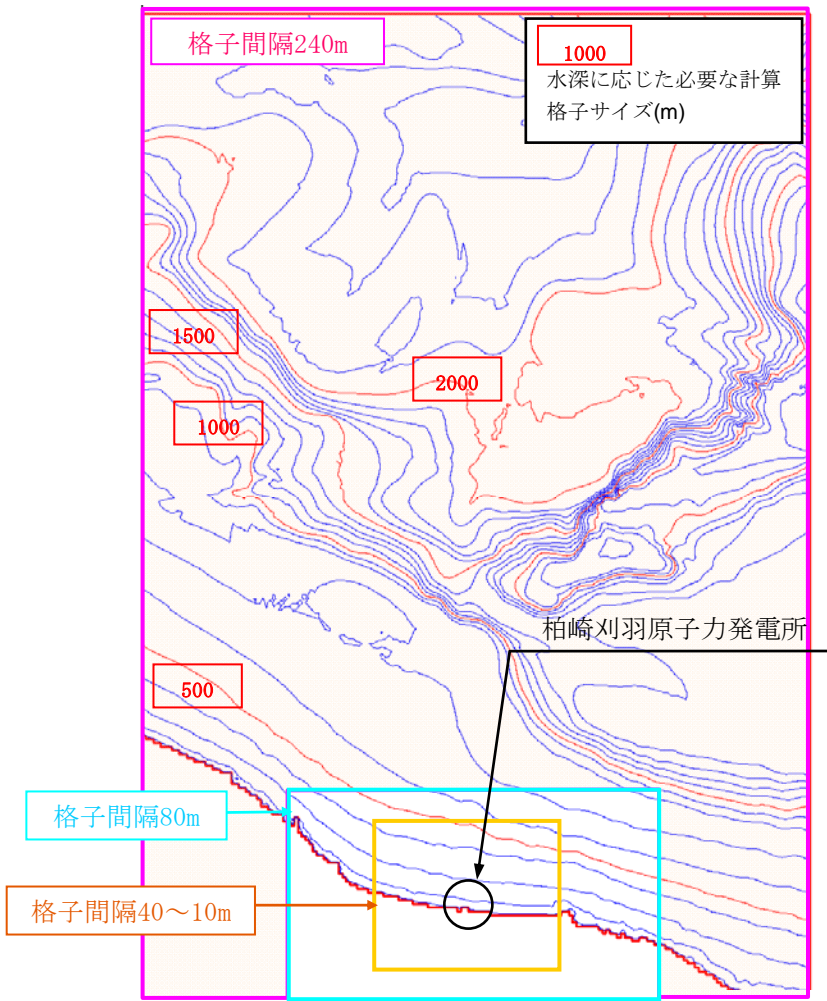

第2. 1-4図 必要計算格子サイズのコンター*
 (コンター間隔: 100m) *波の周期は7秒とした

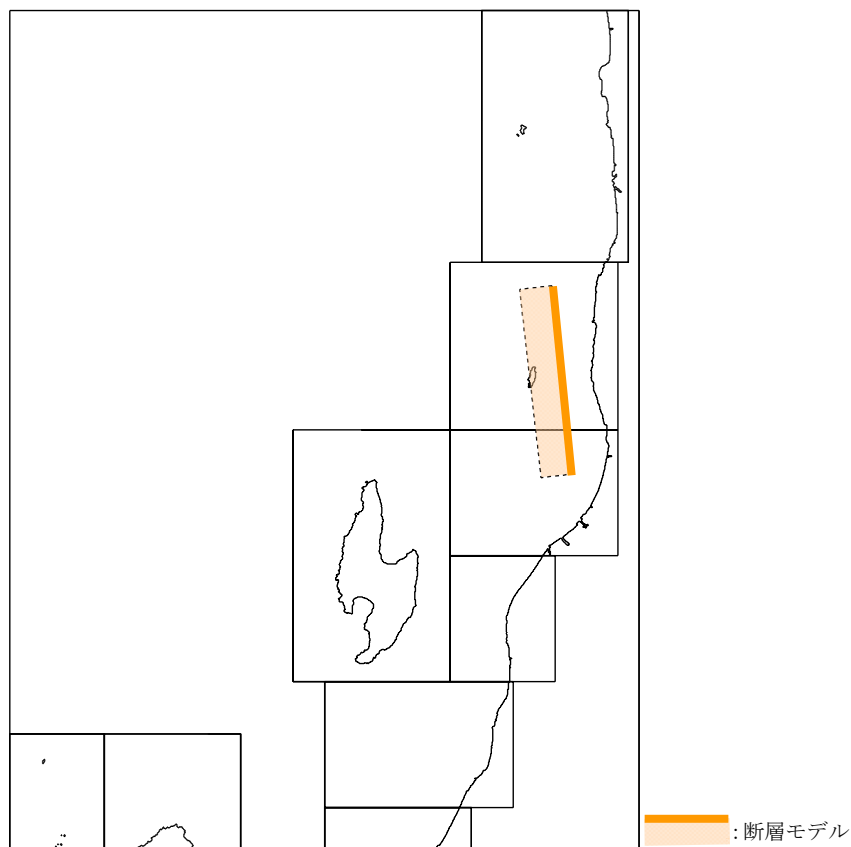

	Mw	断層長さ L(km)	断層幅 W(km)	すべり量 D(m)	断層上縁深さ d (km)	走向 $\theta (^{\circ})$	傾斜角 $\delta (^{\circ})$	すべり角 $\lambda (^{\circ})$
モデル諸元	7.43	65	20	3.85	0.0	194	56	90

第2. 1-5図 1964年新潟地震津波の断層モデル

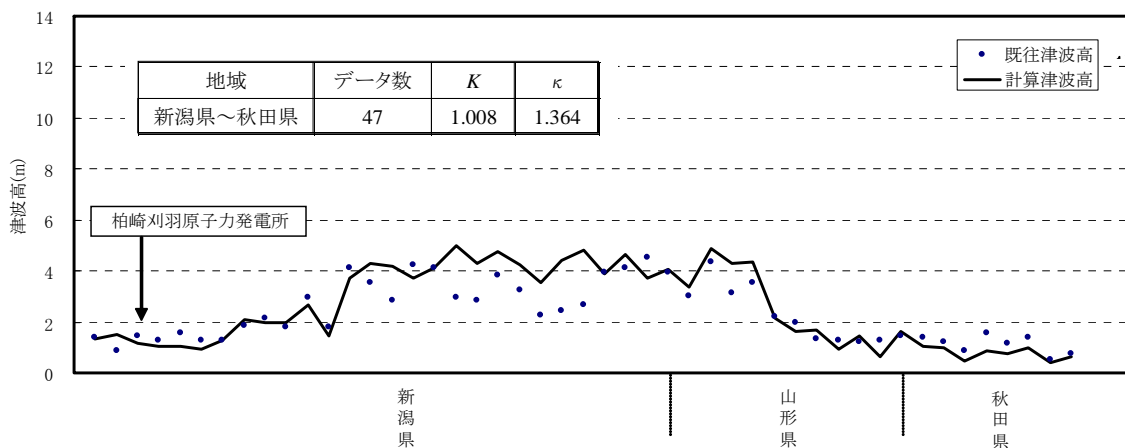

既往痕跡高は、相田ほか(1964)⁽¹¹⁾、土木学会(1966)⁽¹²⁾による

第2. 1-6図 既往津波高と計算津波高との比較
(1964年新潟地震津波)

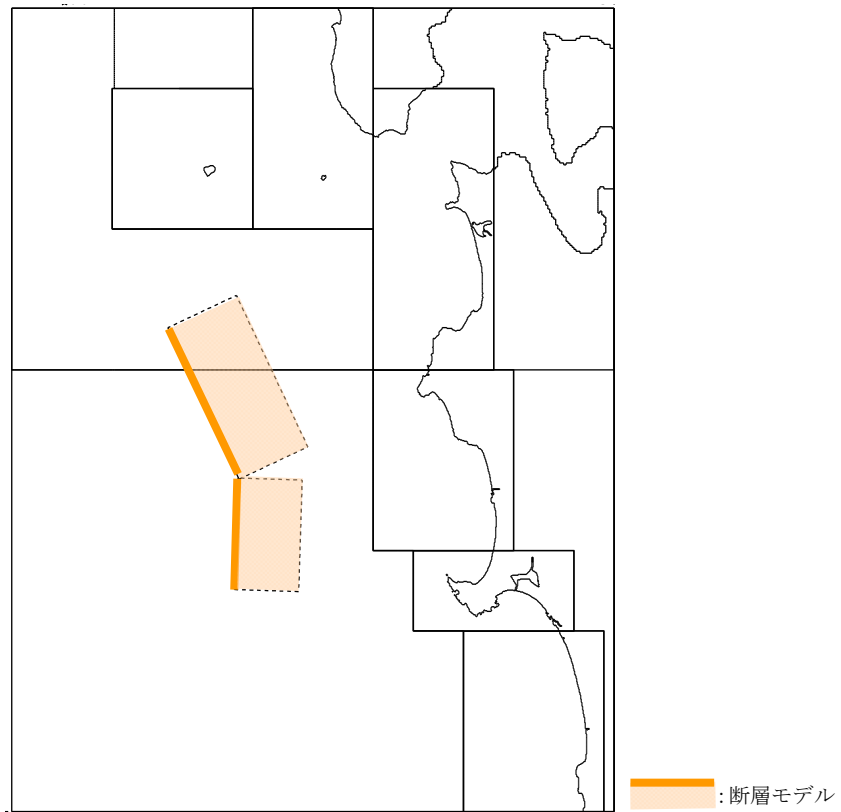

第2. 1-7図 1983年日本海中部地震津波の断層モデル

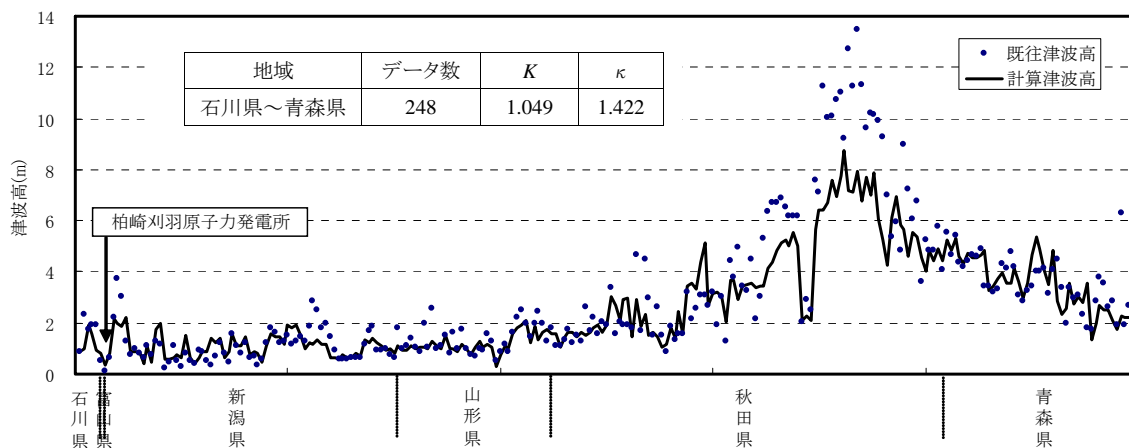

既往痕跡高は、首藤ほか(1984)⁽¹³⁾、気象庁(1984)⁽¹⁴⁾、土木学会(1986)⁽¹⁵⁾による

第2. 1-8図 既往津波高と計算津波高との比較
(1983年日本海中部地震津波)

2. 2. 海域活断層に想定される地震に伴う津波の検討

海域活断層に想定される地震に伴う津波に対しては、2007年7月16日の新潟県中越沖地震発生後に実施した敷地前面海域において海上音波探査や海底地形調査の結果などから敷地前面海域において再評価した海域活断層をもとに検討を行った。再評価した海域活断層分布図を第2. 2-1図に示す。

これらの海域活断層を基に地震動評価において考慮すべき断層モデルを対象として数値シミュレーションを行った。断層モデルの諸元は第2. 2-1表に示す。

各海域活断層による取水口前面における最大水位上昇量と最大水位下降量は第2. 2-2表に示すとおりである。取水口前面における最大水位上昇量は、柏崎刈羽1～4号機では佐渡島棚東縁断層による地震に伴う津波の+1.57 m～+1.44 m、柏崎刈羽5～7号機では、F-D断層+高田沖断層による地震に伴う津波の+1.42 m～+1.35 mである。また、取水口前面における最大水位下降量は全号機とも長岡平野西縁断層帯（傾斜角 $\delta = 35^\circ$ ）による地震に伴う津波の-3.48 m～-3.21 mである。

敷地前面における最大水位上昇量分布図、最大水位下降量分布図、及び水位の時系列変化を第2. 2-2図～2. 2-4図に示す。

第2. 2-1表 海域活断層の断層モデル諸元

断層名	断層 長さ L(km)	断層 幅 W(km)	すべ り量 D(m)	断層 上縁深さ d (km)	走向 $\theta(^{\circ})$	傾斜角 $\delta(^{\circ})$	すべり角 $\lambda(^{\circ})$
佐渡島棚東縁断層	37	18.31	2.52	0.0	209	55	90
F-B断層	36	24.00	1.72	0.0	39	35	90
佐渡島南方断層	29	19.33	1.70	0.0	0	45	62
F-D断層+高田沖*1)	55	26.15	2.62	0.0	55	35	96
長岡平野西縁 断層帯*2) ($\delta=35^{\circ}$)	91	26.15	4.34	0.0	187	35	72
長岡平野西縁 断層帯*2) ($\delta=50^{\circ}$)	91	19.58	5.80	0.0	187	50	72

*1) F-D断層と高田沖断層について安全評価上、同時活動を考慮したもの

*2) 角田・弥彦断層，気比ノ宮断層，および片貝断層の3つの断層について、安全評価上、同時活動を考慮したもの

第2. 2-2表 海域活断層による津波水位（取水口前面）

（太字：各号機の最大水位上昇量，最大水位下降量）

（単位：m）

プラント	佐渡島棚東縁断層		F-B断層		佐渡島南方断層	
	最大水位 上昇量	最大水位 下降量	最大水位 上昇量	最大水位 下降量	最大水位 上昇量	最大水位 下降量
1号機	+1.57	-1.39	+1.33	-2.35	+1.17	-1.05
2号機	+1.47	-1.34	+1.24	-2.26	+1.07	-1.03
3号機	+1.44	-1.31	+1.18	-2.15	+0.99	-0.97
4号機	+1.45	-1.28	+1.15	-2.09	+0.94	-0.98
5号機	+1.11	-1.15	+1.08	-2.10	+0.82	-0.88
6号機	+1.06	-1.15	+1.05	-2.10	+0.79	-0.88
7号機	+1.07	-1.09	+1.01	-2.05	+0.74	-0.84

プラント	F-D断層・高田沖断層連動		長岡平野西縁断層帯($\delta=35^\circ$)		長岡平野西縁断層帯($\delta=50^\circ$)	
	最大水位 上昇量	最大水位 下降量	最大水位 上昇量	最大水位 下降量	最大水位 上昇量	最大水位 下降量
1号機	+1.41	-1.69	+0.60	-3.48	+1.28	-3.32
2号機	+1.36	-1.63	+0.57	-3.45	+1.25	-3.23
3号機	+1.32	-1.51	+0.55	-3.42	+1.19	-3.15
4号機	+1.28	-1.44	+0.53	-3.39	+1.15	-3.11
5号機	+1.42	-1.11	+0.47	-3.31	+1.04	-3.07
6号機	+1.39	-1.12	+0.47	-3.27	+1.04	-3.05
7号機	+1.35	-1.10	+0.45	-3.21	+1.03	-3.01

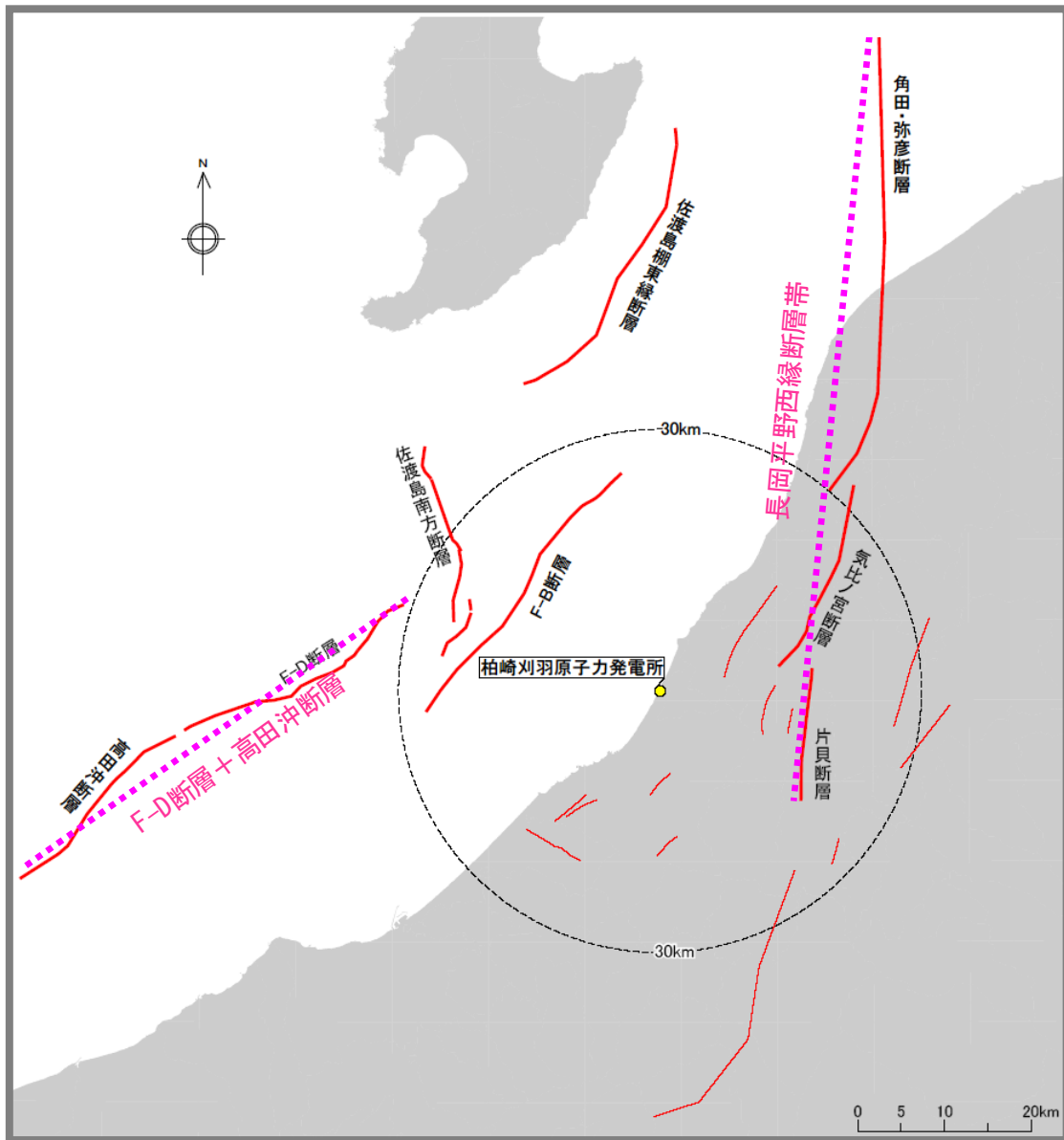

第2. 2-1 図 敷地前面の海域活断層分布図

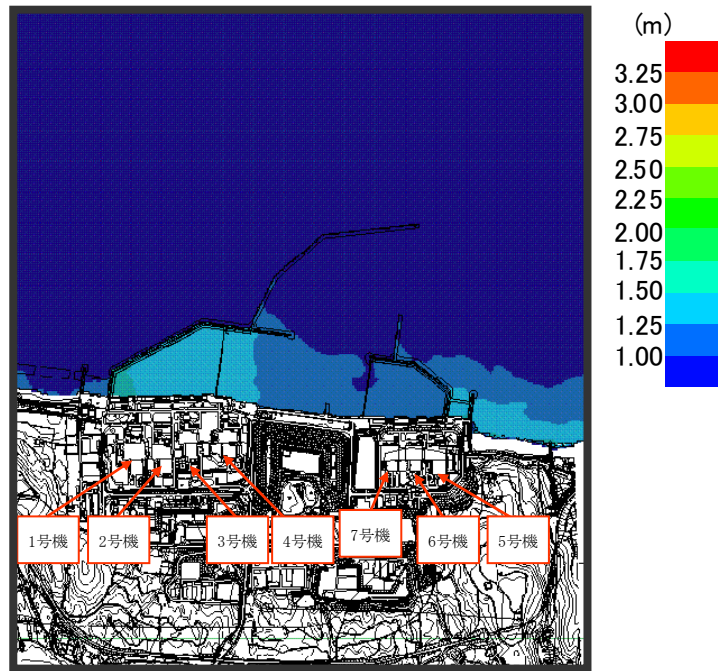

第2. 2-2 図(1) 海域活断層による津波の最大水位上昇量分布図
(1～4号機：佐渡島棚東縁断層)

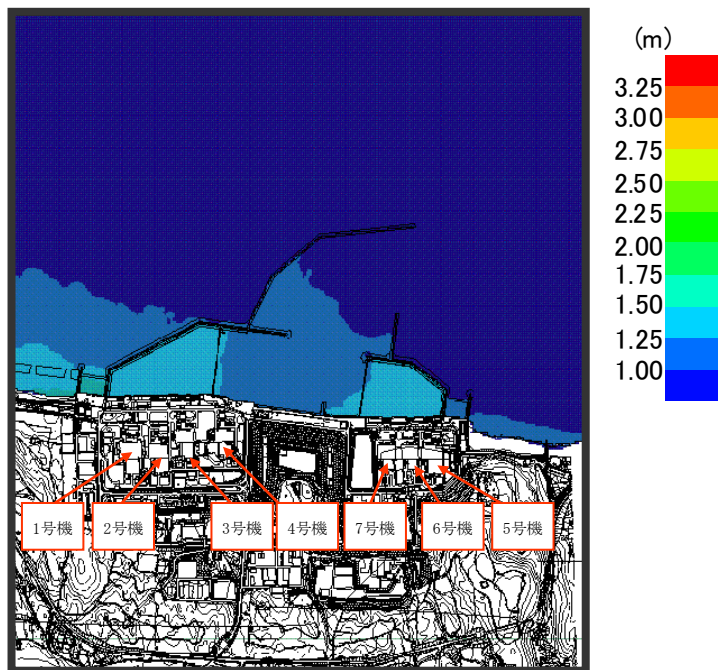

第2. 2-2 図(2) 海域活断層による津波の最大水位上昇量分布図
(5～7号機：F-D 断層+高田沖断層)

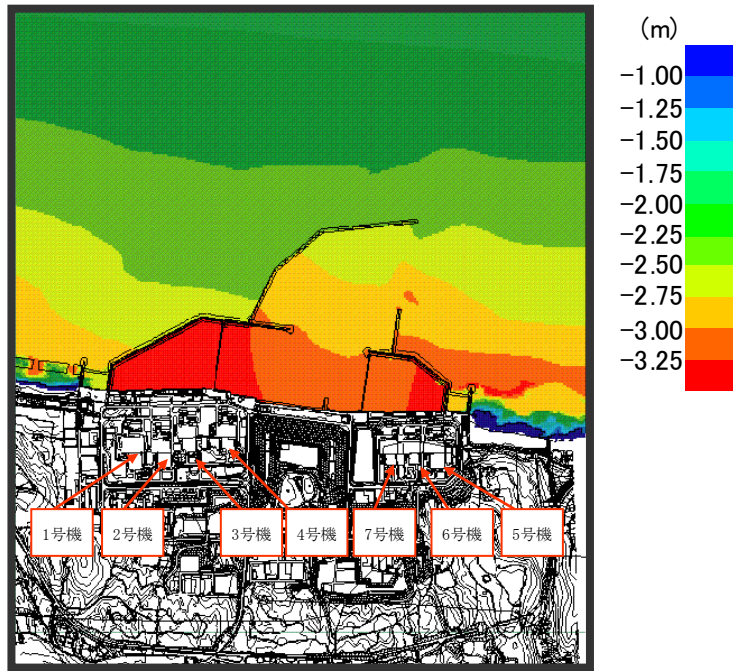

第2. 2-3図 海域活断層による津波の最大水位下降量分布図
(長岡平野西縁断層帯($\delta=35^\circ$))

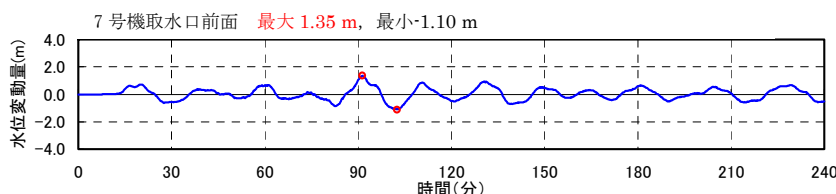
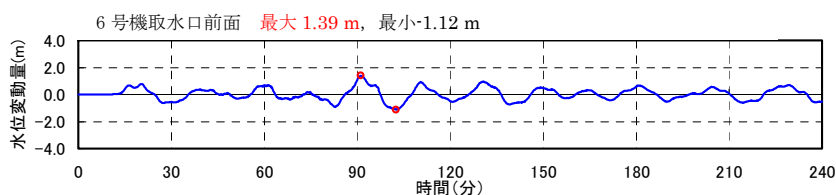
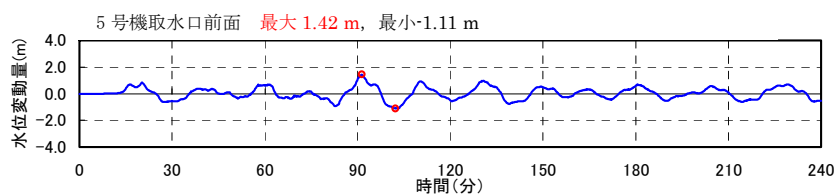
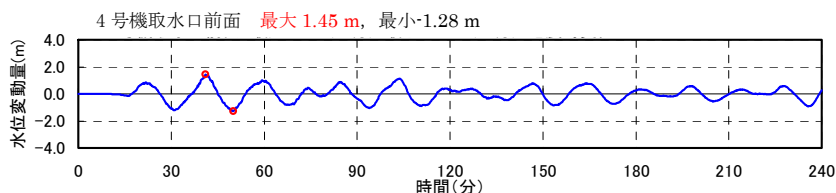
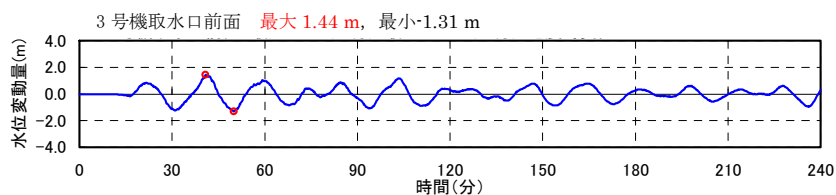
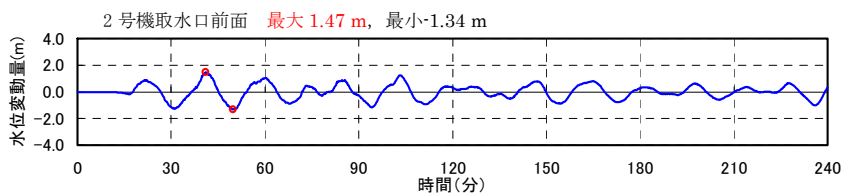
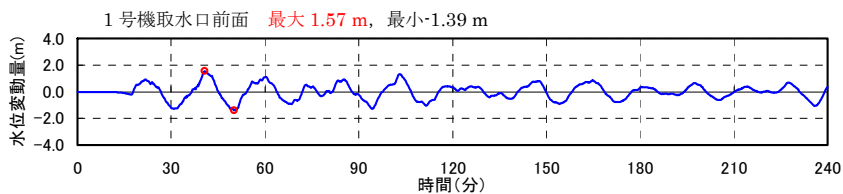

第2. 2-4 図(1) 海域活断層による津波の取水口前面における
水位時刻歴 (最大水位上昇量ケース)

(1~4号機: 佐渡島棚東縁断層, 5~7号機: F-D断層+高田沖断層)

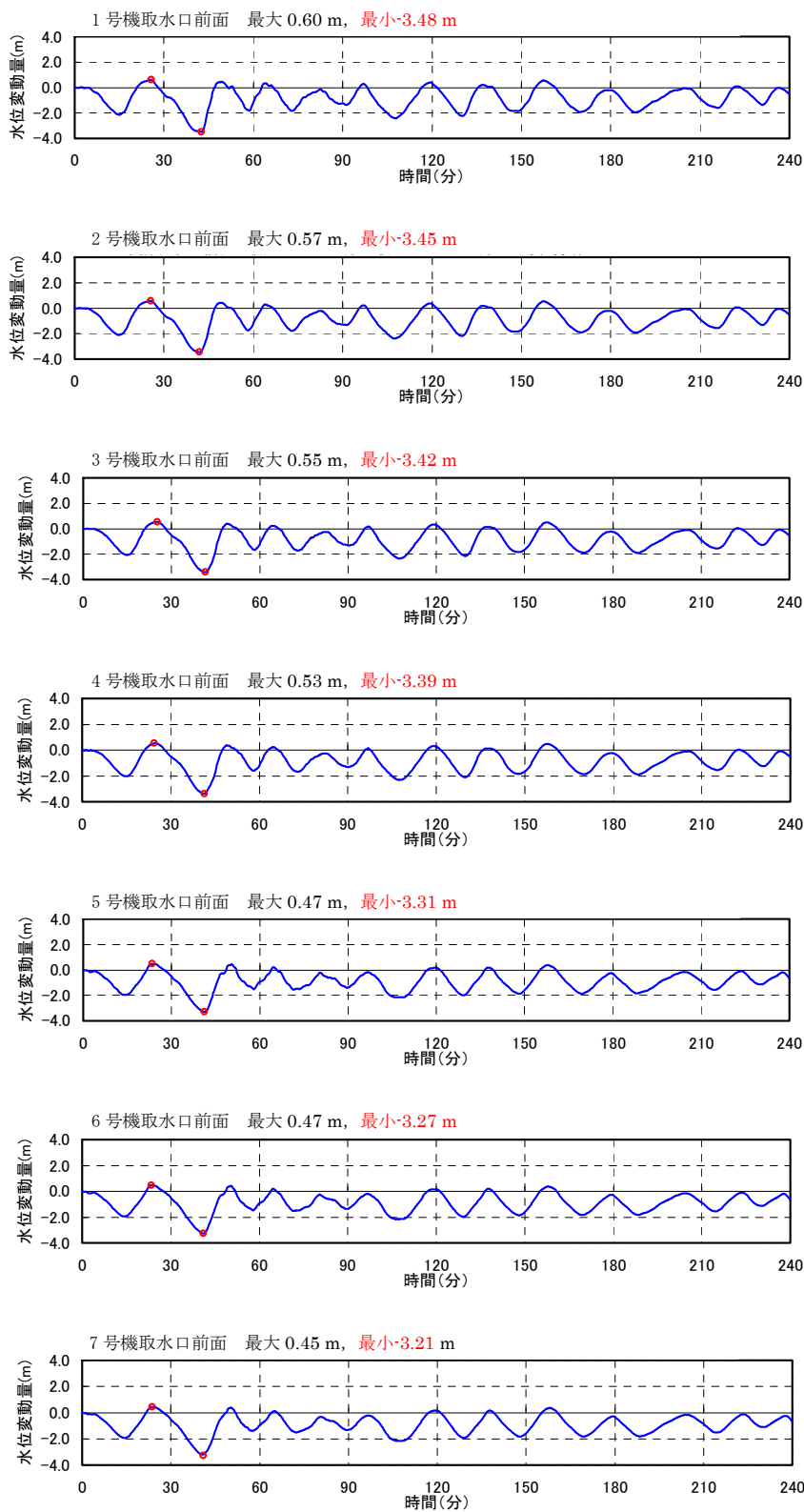

第2. 2-4図(2) 海域活断層による津波の取水口前面における
 水位時刻歴 (最大水位下降量ケース)
 (長岡平野西縁断層帯($\delta=35^\circ$))

2. 3. 日本海東縁部に想定される地震に伴う津波の検討

土木学会 (2002) ⁽¹⁾ を参考に、日本海東縁部で想定される地震規模に応じた波源の基準断層モデルを設定し、この断層モデルの諸条件を、位置を含め合理的と考えられる範囲内で変化させた数値シミュレーションを多数実施するパラメータスタディを行った。ただし、地震調査研究推進本部 (2003) ⁽³⁰⁾ に示される日本海東縁部の地震活動域のうち、土木学会 (2002) ⁽¹⁾ に示される範囲を超える部分についてもパラメータスタディの対象範囲とした。

なお、概略パラメータスタディと詳細パラメータスタディには、第2. 3-1図に示す概略検討用の計算格子モデル (最小計算格子間隔=40 m) を用いて数値シミュレーションを行うものとし、パラメータスタディにより抽出した最大水位上昇量、及び最大水位下降量を示す断層モデルに対してのみ第2. 1-3図に示す計算格子モデル (最小計算格子間隔=10 m) により数値シミュレーションを実施して津波水位を評価する。

2. 3. 1. 基準断層モデルの設定

敷地周辺では、日本海東縁部の地震活動領域で発生した地震のうち、同領域の北方で発生した1983年日本海中部地震や1993年北海道南西沖地震による津波水位が比較的小さいことを考慮して、第2. 3-2図に示す日本海東縁部の地震活動領域のうち、敷地により近い新潟～山形沖の領域を断層設定範囲とした。基準断層モデルは、1993年北海道南西沖地震の津波を再現するモデルのモーメントマグニチュード M_w 7.84 を下回らないように、 M_w 7.85 に設定した。

2. 3. 2. 概略パラメータスタディ

基準断層モデルを用いて、第2. 3-3図に示すように、位置、走向、傾斜角、及び傾斜方向を組み合わせた多数の数値シミュレーションを実施した。

2. 3. 3. 詳細パラメータスタディ

概略パラメータスタディのうち、取水口前面において最大水位上昇量及び最大水位下降量を示すケースについて、第2. 3-4図に示すように波源位置を補間的に移動させた場合の数値シミュレーションを実施するとともに、さらに、このうちの最大水位上昇量及び最大水位下降量を示すケースに対して、断層上縁深さ及び傾斜角を変化させた場合の数値シミュレーションを実施した。

これらの結果より、敷地に最も大きな影響を及ぼす津波は、第2. 3-5図に示すとおり比較的沿岸に近い断層によるものであり、取水口前面における最大水位上昇量は、柏崎刈羽1号機で最高値を示し、その値は+2.76 m である。取水口前面における最大水位下降量は、柏崎刈羽1号機で最低値を示し、その値は-3.05 m である。

取水口前面における最大水位上昇量及び最大水位下降量を第2. 3-1表に、また、敷地前面における最大水位上昇量分布、最大水位下降量分布、及び取水口前面における水位時系列を第2. 3-6図～第2. 3-8図に示す。

第2. 3-1表 日本海東縁部の想定津波による水位（取水口前面）

(単位：m)

プラント	最大水位上昇量	最大水位下降量
1号機	+2.76	-3.05
2号機	+2.73	-2.95
3号機	+2.70	-2.85
4号機	+2.68	-2.81
5号機	+2.57	-2.60
6号機	+2.54	-2.60
7号機	+2.46	-2.54

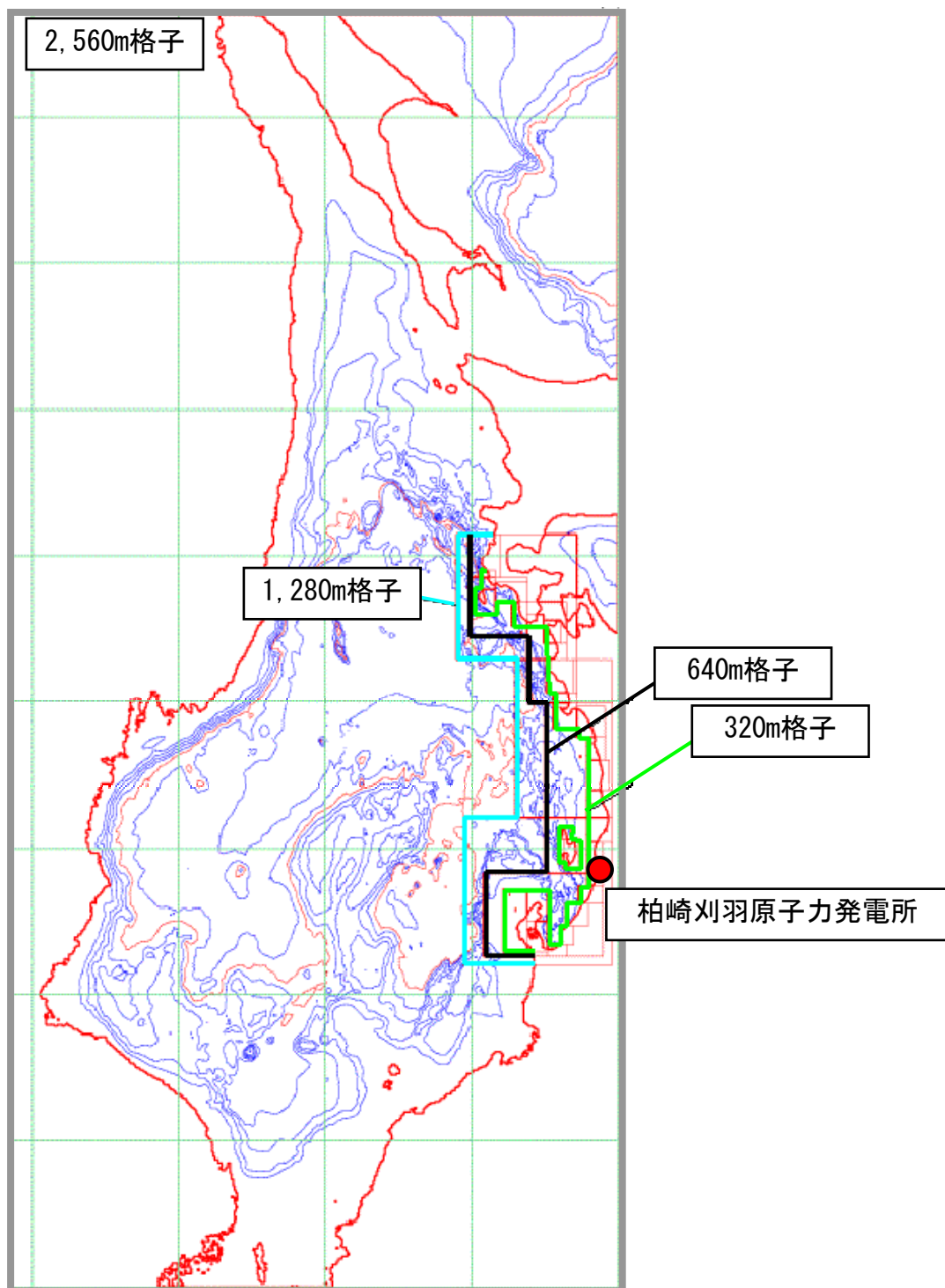

第2. 3-1 図(1) 概略検討用モデルの計算格子間隔と水深 (全域)
(水深コンター間隔: 500m)

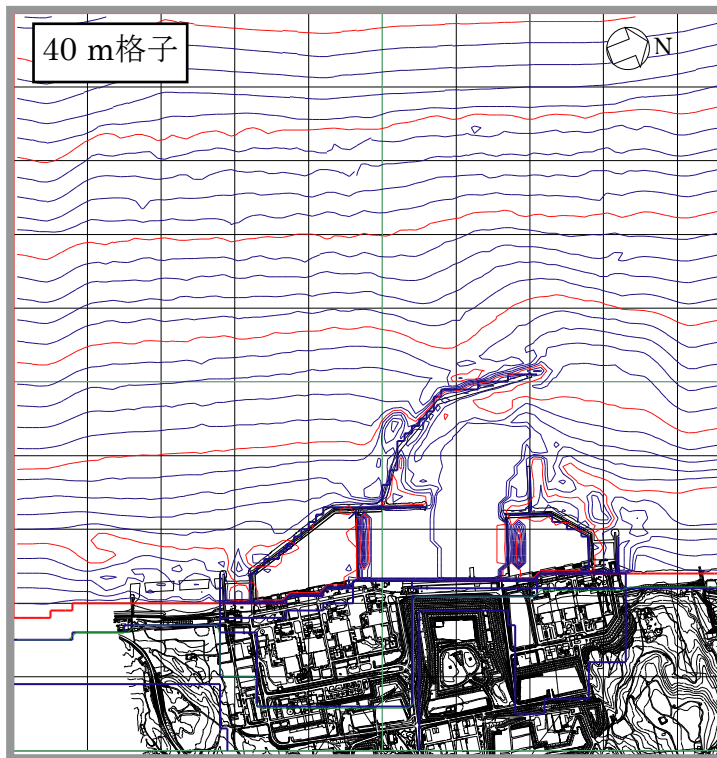

発電所近傍(水深コンター間隔：1m)

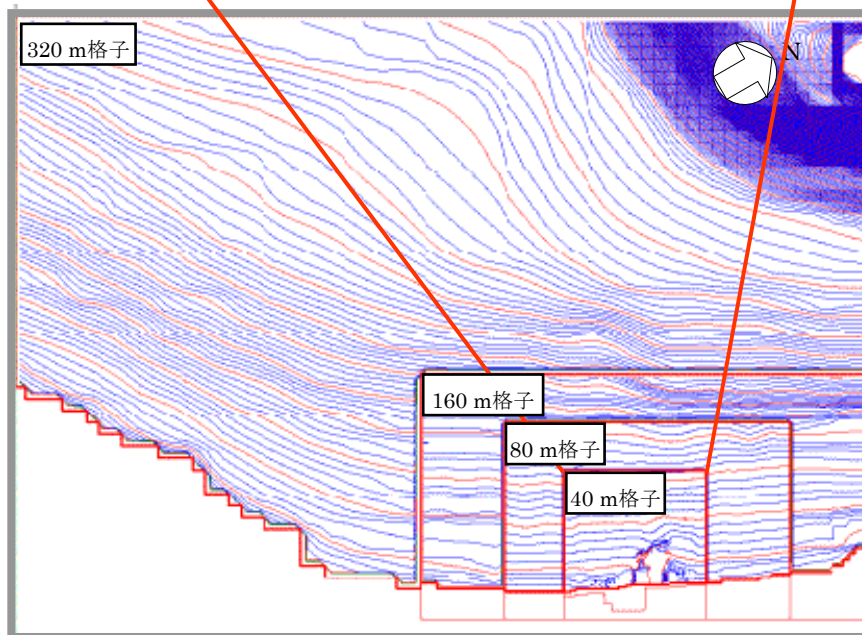

発電所周辺 (水深コンター間隔：2 m)

第2. 3-1 図(2) 概略検討用モデルの計算格子間隔と水深
(発電所周辺及び近傍)

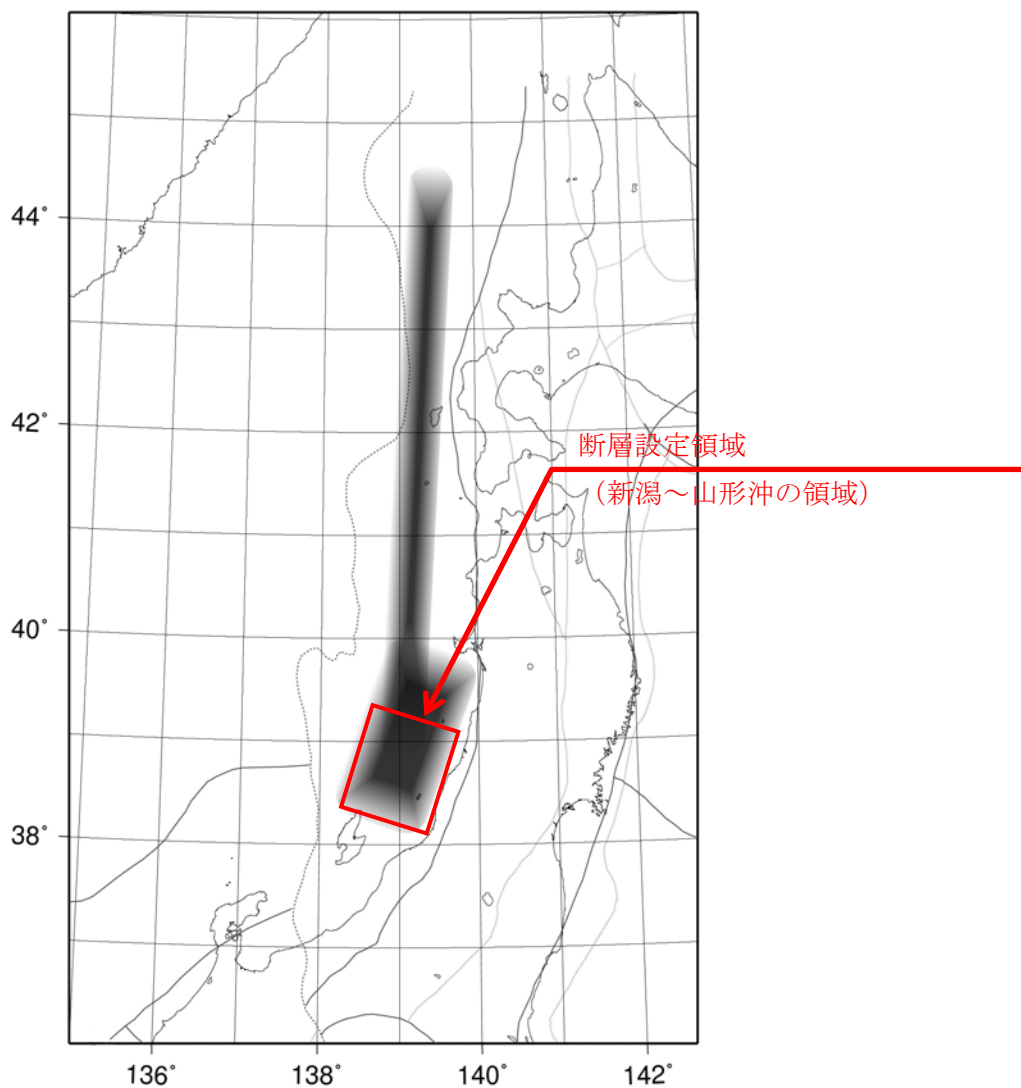

日本海東縁部の地震活動域 (土木学会(2002) ⁽¹⁾)

基準断層モデルの諸元

断層名	Mw	断層長さ L(km)	断層幅 W(km)	すべり量 D(m)	断層上縁深さ d (km)	走向 θ(°)	傾斜角 δ(°)	すべり角 λ(°)
高角モデル	7.85	131.1	17.3	9.44	0.0	20・200	60	90
低角モデル	7.85	131.1	30.0	5.45	0.0	20・200	30	90

第2. 3-2 図 日本海東縁部の地震活動域と基準断層モデル

概略パラメータスタディの検討内容

諸元	パラメータの設定範囲	ケース数
位置	新潟～山形沖の活動域に東西方向約 25 km 間隔を基本に設定	5
走向 θ	基準, 基準 $\pm 10^\circ$	3
傾斜角 δ	高角(60°), 低角(30°)	2
傾斜方向	東傾斜, 西傾斜	2
組合せ計		60

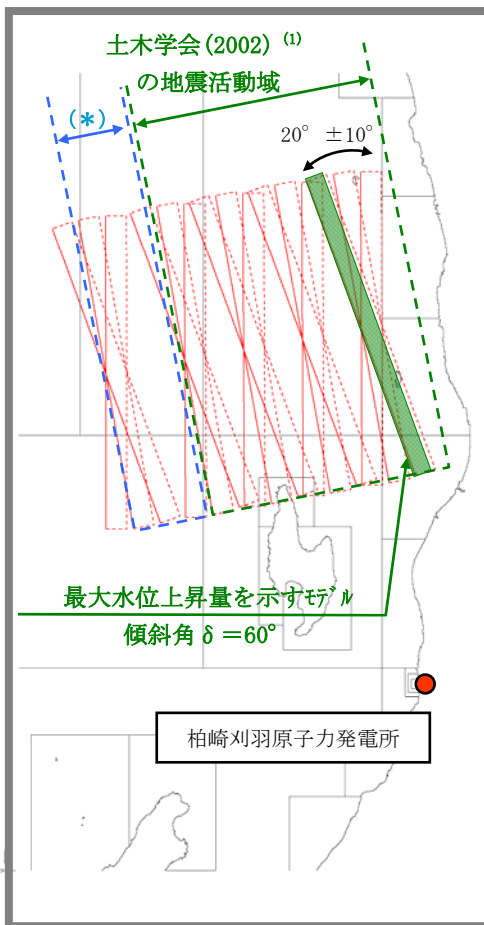

東傾斜モデルのパラメータスタディ

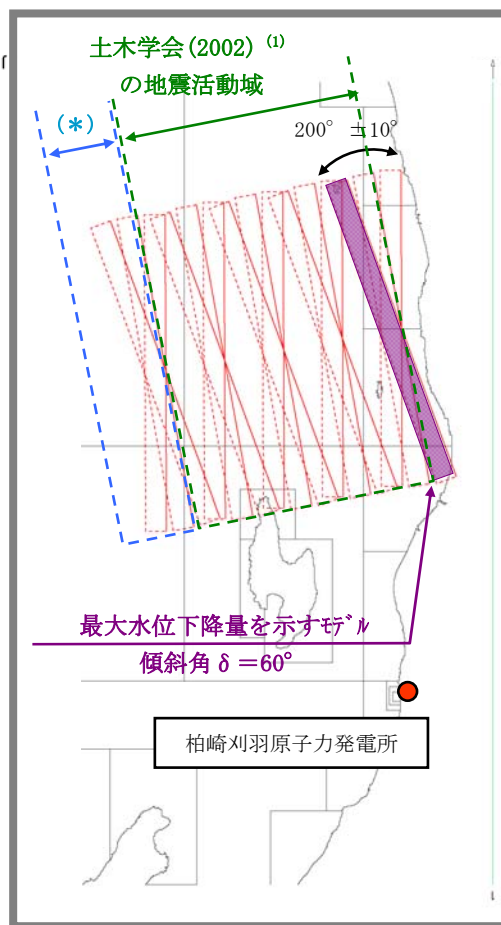

西傾斜モデルのパラメータスタディ

(*) 地震調査研究推進本部(2003)⁽³⁰⁾による日本海東縁部の長期評価に示される地震活動域で、土木学会(2002)⁽¹⁾に示される範囲を超える部分

第2. 3-3 図 日本海東縁部に想定される津波の概略パラメータスタディ

詳細パラメータスタディの検討内容

諸元	パラメータの設定範囲	ケース数
位置	最大水位上昇量(下降量)モデルを基準に 10 km 単位で移動	5
組合せ計		5
↓		
最大水位上昇量(下降量)を示す各モデルに対して 以下のパラメータスタディ		
↓		
断層 上縁深さ d	0 km, 2.5 km, 5.0 km	3
傾斜角 δ	60°, 52.5°, 45°	3
組合せ計		9

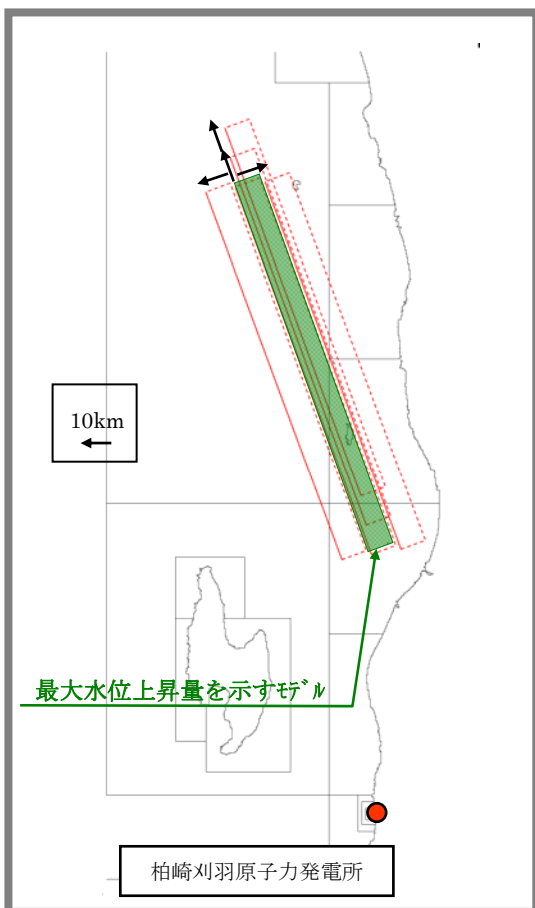

最大水位上昇量モデルのパラメータスタディ

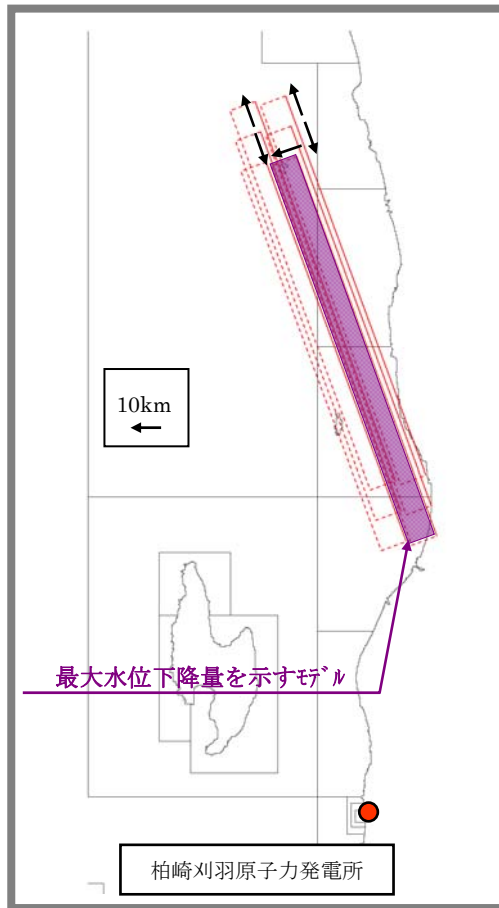

最大水位下降量モデルのパラメータスタディ

第2. 3-4図 日本海東縁部に想定される津波の詳細パラメータスタディ

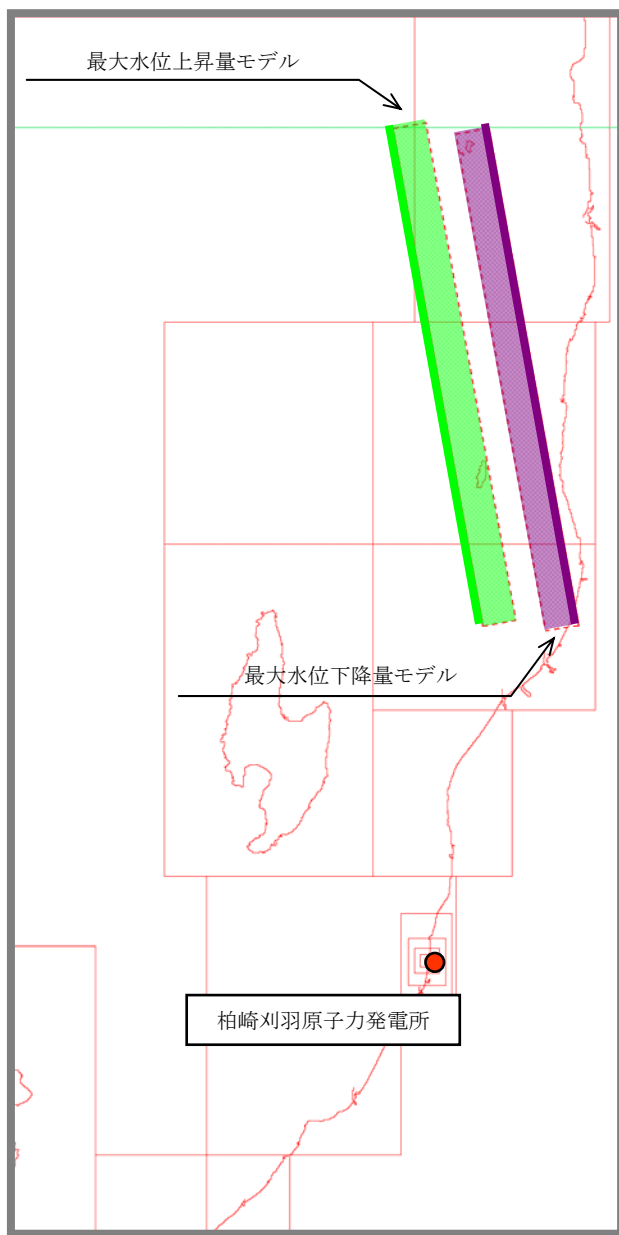

第2. 3-5図 日本海東縁部に想定される津波の最大水位上昇量・下降量モデル

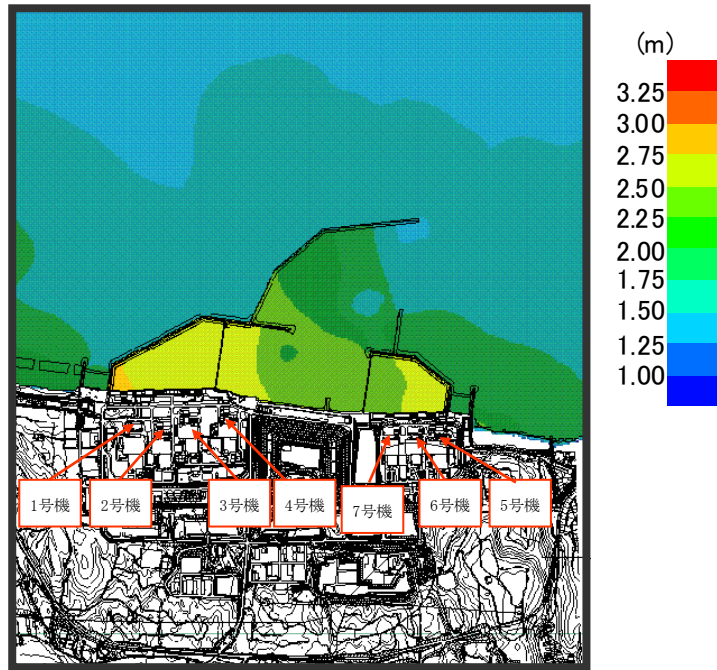

第2. 3-6図 日本海東縁部の想定津波による
最大水位上昇量分布図

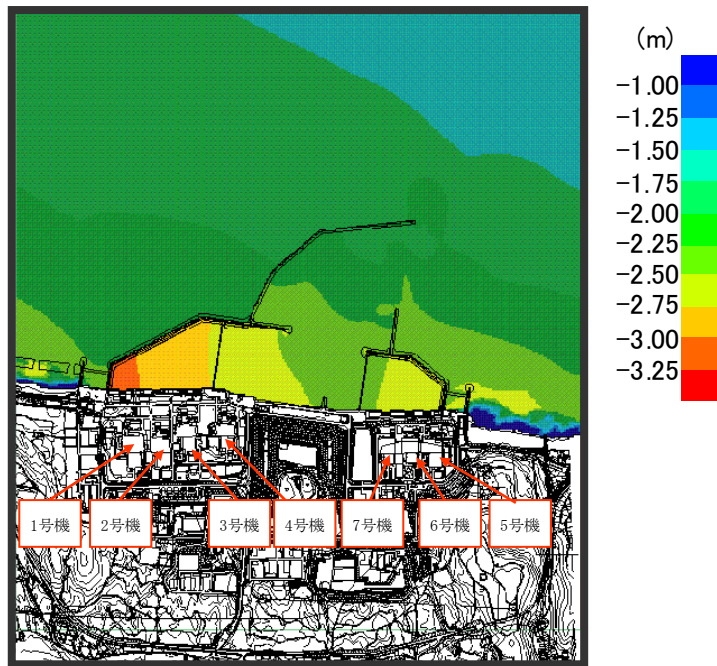

第2. 3-7図 日本海東縁部の想定津波による
最大水位下降量分布図

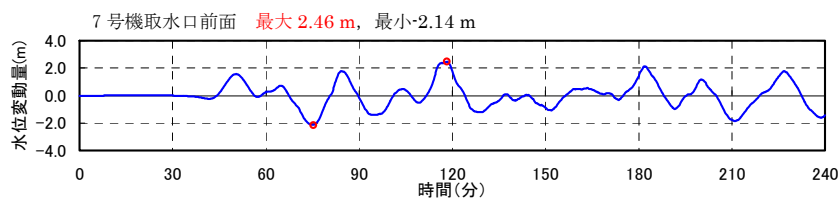
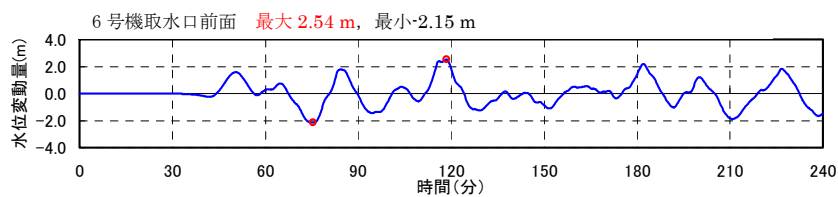
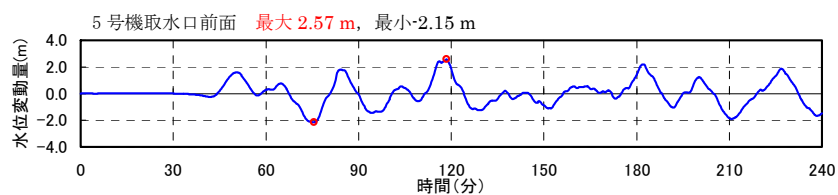
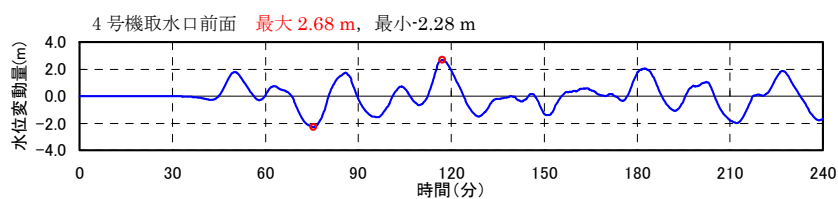
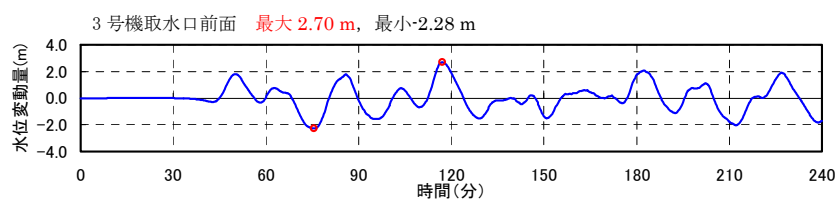
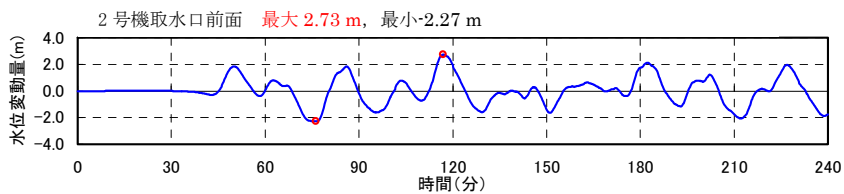
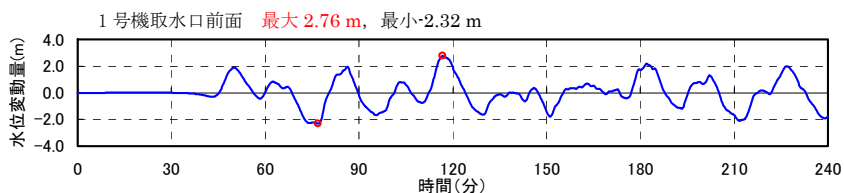

第2. 3-8 図(1) 日本海東縁部の想定津波による取水口前面の
水位時刻歴 (最大水位上昇量ケース)

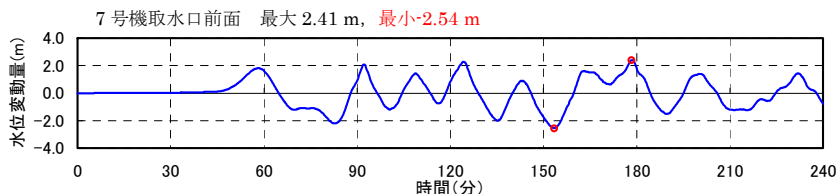
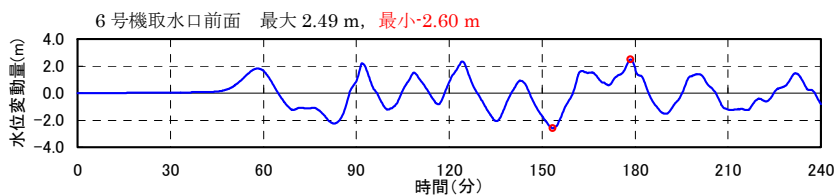
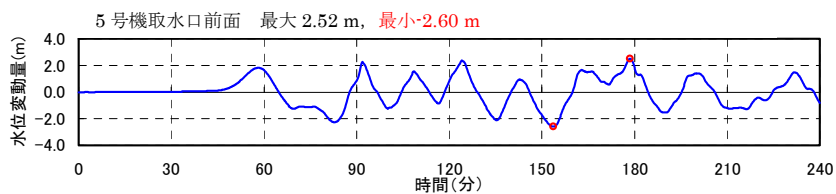
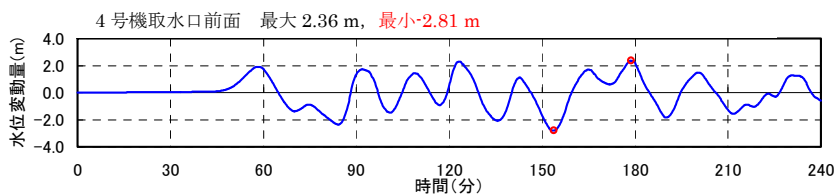
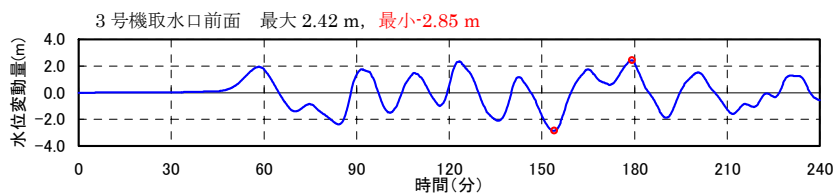
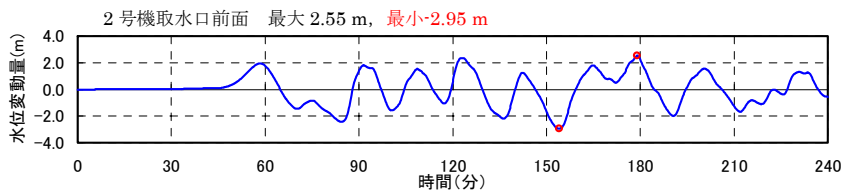
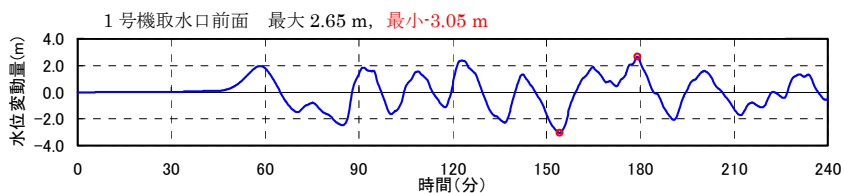

第2. 3-8 図(2) 日本海東縁部の想定津波による取水口前面の
水位時刻歴 (最大水位下降量ケース)

3. 津波水位の評価

数値シミュレーションによる津波高の検討結果から、取水口前面における最高水位を与える津波は、日本海東縁部の津波で、最大水位上昇量は柏崎刈羽1号機での+2.76 mであり、評価用の最高水位は、朔望平均満潮位 (T.P.+0.48 m) を考慮すると T.P.+3.3 m程度である。全号機の取水口前面の最高水位を第3-1表に示す。

また、取水口における最低水位を与える津波は、長岡平野西縁断層帯 ($\delta=35^\circ$) による津波で、最大水位下降量は柏崎刈羽1号機での-3.48 mであり、評価用の最低水位は、朔望平均干潮位 (T.P.-0.02 m) を考慮すると、T.P.-3.5 m程度である。全号機の取水口前面の最低水位を第3-1表に示す。

第3-1表 想定津波による水位の評価結果 (取水口前面)

(単位 : T.P.(m)*)

プラント	最高水位	原子炉建屋等の 重要施設設置レベル	最低水位	原子炉補機冷却海水ポンプ 吸い込み可能レベル
1号機	+3.3	+5.0	-3.5	-4.22
2号機	+3.3		-3.5	-4.59
3号機	+3.2		-3.5	-4.59
4号機	+3.2		-3.5	-4.93
5号機	+3.1	+12.0	-3.4	-4.43
6号機	+3.1		-3.3	-5.24
7号機	+3.0		-3.3	-4.92

*) 東京湾平均海面

4. 津波に対する安全性の評価

評価用の津波水位に対する原子炉施設の安全性について、数値シミュレーションの結果を考慮して、以下のとおり検討した。

4. 1 津波による水位上昇に対する安全性

原子炉建屋等の重要施設の設置レベルは、第3-1表に示すとおり、柏崎刈羽1～4号機がT.P.+5.0 m、柏崎刈羽5～7号機がT.P.+12.0 mであることから、原子炉施設が津波による被害を受けるおそれはない。

4. 2 津波による水位低下に対する安全性

第3-1表に示すとおり、原子炉補機冷却海水ポンプの吸い込み可能レベル^{*)}は評価用の最低水位より十分深いことから、津波により、水位が低下した場合でも原子炉補機冷却系の海水を取水することは可能である。

*) 吸込み可能レベル：これ以上水位が低下すると水面に渦が形成されて空気を吸い込む可能性がある水位のこと

【参考文献】

- (1) 「原子力発電所の津波評価技術」 土木学会原子力土木委員会津波評価部会, 2002
- (2) 「最新版 日本被害地震総覧 [416] -2001」 宇佐美龍夫, 東京大学出版会, 2003
- (3) 「地震の事典[第2版]」 宇津徳治・嶋悦三・吉井敏尅・山科健一郎編, 朝倉書店, pp.569-642, 2001
- (4) 「日本海の歴史津波」 羽鳥徳太郎, 月刊海洋科学, Vol.16,No9,pp.538-545.1984
- (5) 「理科年表 平成19年」 国立天文台編, 丸善, 2007
- (6) 「日本被害津波総覧 [第2版]」 渡辺偉夫, 東京大学出版会, 1998
- (7) 「日本被害津波総覧」 渡辺偉夫, 東京大学出版会, 1985
- (8) 「日本海沿岸における歴史津波の挙動とその波源域」 羽鳥徳太郎・片山通子, 東京大学地震研究所彙報, Vol.52,pp.49-70,1977
- (9) 「続古地震—実像と虚像」 萩原尊禮・藤田和夫・山本武夫・松田時彦・大長昭雄, 東京大学出版会, pp.165-214, 1989
- (10) 「天保4年(1833)山形沖地震とその津波の規模」 羽鳥徳太郎, 地震第2輯, 第43巻, pp.227-232, 1990
- (11) 「1964年6月16日新潟地震にともなう津波の調査」 相田勇・梶浦欣二郎・羽鳥徳太郎・桃井高夫, 東京大学地震研究所彙報, 第42号,pp741-780, 1964
- (12) 「昭和39年新潟地震震害調査報告」 土木学会新潟震災調査委員会編, 1966
- (13) 「1983年日本海中部地震津波の痕跡高」 首藤伸夫, 東北大学工学部津波防災実験所研究報告, 第1号, 1984
- (14) 「昭和58年(1983年)日本海中部地震調査報告—災害時自然現象報告書—」 気象庁, 気象庁技術報告第106号, 1984
- (15) 「1983年日本海中部地震震害調査報告書」 土木学会日本海中部地震震害調査委員会編, 土木学会, pp.933, 1986
- (16) 「1993年北海道南西沖地震震害調査報告 4.津波」 首藤伸夫・明田定満・都司嘉宣・松富英夫, 土木学会, pp.76-106, 1997

- (17) 「北海道南西沖地震に伴う津波－小樽から礼文島まで－」
後藤章夫・高橋浩晃・宇津木 充・小野 忍・西田泰典・大島弘光・笠原 稔・竹中博士・
斉田智治, 月刊海洋, 号外 No.7, pp.153-158, 1994
- (18) 「歴史津波－危険度の地域性」羽鳥徳太郎, 地震工学振興会ニュース, No.135,pp.5-9, 1994
- (19) 「日本近海 30 秒グリッド水深データ (JTOPO30) , M1307, M1407, M1408, M1508」
(財)日本水路協会, 2003
- (20) 「2-Minute Gridded Global Relief Data (ETOPO2v2) 」
World Data Service for Geophysics, 2006
- (21) 「海底地形デジタルデータ (M7000 シリーズ), M7006 (津軽海峡東部), M7009 (北海道西部),
M7010 (秋田沖), M7011 (佐渡), M7012 (若狭湾)」(財)日本水路協会, 2006
- (22) 「数値地図 50m メッシュ (標高)」 国土地理院, 2001
- (23) 「津波の数値実験における格子間隔と時間積分間隔に関する研究」 長谷川賢一・鈴木孝夫・
稲垣和男・首藤伸夫, 土木学会論文集, No.381/II-7, pp.111-120, 1987
- (24) 「三陸沖の古い津波のシミュレーション」
相田勇, 東京大学地震研究所彙報, Vol.52,pp71-101, 1977
- (25) 「1983 年日本海中部地震津波の波源数値モデル」
相田勇, 東京大学地震研究所彙報, Vol.59,pp93-104, 1984
- (26) 「Leap-frog 法を用いた津波の数値計算法」
後藤智明・小川由信, 東北大学工学部土木工学科資料, 1982
- (27) 「GIS を利用した津波遡上計算と被害推定法」
小谷美佐・今村文彦・首藤伸夫, 海岸工学論文集, 第 45 巻, pp.356-360, 1998
- (28) 「低溢流堰堤の流量係数」
本間仁, 土木学会誌, 第 26 巻, 第 6 号, pp.635-645, 第 9 号, pp.849-862, 1940
- (29) 「The displacement fields of inclined faults 」Mansinha,L. and D.E.Smylie,
Bulletin of the Seismological Society of America, Vol.61,No.5,pp.1433-1440,1971
- (30) 「日本海東縁部の地震活動の長期評価」地震調査研究推進本部 地震調査委員会, 2003

浸水量評価に用いる津波モデル，浸水量評価式及び設備の機能喪失判断について

1. はじめに

発電所の津波に対するクリフエッジを評価するにあたり用いる津波モデルおよび浸水量評価式を規定する。

2. 浸水量評価に用いる津波モデル

クリフエッジの特定に用いる仮想的な津波としては，想定津波の主要な周期が 30 分以下であることから，周期 30 分の正弦波 1 波を考慮し，この津波が敷地内に浸水するものとし，想定を超える津波高さの設定に応じて，津波と同じ高さに振幅を設定して，敷地内浸水高さおよび時間を評価した。

【敷地内浸水高さ・時間】

$$h = H \left(\sin 2\pi \cdot \frac{t}{T} \right) - h_0$$

h : 敷地内浸水高さ (m)

H : 津波高さ (m)

h_0 : 敷地高さ T.P. +12.0 (m)

t : 時刻 (sec)

T : 津波周期 (sec)

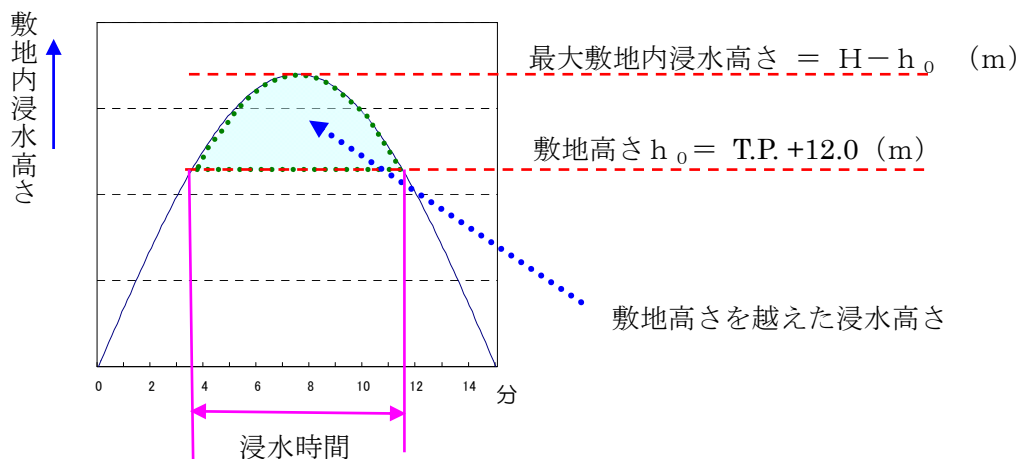

3. 建屋内浸水高さについて

2. で求めた津波による敷地内浸水高さおよび時間から、評価対象の各設備等を収納している原子炉建屋等において、以下のとおり、設計を超える津波による建屋内浸水高さを想定した。

- ・ 2. で求めた津波による敷地内浸水高さおよび時間に基づき、建屋外扉からの建屋内に浸水することを想定した。
- ・ 建屋外扉からの浸水は、躯体と扉とのクリアランス（隙間）を開口として浸水するものとした。
- ・ 建屋外扉からの浸水は、建屋1階面に広がることとなるが、建屋排水系の床ドレンファンネルを通じて、最地下階にあるサンプピットから溢水して最地下階から浸水が広がる。
- ・ 浸水量が多い場合には、堰高さを超えて浸水が広がる可能性がある。各設備等の基礎設置高さは堰高さよりも高いことから、各室に広がった浸水も最終的には階段室に流れ、最地下階に流下していく。
- ・ なお、建屋内の浸水ルートを考慮し、緊急安全対策において、建屋内部についても、安全上重要な機器が設置してある部屋の入口扉には、浸水対策をとっており、堰を超えた浸水があったとしても、当該の部屋に流入防止がなされている。

【建屋内浸水評価式】

単位時間あたりの浸水量は、水理公式を応用した以下の式で求めた。

- 【外部開口】
- ・ 冠水しない場合

フランシスの公式
$$Q = 1.84 \times B \times H^{\frac{3}{2}}$$

ここで Q = 流量 (m³/sec)

B = 開口幅 (m)

H = 浸水深さ (m)

- ・ 冠水する場合

大オリフィスの
流量計算式
$$Q = \frac{2}{3} \times C \times B \times \sqrt{2 \times g} \times \left(H_1^{\frac{3}{2}} - H_2^{\frac{3}{2}} \right)$$

ここで Q = 流量 (m³/sec)

C = 流量係数 (0.6)

B = 開口幅 (m)

g = 重力加速度 (9.8 m/sec²)

H_1 = 浸水深さ (m)

H_2 = 浸水深さ - 開口高さ (m)

- 【一般建具】
 - ・ 冠水しない場合

フランシスの公式 $Q = 1.84 \times B \times H^{\frac{3}{2}}$

ここで Q = 流量 (m³/sec)
 B = 開口幅 (m)
 H = 浸水深さ (m)

- ・ 冠水する場合

スルースゲートの自由流出 $Q = C \times B \times H_0 \times \sqrt{2 \times g \times H_1}$

ここで Q = 流量 (m³/sec)
 C = 流量係数 (0.6)
 B = 開口幅 (m)
 g = 重力加速度 (9.8 m/sec²)
 H₀ = 開口部高さ (m)
 H₁ = 浸水深さ (m)

補強等により、津波で完全に破損しない建具については、計算式により求められる漏洩量に開口率を乗じた値とする。

- 【開口部】※円形

小オリフィスの流量計算 $Q = C \times A \times \sqrt{2 \times g \times H}$

ここで Q = 流量 (m³/sec)
 C = 流量係数 (0.6)
 A = 開口面積 (m²)
 g = 重力加速度 (9.8 m/sec²)
 H = 浸水深さ (m)

止水対策等を実施した開口部のうち漏洩が予想される開口部については、開口部面積から止水面積を引いた漏洩面積により計算を行う。

● 【開口部】※矩形

- ・ 冠水しない場合

フランシスの公式 $Q = 1.84 \times B \times H^{\frac{3}{2}}$

ここで Q = 流量 (m³/sec)

B = 開口幅 (m)

H = 浸水深さ (m)

- ・ 冠水する場合

大オリフィスの
流量計算式 $Q = \frac{2}{3} \times C \times B \times \sqrt{2 \times g} \times \left(H_1^{\frac{3}{2}} - H_2^{\frac{3}{2}} \right)$

ここで Q = 流量 (m³/sec)

C = 流量係数 (0.6)

B = 開口幅 (m)

g = 重力加速度 (9.8 m/sec²)

H_1 = 浸水深さ (m)

H_2 = 浸水深さ - 開口高さ (m)

止水対策等を実施した開口部のうち漏洩が予想される開口部については、開口部面積から止水面積を引いた漏洩面積により計算を行う。

4. 各設備等の機能喪失判断

各設備等について、津波の影響により損傷すると考えられる津波高さを「許容津波高さ」として求めるとともに、設計津波高さとの差を裕度とした。なお、柏崎刈羽7号機については、T.P.15.0 mの高さまで津波に対する施工等を実施しており、本評価では津波高さがT.P.15.0 mを超えた場合、原子炉建屋等に多量の浸水が生じ、原子炉及びSFPの冷却・注水が困難になると想定し、保守的に全ての設備が機能喪失すると判断する。

(1) 屋外設備について

屋外設備については、津波による直接的な影響を考慮し、2. で求めた津波による敷地内浸水高さが当該設備等の設置高さを上回った場合に、保守的に当該設備等が機能喪失するものとし、このときの津波高さを当該設備等の許容津波高さとした。

なお、上記によらず、防油堤の設置など各設備の設置状況に応じて個別に判断している場合には、その妥当性を個別に示した。

(2) 建屋内設備の扱い

建屋内設備については、津波が建物内に浸水することによる影響を考慮し、2. で求めた津波による敷地内浸水高さおよび時間から建屋内浸水高さを想定し、設備設置高さとの比較から、浸水高さが設備設置高さ（または保守的に設置床高さとする場合もある）を上回った場合に、

保守的に当該設備等が機能喪失するものとし、このときの津波高さを当該設備等の許容津波高さとした。

なお、上記によらず、建屋等の水密構造、防水構造などにより防護されているなど各設備の設置状況に応じて個別に判断している場合には、その妥当性を個別に示した。

以上

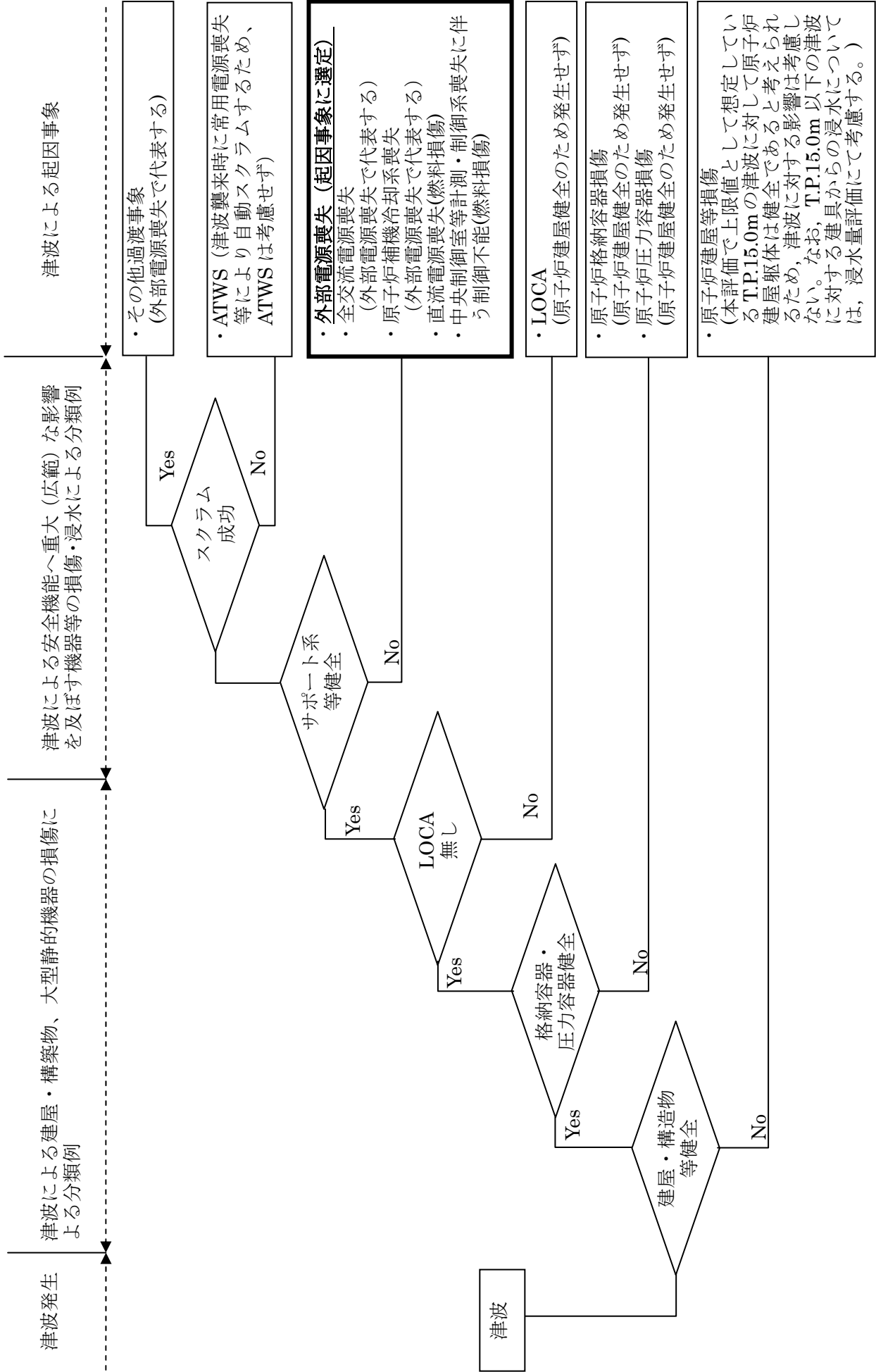

燃料の重大な損傷に至る起因事象選定フロー(津波・原子炉)

起回事象に関連する設備の許容津波高さ評価結果 一覧表(津波・原子炉)

		設計津波高さT.P.(a) : 3.3				単位 : [m]		
起回事象	設備	設置建屋	設置高さ T.P.(b)	許容津波 高さT.P.(c)	裕度(d) (c-a)	起回事象の 許容津波高さT.P.	起回事象の 裕度	
外部電源喪失	低起動変圧器	YD	12.2	12.2	8.9	12.2	8.9	
	66kV開閉所(高起動変圧器)	YD	13.2	13.2	9.9			
原子炉補機 冷却系喪失	原子炉補機冷却水系	ポンプ・電動機	T/B	4.9	15.0	15.0	11.7	
		弁	R/B	-1.7	15.0			
	原子炉補機冷却海水系	ポンプ・電動機	T/B	4.9	15.0			
	多重伝送盤	—	R/B	4.8	15.0			
全交流電源喪失 ※3	非常用ディーゼル発電機	ディーゼル機関	R/B	12.3	15.0	15.0	11.7	
		発電機	R/B	12.3	15.0			
		燃料移送ポンプ・電動機※1	YD	12.5	12.5			9.2
		代替燃料移送ポンプ	YD	34.0	34.0			30.7
		軽油タンク	YD (防油堤内)	12.5	15.0※2			11.7
		現場制御盤	R/B	12.3	15.0			11.7
		非常用送風機・電動機	R/B	18.1	15.0			11.7
直流電源喪失 (直流電源 機能喪失)	直流電源	蓄電池	C/B	6.5	15.0	15.0	11.7	
		充電器	C/B	6.5	15.0			
		直流主母線盤	C/B	6.5	15.0			
		直流モータ コントロールセンタ	R/B	4.8	15.0			
中央制御室等 計測・制御系喪失 に伴う制御不能 (中央制御室等 計測・制御設備機 能喪失)	原子炉系計装ラック	—	R/B	4.8	15.0	15.0	11.7	
	中央制御室外原子炉停止 盤	—	R/B	4.8	15.0			
	中央制御室制御盤	—	C/B	17.3	15.0			
	バイタル交流電源設備	—	C/B	6.5	15.0			

※1 燃料移送ポンプは設置高さがT.P.12.5mであるが、当該ポンプの浸水に備え代替燃料移送ポンプを配備しており、機能を復旧することができる。

※2 軽油タンクは設置高さがT.P.12.5mであるが、静的機器であり、T.P.15.0mの津波を想定しても使用可能と考えられるため、許容津波高さをT.P.15.0mとした。

※3 全交流電源喪失は「外部電源喪失」と「非常用ディーゼル発電機の機能喪失」の重畳により発生する。

柏崎刈羽原子力発電所 断面概要図(大湊側)

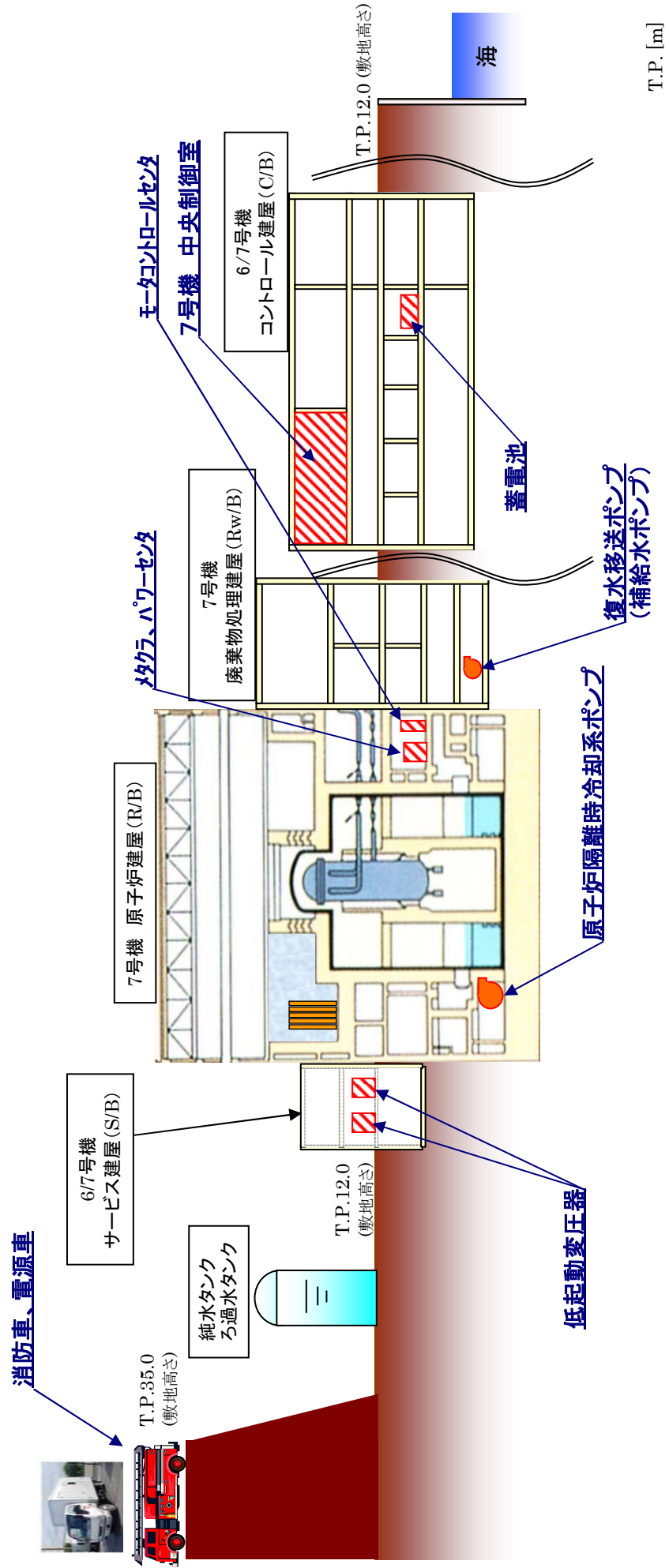

起因事象：外部電源喪失

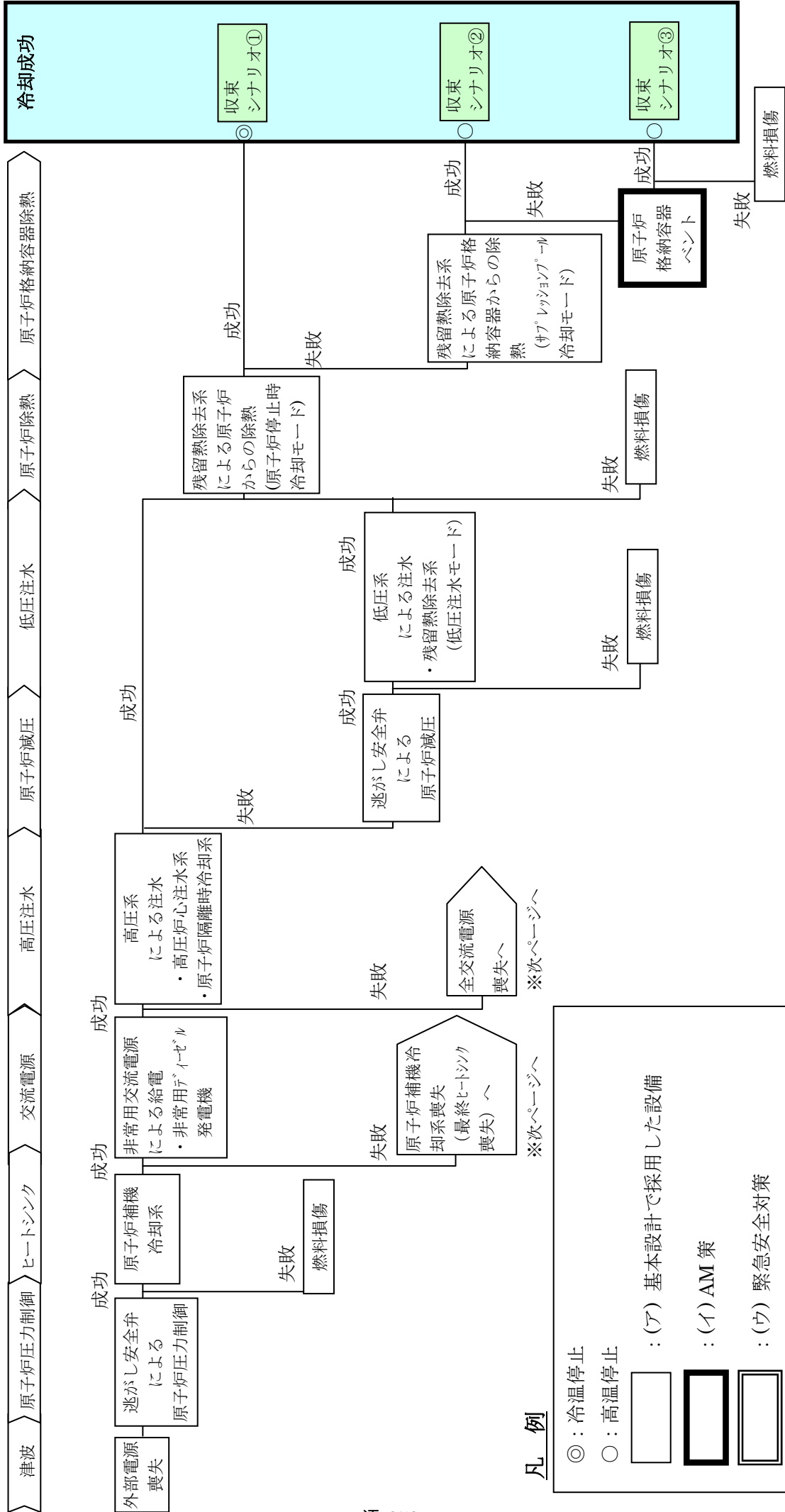

凡例

- ◎：冷温停止
- ：高温停止
- ：(ア) 基本設計で採用した設備
- ▣：(イ) AM 策
- ▤：(ウ) 緊急安全対策
- ▥：(エ) 更なる安全性向上策

起因事象に対するイベントツリー(津波・原子炉)

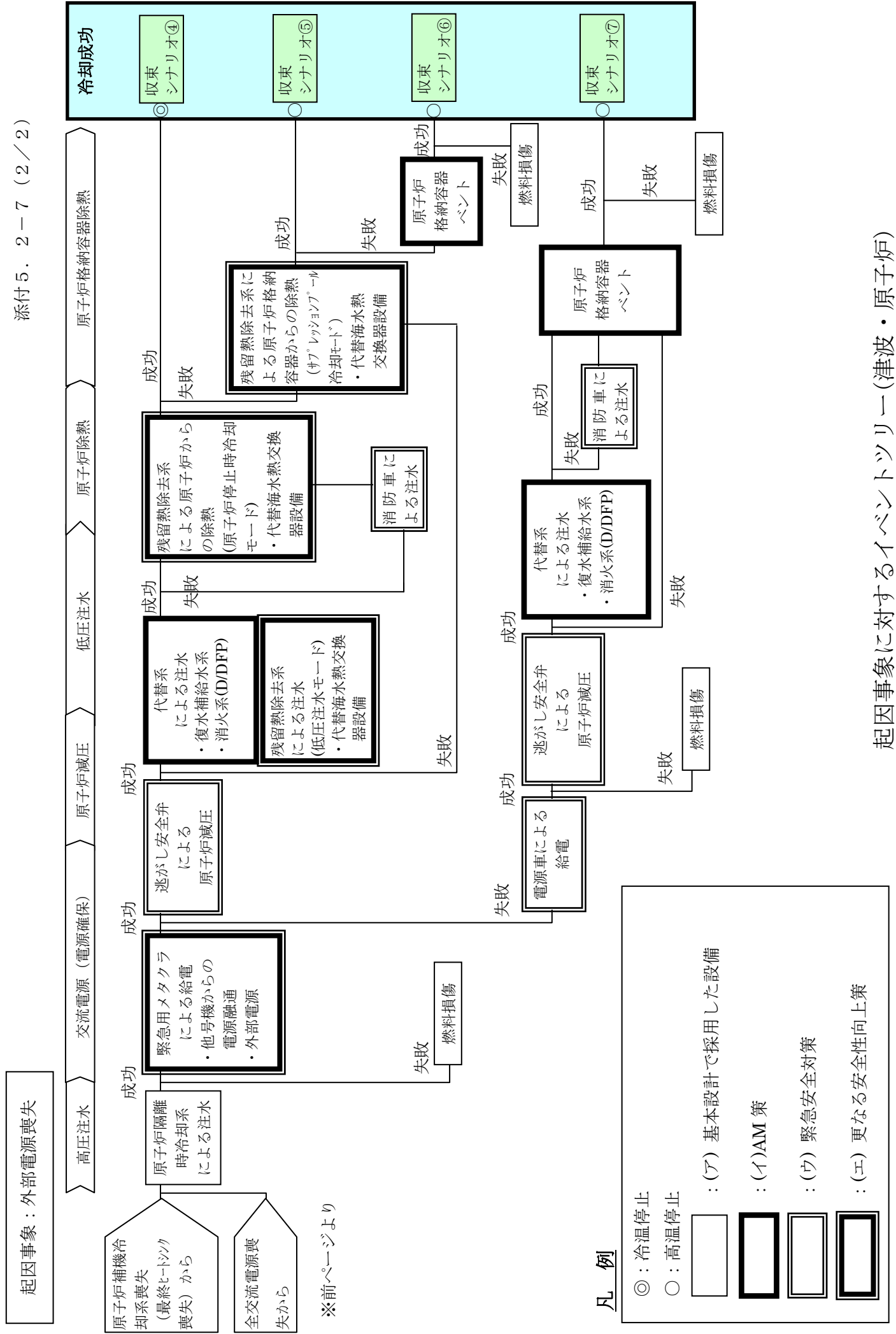

※前ページより

凡例

- ◎：冷温停止
- ：高温停止
- ：(ア) 基本設計で採用した設備
- ▣：(イ)AM 策
- ▤：(ウ) 緊急安全対策
- ▥：(エ) 更なる安全性向上策

起因事象に対するイベントツリー(津波・原子炉)

イベントツリーに係る設備の機能的な関連の整理(津波・原子炉)

		原子炉補機冷却系及び非常用交流電源による給電の確保に成功の場合(収束シナリオ①～③)										
		原子炉 圧力制御	ヒートシンク	交流電源	高圧注水		原子炉減圧	低圧注水	原子炉除熱	原子炉格納容器除熱		
原子炉の イベントツリーの ヘディングに採用した 設備等 ^{※1} 機能的に関連する 設備等 ^{※2}		逃がし安全弁 による 原子炉 圧力制御	原子炉補機 冷却系	非常用交流電 源による給電	高圧系による注水		逃がし安全弁 による 原子炉減圧	低圧系による 注水	残留熱除去系 による原子炉 からの除熱 (原子炉停止 時冷却モー ド)	残留熱除去系 による原子炉 格納容器から の除熱(サブ レツシヨ ン プ ール冷却 モード)	原子炉 格納容器 除熱	
		直流電源	計測・制御									
中央制御室等 計測・制御設備 ^{※3}												
電源盤	非常用電源盤											
	タービン建屋(海水熱交換器区 域) 非常用電源盤											
原子炉補機冷却系	原子炉補機冷却水系											
	原子炉補機冷却海水系		-									
交流電源	非常用ディーゼル発電機			-								

凡例
○：関連する設備
-：当該設備

1：イベントツリーのヘディングに採用した設備であり、フロントライン系の設備に加え一部のサポート系の設備を含む
2：イベントツリーのヘディングに採用した設備等に機能的に関連するサポート系の設備をいう
3：津波の原子炉の評価における中央制御室等 計測・制御設備とは、中央制御室及び中央制御室外原子炉停止盤室等の計測・制御設備をいう

イベントツリーに係る設備の機能的な関連の整理(津波・原子炉)

原子炉のイベントツリーの イベントツリーに採用した 設備等		原子炉補機冷却系喪失(最終ヒートシンク喪失)又は全交流電源喪失の場合(収束シナリオ④~⑦)									
		高圧注水	交流電源(電源確保)		原子炉減圧	低圧注水			原子炉除熱	原子炉格納容器除熱	
機能的に関連する 設備等	原子炉隔離時 冷却系による 注水	緊急用メタクラによる給電	電源車による 給電	逃がし安全弁 による 原子炉減圧	残留熱除去系 による注水 (低圧注水 モード;代替 海水熱交換器 設備を使用)	代替系による注水		消防車による 注水	残留熱除去系 による原子炉 からの除熱 (原子炉停止時 冷却モード; 代替海水熱交 換器設備を使 用)	残留熱除去系 による原子炉 からの除熱 (サブレッショ ンブール冷却 モード;代替 海水熱交換器 設備を使用)	原子炉 格納容器 ベント
		他号機からの 電源融通	【参考】 空冷式 GTG			復水補給水系 (D/DTP)	消火系 (D/DTP)				
直流電源	○			○	○				○	○	
計測・制御	○			○	○				○	○	
電源盤		○			○				○	○	
交流電源(電源確保)		-			○		○ ^{※4}		○	○	
代替海水熱交換器設備					○ ^{※3}				○ ^{※3}	○ ^{※3}	

凡例
○:関連する設備
-:当該設備

※1:全交流電源喪失時、直流電源は放電により電圧が低下するため、これを補うために交流電源による充電を行う必要があるが、5.1章では地震による直流電源設備の機能維持の観点から評価することとし、直流電源の時間継続性については5.4章全交流電源喪失において評価する

※2:津波の原子炉の評価における中央制御室等 計測・制御設備とは、中央制御室及び中央制御室外原子炉停止盤室等の計測・制御設備をいう

※3:代替海水熱交換器設備の運転用の電源車

※4:復水補給水系は緊急用メタクラ又は電源車の何れかによる給電にて使用可能

影響緩和機能に関連する設備の許容津波高さ 一覧表(津波・原子炉) (フロントライン系)

設計津波高さT.P.(a) : 3.3

単位: [m]

フロントライン系			設置建屋	設置高さ T.P.(b)	許容津波 高さT.P.(c)	裕度(d) (c-a)	備考
緩和機能	設備名						
原子炉圧力制御 (逃がし安全弁 による原子炉圧 力制御)	逃がし安全弁	弁	R/B(PCV内)	15.6	15.0	11.7	逃がし安全弁は原子炉格納容器内に設置されて おり、原子炉建屋の浸水対策高さ T.P.15.0mを許容津波高さとした。
高圧注水	高圧炉心注水系	ポンプ・電動機	R/B	-7.9	15.0	11.7	
		弁	R/B	-7.9	15.0	11.7	
		多重伝送盤	R/B	4.8	15.0	11.7	
		ポンプ室空調機・電 動機	R/B	-8.0	15.0	11.7	
	原子炉隔離時 冷却系	ポンプ	R/B	-7.3	15.0	11.7	
		駆動タービン	R/B	-8.0	15.0	11.7	
		弁	R/B	-7.3	15.0	11.7	
		現場制御盤	R/B	4.8	15.0	11.7	
		多重伝送盤	R/B	4.8	15.0	11.7	
原子炉減圧 (逃がし安全弁 による 原子炉減圧)	逃がし安全弁	弁	R/B(PCV内)	15.6	15.0	11.7	逃がし安全弁は原子炉格納容器内に設置され ており、原子炉建屋の浸水対策高さ T.P.15.0mを許容津波高さとした。
低圧注水	残留熱除去系 (低圧注水モー ド)	ポンプ・電動機	R/B	-7.9	15.0	11.7	
		弁	R/B	-7.9	15.0	11.7	
		多重伝送盤	R/B	4.8	15.0	11.7	
		ポンプ室空調機・電 動機	R/B	-8.0	15.0	11.7	
低圧注水 (代替系による 注水)	残留熱除去系配管	弁	R/B	12.3	15.0	11.7	代替系による注水にて使用する弁
	復水補給水系	ポンプ・電動機	Rw/B	-5.9	15.0	11.7	復水補給水系ポンプによる代替注水にて使用 する弁
		弁	Rw/B	-5.9	15.0	11.7	
		弁	R/B	4.8	15.0	11.7	
	消火系	D/DFP	その他 (給水建屋)	12.5	15.0	11.7	※1: ろ過水タンクは設置高さがT.P.12.5m であるが、静的機器であり、T.P.15.0mの津 波を想定しても使用可能と考えられるため、 許容津波高さをT.P.15.0mとした。
		現場制御盤	その他 (給水建屋)	12.4	15.0	11.7	
		ろ過水タンク	YD	12.5	15.0※1	11.7	
	消防車	消防車	YD	35.0	35.0	31.7	
原子炉除熱 (残留熱除去系 による原子炉 からの除熱)	残留熱除去系 (原子炉停止時冷 却モード)	ポンプ・電動機	R/B	-7.9	15.0	11.7	
		弁	R/B	-7.9	15.0	11.7	
		多重伝送盤	R/B	4.8	15.0	11.7	
		ポンプ室空調機・電 動機	R/B	-8.0	15.0	11.7	
原子炉 格納容器除熱 (残留熱除去系 による原子炉 格納容器からの 除熱)	残留熱除去系 (サブプレッショ ンプール冷却モー ド)	ポンプ・電動機	R/B	-7.9	15.0	11.7	
		弁	R/B	-1.7	15.0	11.7	
		多重伝送盤	R/B	4.8	15.0	11.7	
		ポンプ室空調機・電 動機	R/B	-8.0	15.0	11.7	
原子炉 格納容器除熱 (原子炉格納容 器ペント)	不活性ガス系配管	弁	R/B	4.8	15.0	11.7	
	非常用ガス処理系 配管	弁	R/B	23.5	15.0	11.7	

影響緩和機能に関連する設備の許容津波高さ 一覧表(津波・原子炉) (サポート系)

設計津波高さT.P.(a) : 3.3

単位: [m]

サポート系		設置建屋	設置高さ T.P.(b)	許容津波 高さT.P.(c)	裕度(d) (c-a)	備考	
緩和機能	設備名						
直流電源	直流電源	津波の原子炉の燃料損傷に係る評価では、前段の起因事象の「直流電源喪失」にて直流電源を評価しているため、影響緩和機能のフォールトツリーでは直流電源を評価対象としない。					
計測・制御設備	中央制御室等 計測・制御設備	津波の原子炉の燃料損傷に係る評価では、前段の起因事象の「中央制御室等計測・制御系喪失に伴う制御不能」にて中央制御室等計測・制御設備を評価しているため、影響緩和機能のフォールトツリーでは中央制御室等計測・制御設備を評価対象としない。					
電源盤	非常用電源盤	メタクラ	R/B	4.8	15.0	11.7	
		パワーセンタ	R/B	4.8	15.0	11.7	
		動力変圧器	R/B	4.8	15.0	11.7	
		モータコントロールセンタ	R/B	4.8	15.0	11.7	
	タービン建屋(海水熱交換器区域)非常用電源盤	パワーセンタ	T/B	-1.1	15.0	11.7	
		動力変圧器	T/B	-1.1	15.0	11.7	
モータコントロールセンタ		T/B	-1.1	15.0	11.7		
原子炉補機冷却系	原子炉補機冷却水系	ポンプ・電動機	T/B	4.9	15.0	11.7	
		弁	R/B	-1.7	15.0	11.7	
	原子炉補機冷却海水系	ポンプ・電動機	T/B	4.9	15.0	11.7	
	多重伝送盤	ー	R/B	4.8	15.0	11.7	
交流電源	非常用ディーゼル発電機	ディーゼル機関	R/B	12.3	15.0	11.7	※2:燃料移送ポンプは設置高さがT.P.12.5mであるが、当該ポンプの浸水に備え代替燃料移送ポンプを配備しており、機能を復旧することができる。 ※3:軽油タンクは設置高さがT.P.12.5mであるが、静的機器であり、T.P.15.0mの津波を想定しても使用可能と考えられるため、許容津波高さをT.P.15.0mとした。
		発電機	R/B	12.3	15.0	11.7	
		燃料移送ポンプ・電動機 ※2	YD	12.5	12.5	9.2	
		代替燃料移送ポンプ	YD	34.0	34.0	30.7	
		軽油タンク	YD (防油堤内)	12.5	15.0 ※3	11.7	
		現場制御盤	R/B	12.3	15.0	11.7	
交流電源 (電源確保)	緊急用メタクラによる給電	緊急用メタクラ	YD	27.2	27.2	23.9	
		500 kV開閉所	YD	13.2	13.2	9.9	
		66 kV開閉所 (高起動変圧器)	YD	13.2	13.2	9.9	
		154 kV開閉所	YD	27.0	27.0	23.7	
		(参考) 空冷式GTG	YD	35.0	35.0	31.7	
	電源車による給電	電源車	YD	35.0	35.0	31.7	
代替海水 熱交換器設備	代替海水熱交換器設備	代替熱交換器車	YD	35.0	35.0	31.7	
		水中ポンプ	YD	34.0	34.0	30.7	
		移動式変圧器	YD	35.0	35.0	31.7	
		電源車	YD	35.0	35.0	31.7	
	原子炉補機冷却水系	弁	R/B	-1.7	15.0	11.7	







影響緩和機能のフォールトツリー (津波・原子炉)

- 1 : 直流電源機能喪失のフォールトツリー
- 2 : 中央制御室等 計測・制御設備機能喪失のフォールトツリー
- 3 : 非常用電源盤機能喪失のフォールトツリー
- 4 : タービン建屋 (海水熱交換器区域) 非常用電源盤機能喪失のフォールトツリー
- 5 : 原子炉補機冷却系機能喪失のフォールトツリー
- 6 : 非常用ディーゼル発電機機能喪失のフォールトツリー
- 7 : 緊急用メタクラによる給電失敗のフォールトツリー
- 8 : 電源車による給電失敗のフォールトツリー
- 9 : 代替海水熱交換器設備機能喪失のフォールトツリー
- 10 : 逃がし安全弁による原子炉圧力制御失敗のフォールトツリー
- 11 : 高圧炉心注水系機能喪失のフォールトツリー
- 12 : 原子炉隔離時冷却系機能喪失のフォールトツリー
- 13 : 逃がし安全弁による原子炉減圧失敗のフォールトツリー
- 14 : 残留熱除去系による注水 (低圧注水モード) 失敗のフォールトツリー
- 15 : 残留熱除去系による原子炉からの除熱 (原子炉停止時冷却モード) 失敗のフォールトツリー
- 16 : 残留熱除去系による原子炉格納容器からの除熱 (サブプレッションプール冷却モード) 失敗のフォールトツリー
- 17 : 原子炉格納容器ベント失敗のフォールトツリー
- 18 : 代替系による注水失敗のフォールトツリー
- 19 : 消防車による注水失敗のフォールトツリー

※1 : 非常用ディーゼル発電機の起動等には直流電源が必要であるが、津波評価における原子炉の燃料損傷に係る評価においては、影響緩和の評価の前段である起因事象の「直流電源喪失」にて直流電源を評価しているため、各影響緩和機能のフォールトツリーでは直流電源を評価対象としない。

※2 : 非常用ディーゼル発電機等の動的機器の運転には、計装ラックや制御盤等の計測・制御機器が必要であるが、津波評価における原子炉の燃料損傷に係る評価においては、影響緩和の評価の前段である起因事象の「中央制御室等計測・制御系喪失に伴う制御不能」にて中央制御室等計測制御設備を評価している。そこで、各影響緩和機能のフォールトツリーでは、中央制御室等計測制御設備は評価対象とせず、非常用ディーゼル発電機のように、中央制御室以外 (現場機器の近傍等) に別途制御盤等が設置されている場合は裕度の評価対象とする。

フォールトツリーの凡例

	: (ア) 設備等
	: (イ) 系統等
	: (ウ) 非常用ディーゼル発電機が使用可能な場合に使用する系統等
	: (エ) 原子炉補機冷却系喪失及び全交流電源喪失の場合に使用する系統等
	: (オ) 起因事象又はイベントツリー上の前段の成功事象にて裕度の評価を実施済みであり、当該フォールトツリーでは評価対象としない系統等
	: (カ) 論理積 (ANDゲート)
	: (キ) 論理和 (ORゲート)

許容津波高さ

数値	: 許容津波高さ評価結果 <一覧表に示す設備等の許容津波高さ(単位:T.P.[m])>
—	: 許容津波高さを評価していない設備等
○	: 配管等の静的機器, 又は格納容器内に設置の設備等。これらの設備等は浸水により機能喪失に至らないため、許容津波高さの評価結果に影響しない。 ただし、系統等が全てこれらの静的機器等で構成される場合は、当該設備が設置されている建屋の浸水対策高さを許容津波高さとする。

【許容津波高さの評価結果(単位:T.P.[m])】
 ・許容津波高さ:15.0

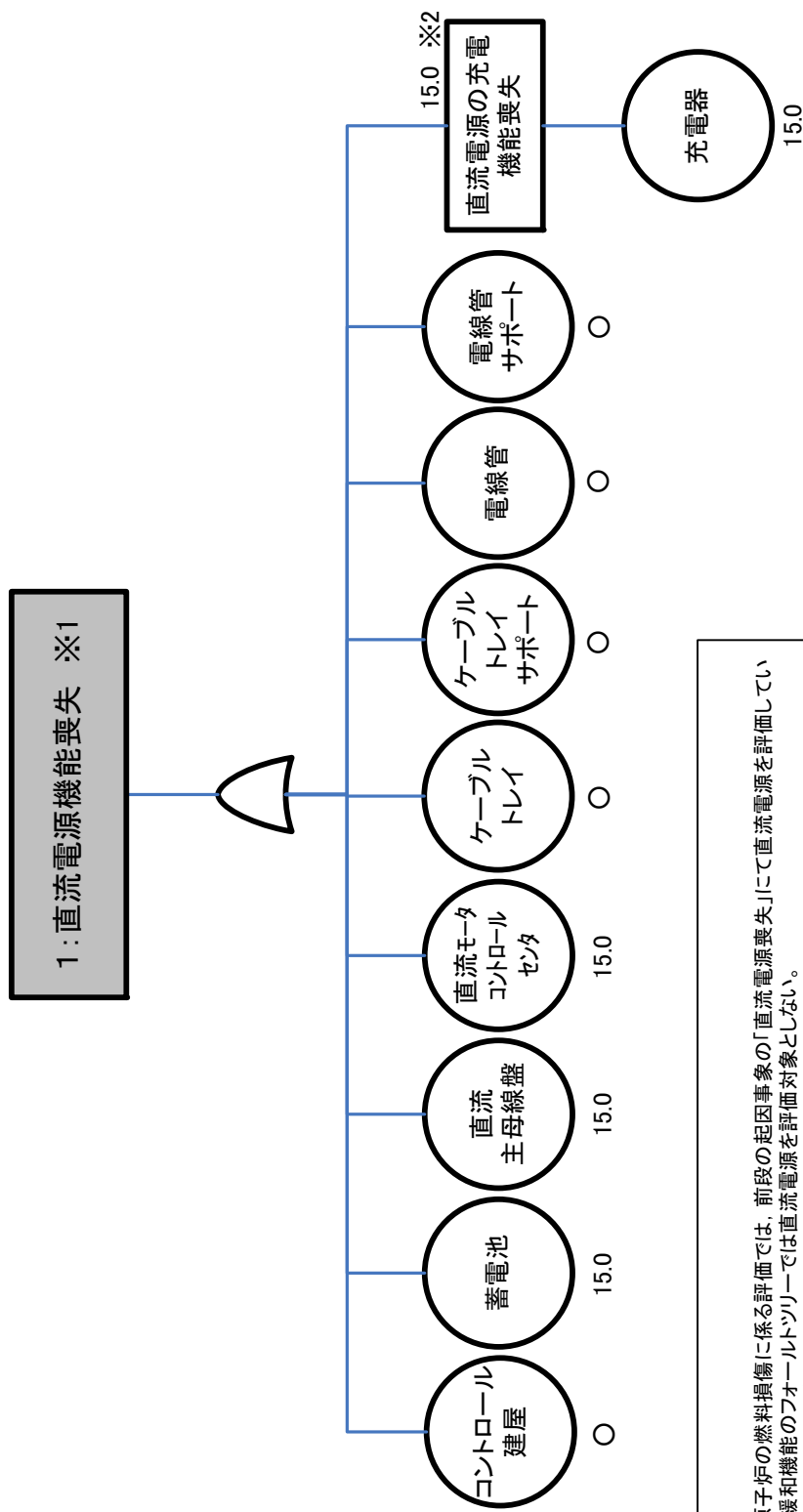

【注釈】
 ※1:津波の原子炉の燃料損傷に係る評価では、前段の起因事象の「直流電源喪失」にて直流電源を評価しているため、影響緩和機能のフォールトツリーでは直流電源を評価対象としない。
 ※2:直流電源は充電機能が喪失した場合においても、一定時間は蓄電池より供給可能。この直流電源の時間継続性については、5.4章全交流電源喪失において評価することとし、5.1章では地震による直流電源設備の機能維持の観点から評価する。

1: 直流電源機能喪失のフォールトツリー

【注釈】

※1:津波の原子炉の燃料損傷に係る評価では、前段の起因事象の「中央制御室等計測・制御系喪失に伴う制御不能」にて中央制御室等計測・制御設備を評価しているため、影響緩和機能のフォールトツリーでは中央制御室等計測・制御設備を評価対象としない。

【許容津波高さの評価結果(単位:T.P.[m])】
 ・許容津波高さ:15.0

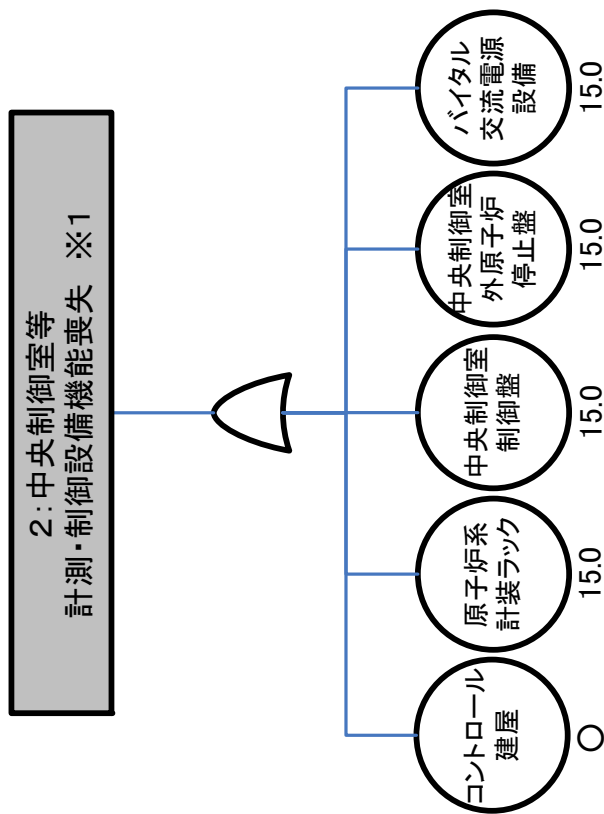

2: 中央制御室等 計測・制御設備機能喪失のフォールトツリー

【許容津波高さの評価結果(単位:T.P.[m])】
 ・許容津波高さ:15.0

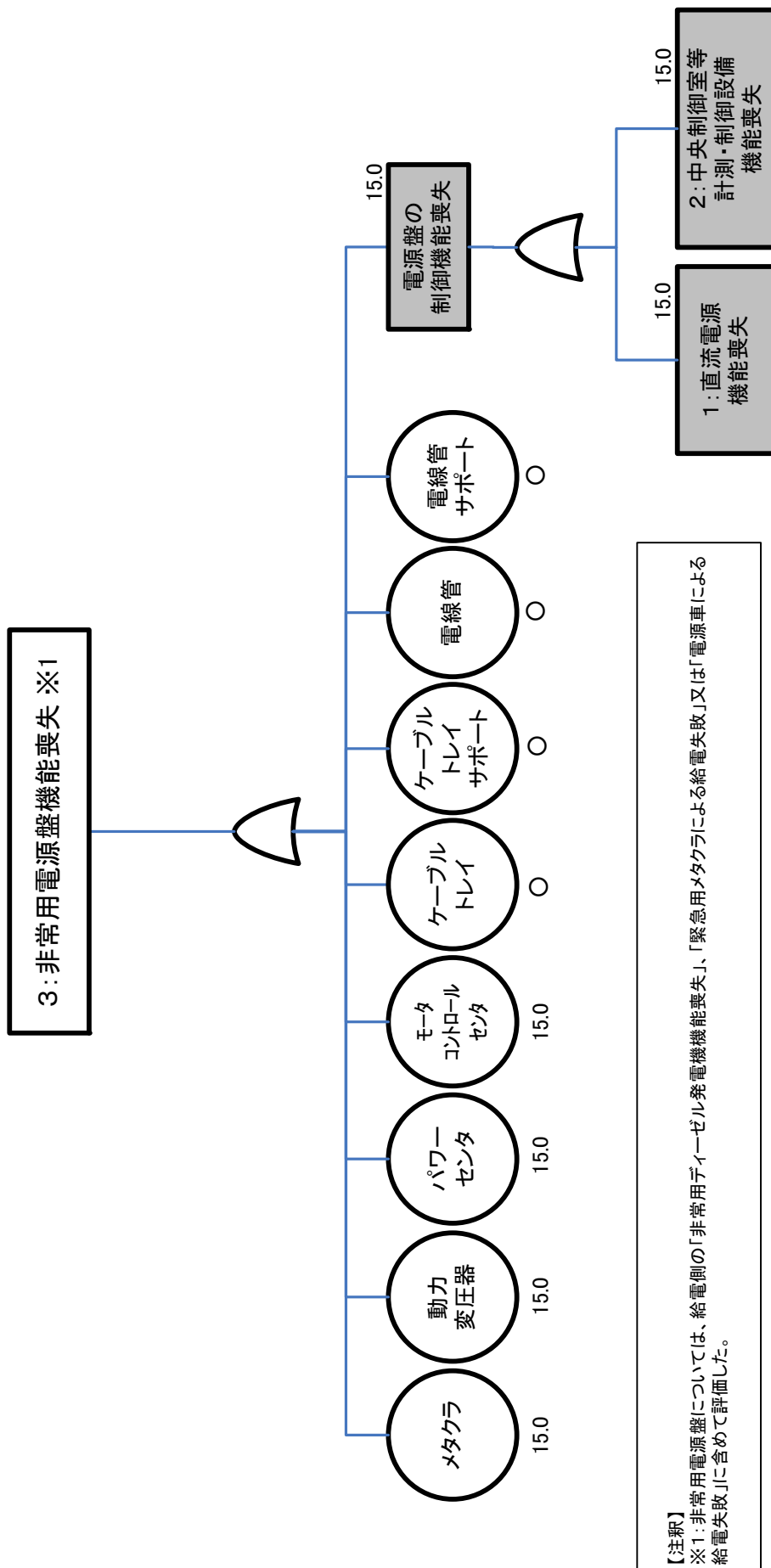

3:非常用電源盤機能喪失のフォールトツリー

【許容津波高さの評価結果(単位:T.P.[m])】
 ・許容津波高さ:15.0

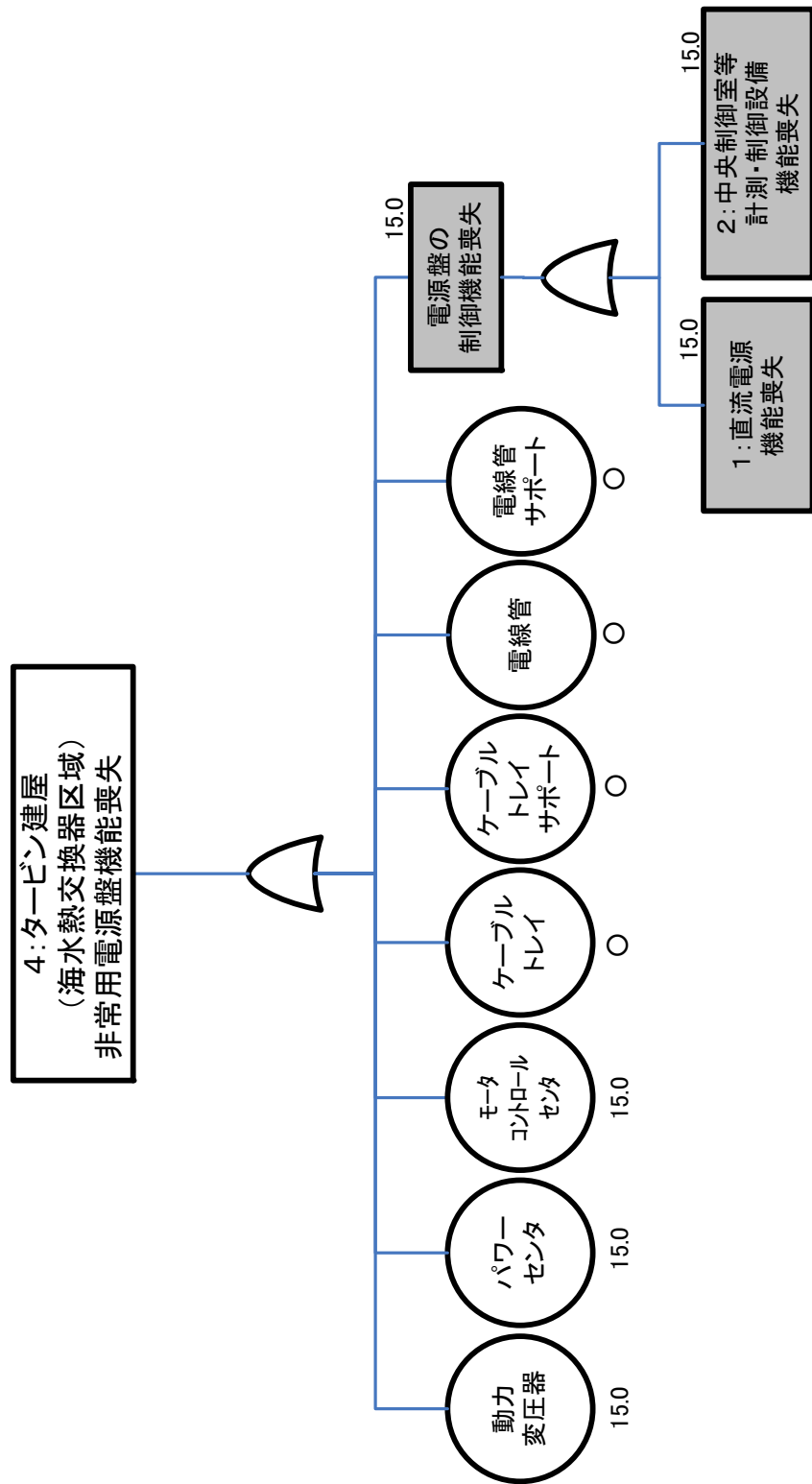

4:タービン建屋(海水熱交換器区域)非常用電源盤機能喪失のフォールトツリー

【許容津波高さの評価結果(単位:T.P.[m])】
 ・許容津波高さ:15.0

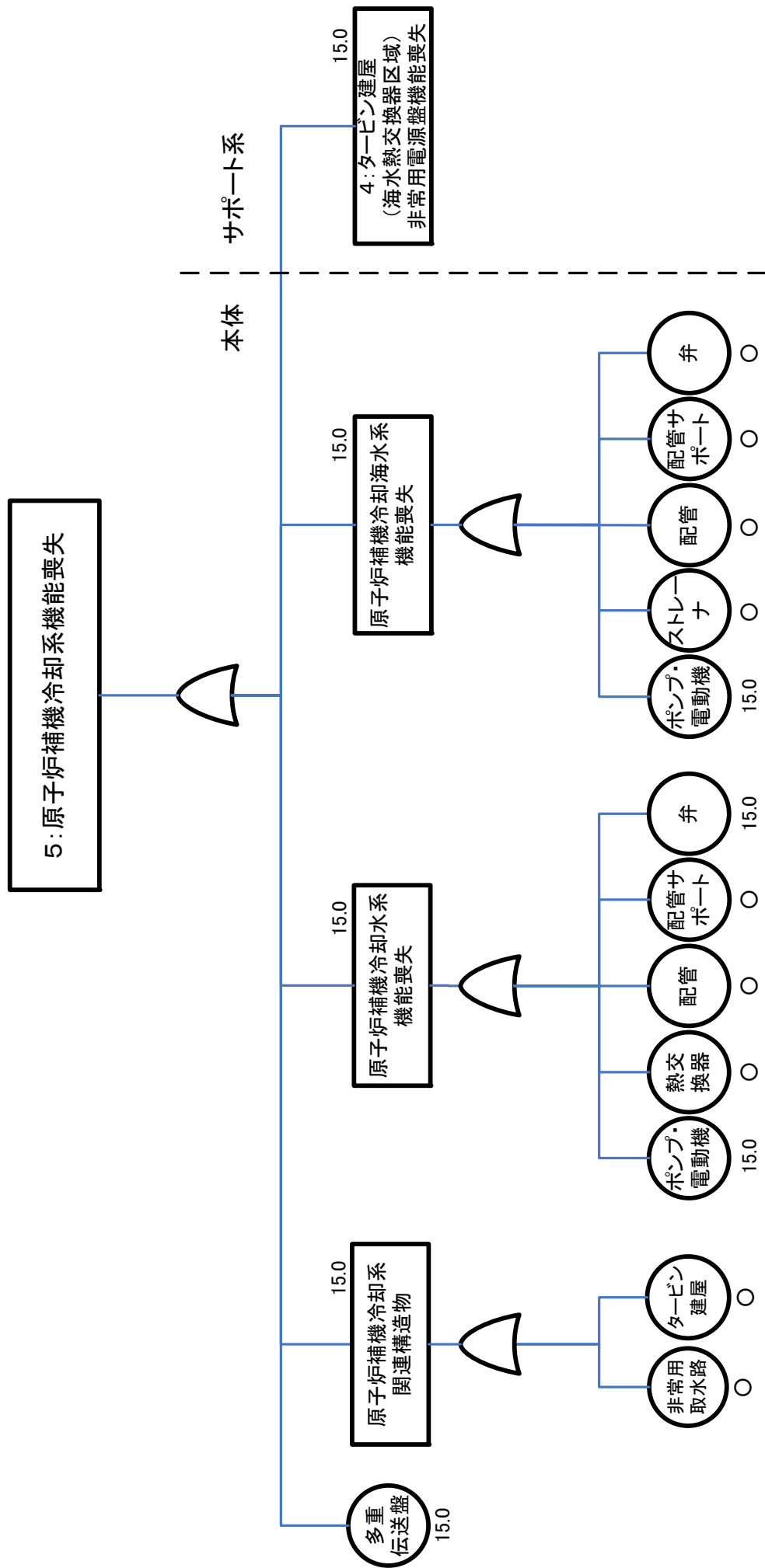

5: 原子炉補機冷却系機能喪失のフォールトツリー

【許容津波高さの評価結果(単位:T.P.[m])】
 ・許容津波高さ:15.0

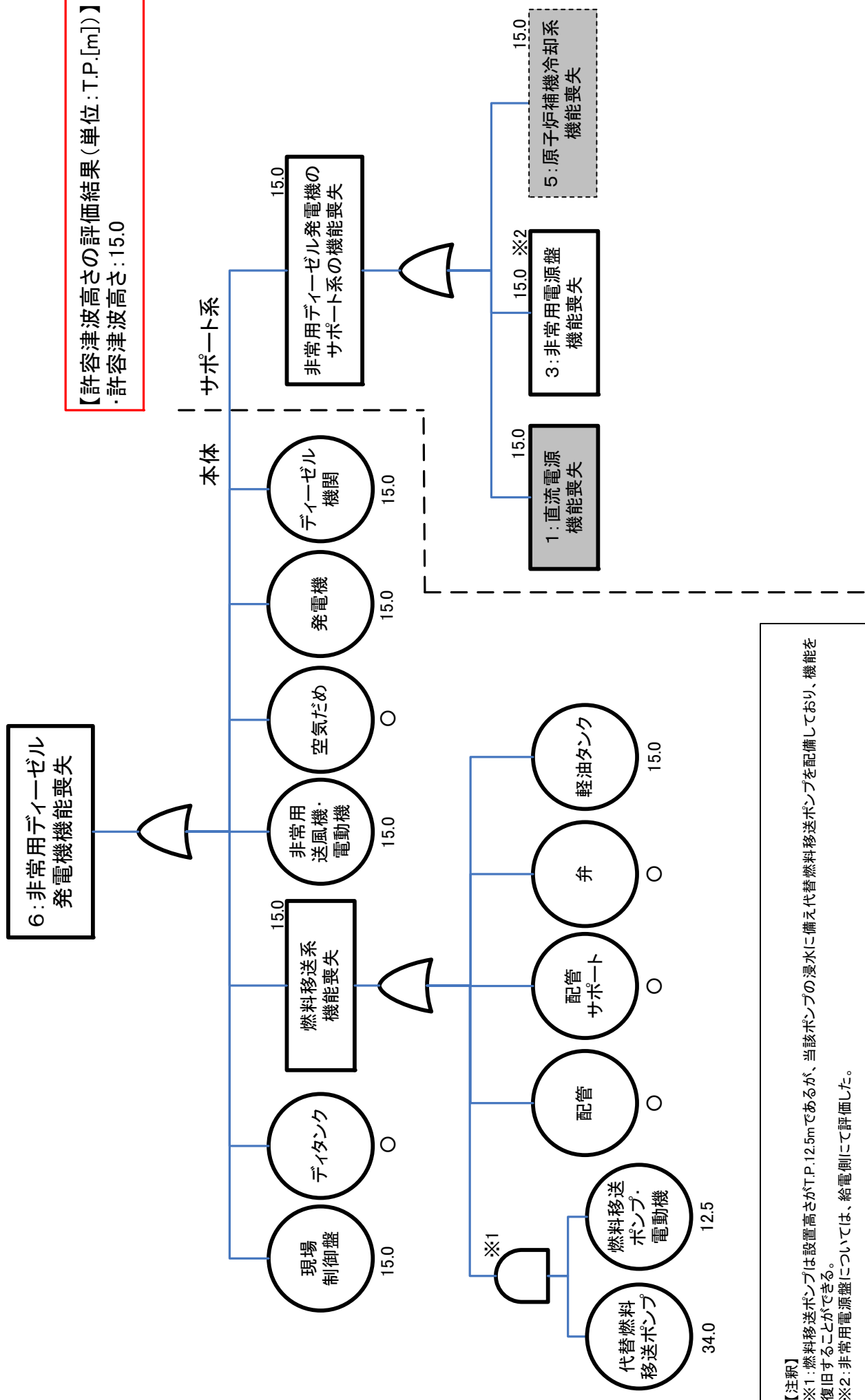

【注釈】
 ※1:燃料移送ポンプは設置高さがT.P.12.5mであるが、当該ポンプの浸水に備え代替燃料移送ポンプを配備しており、機能を復旧することができる。
 ※2:非常用電源盤については、給電側にて評価した。

6:非常用ディーゼル発電機機能喪失のフォールトツリー

【許容津波高さの評価結果(単位:T.P.[m])】
 ・許容津波高さ:13.2

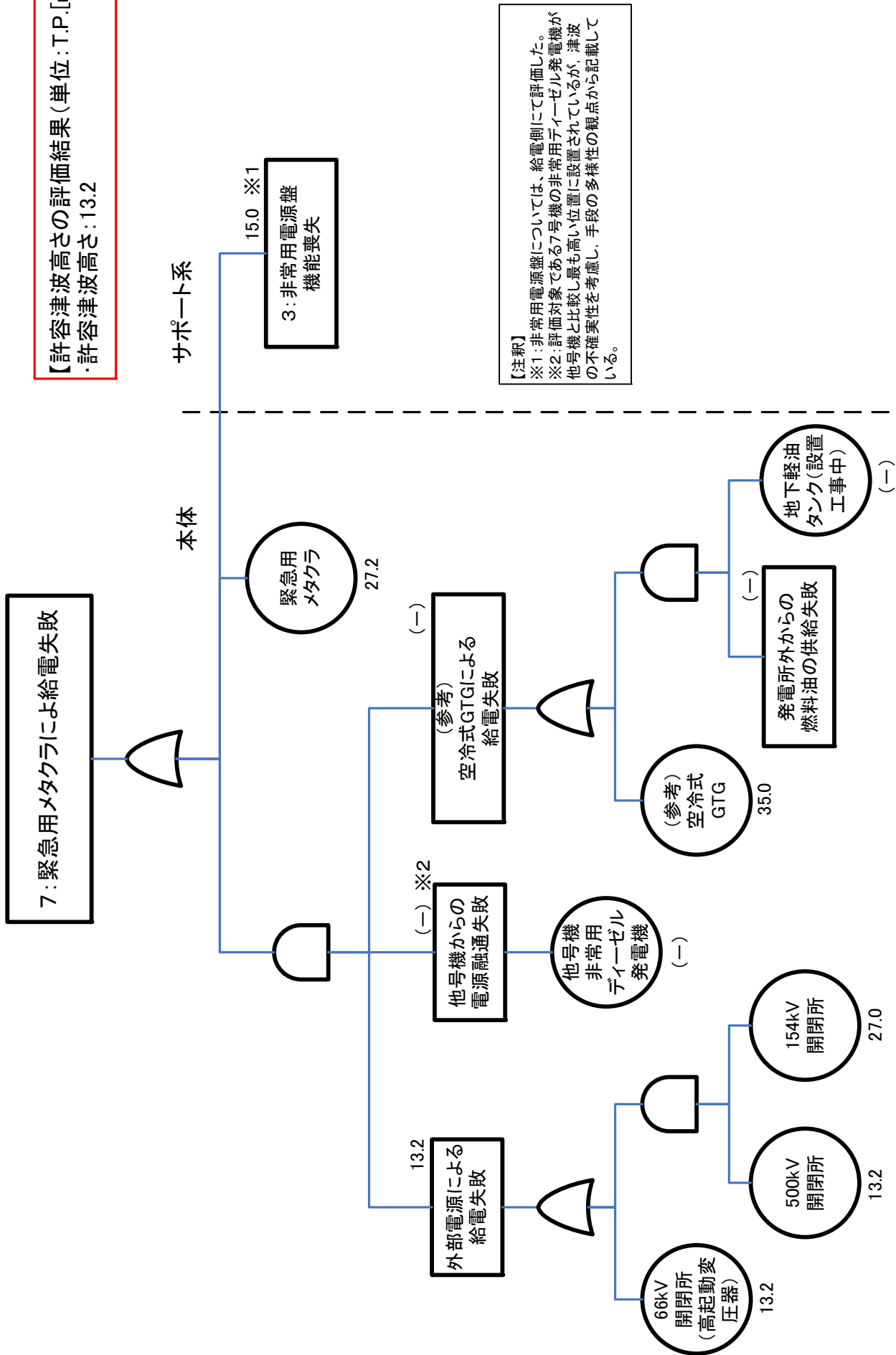

7: 緊急用メタクラによる給電失敗のフォールトツリー

【許容津波高さの評価結果(単位:T.P.[m])】
・許容津波高さ:15.0

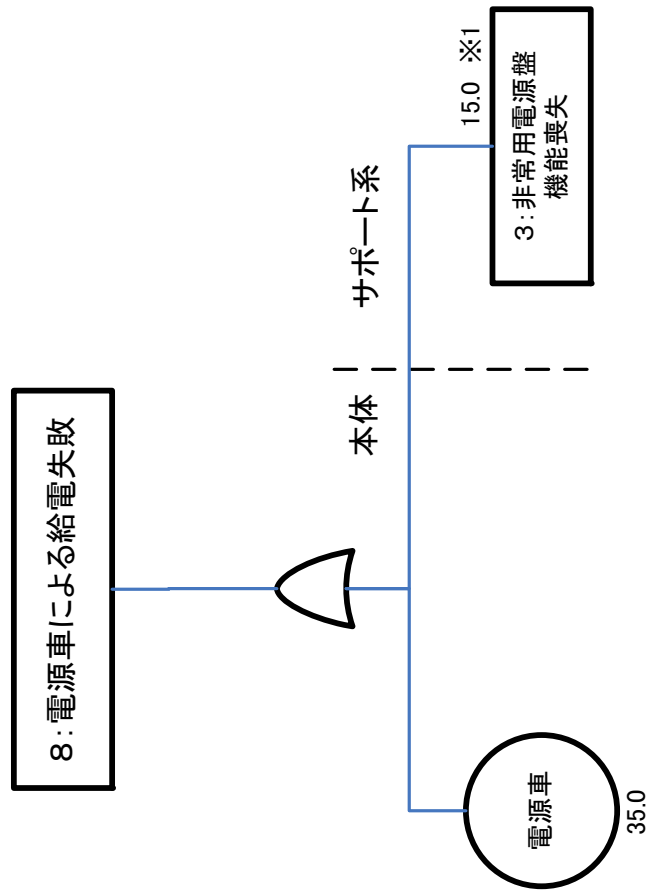

【注釈】
※1: 非常用電源盤については、給電側にて評価した。

8: 電源車による給電失敗のフォールトツリー

【許容津波高さの評価結果(単位:T.P.[m])】
 ・許容津波高さ:15.0

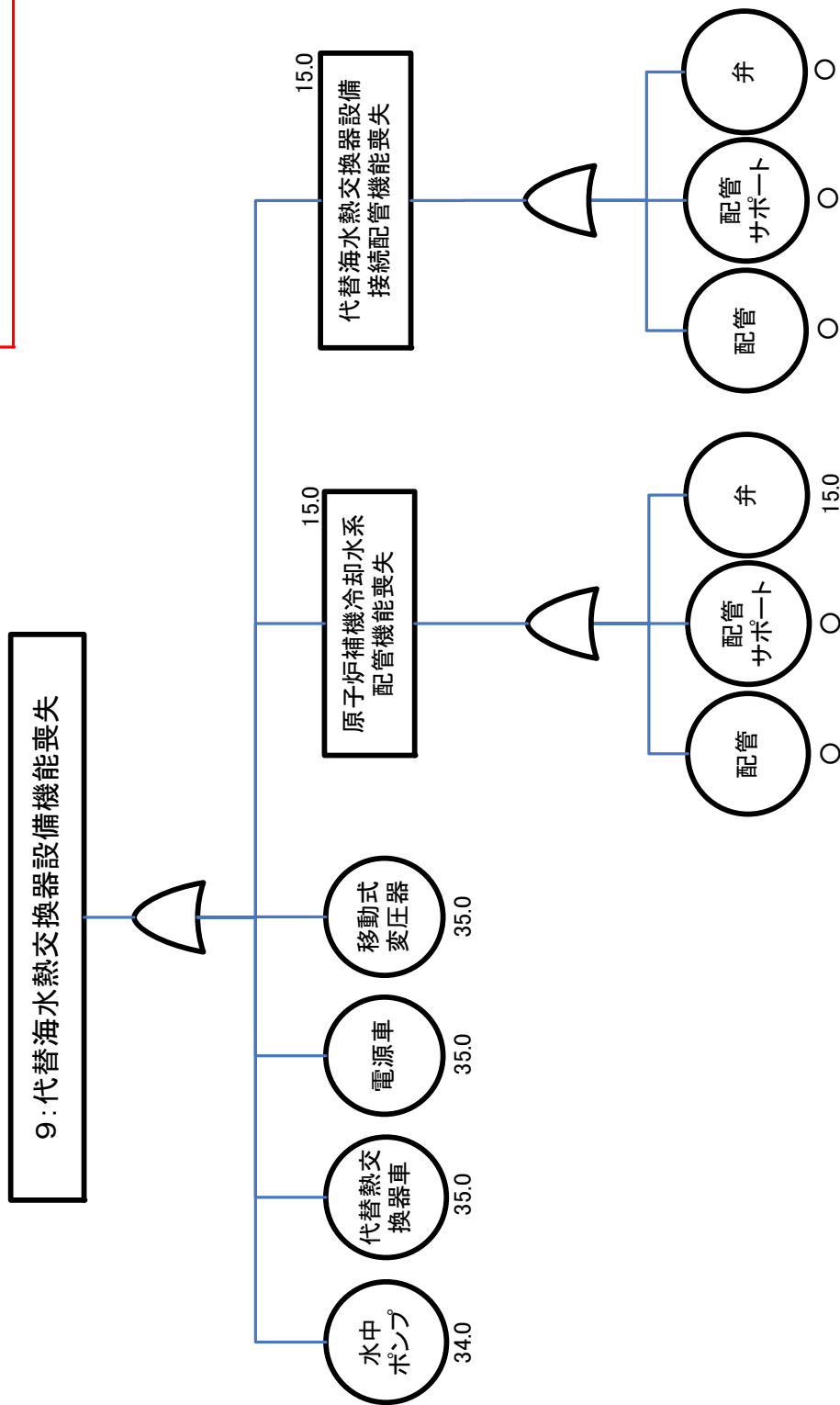

9: 代替海水熱交換器設備機能喪失のフォールトツリー

【許容津波高さの評価結果(単位:T.P.[m])】
・許容津波高さ:15.0 ※1

【注釈】
※1:逃がし安全弁は原子炉格納容器内に設置されており、原子炉建屋の浸水対策を施している
T.P.15.0mを逃がし安全弁による原子炉圧力制御失敗の許容津波高さをT.P.15.0mとした。

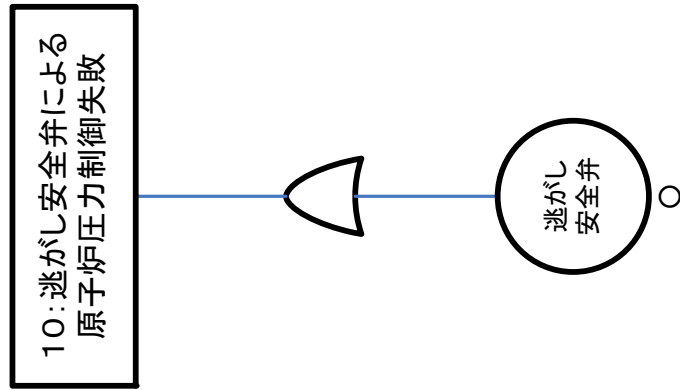

10: 逃がし安全弁による原子炉圧力制御失敗のフォールトツリー

【許容津波高さの評価結果(単位:T.P.[m])】
 ・許容津波高さ:15.0

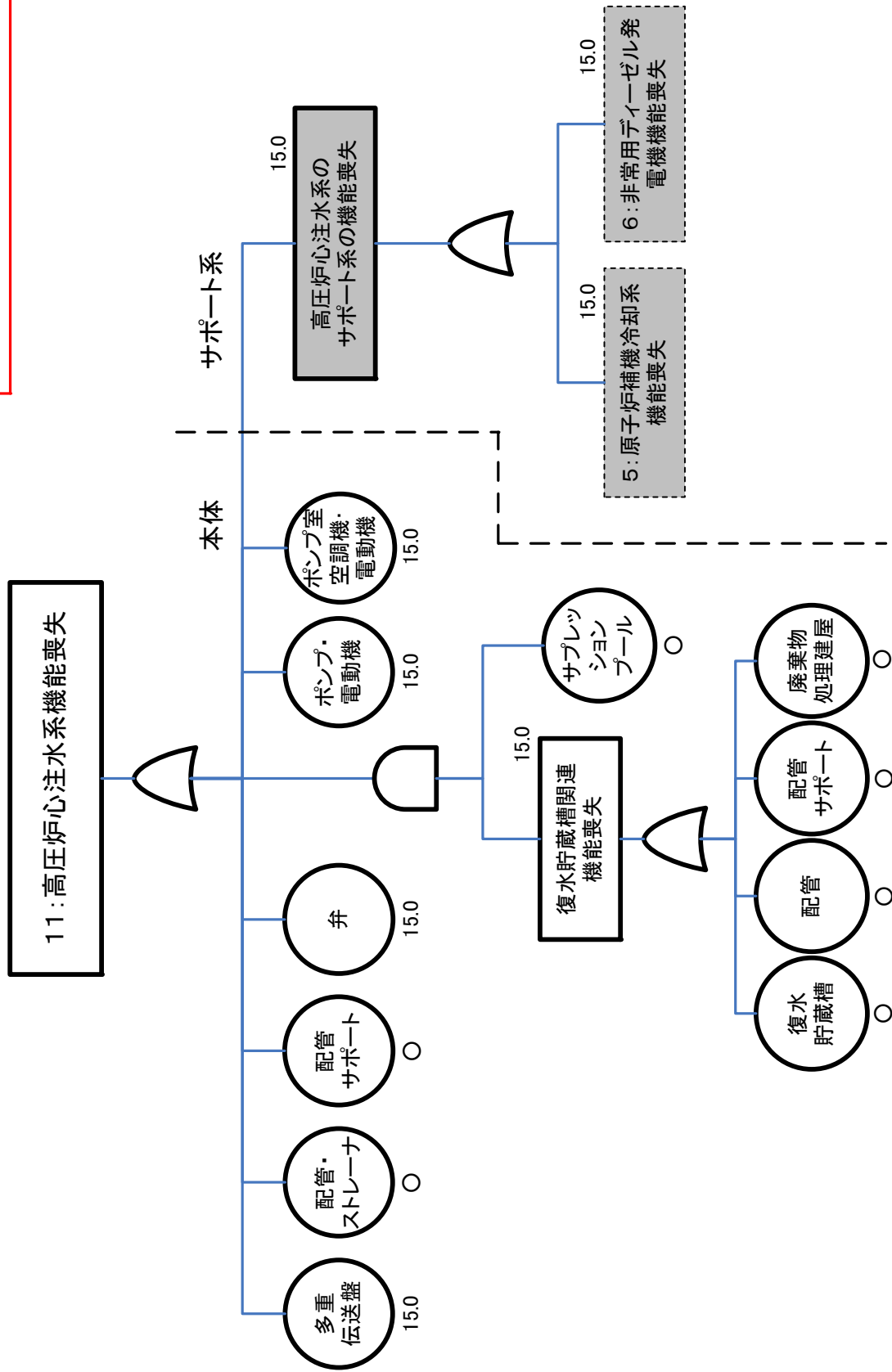

11: 高圧炉心注水系機能喪失のフォールトツリー

【許容津波高さの評価結果(単位:T.P.[m])]
 ・許容津波高さ:15.0

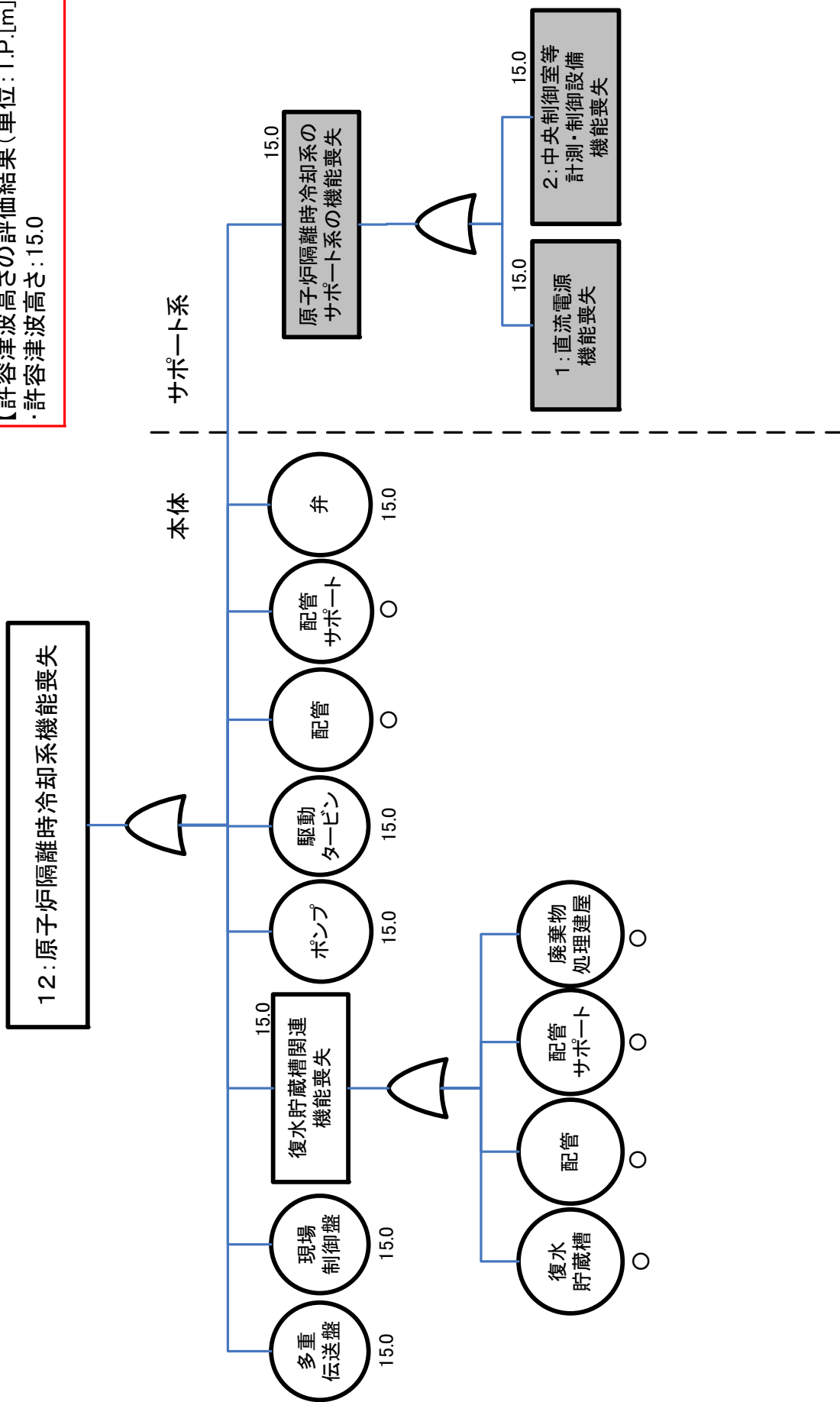

12: 原子炉隔離時冷却系機能喪失のフォールトツリー

【許容津波高さの評価結果(単位:T.P.[m])】
 ・許容津波高さ:15.0 ※1

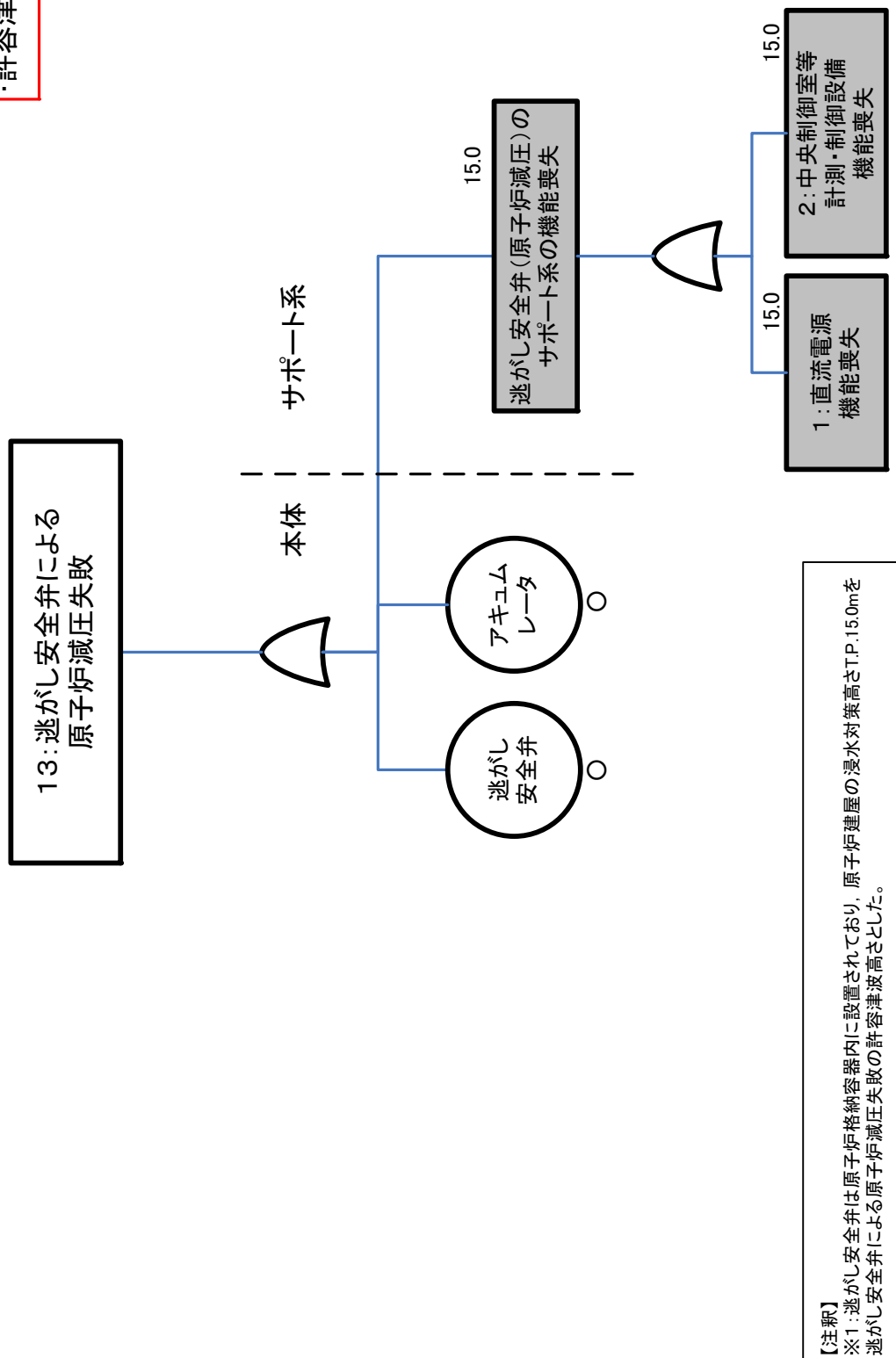

13: 逃がし安全弁による原子炉減圧失敗のフォールトツリー

【許容津波高さの評価結果(単位:T.P.[m])】
 ・許容津波高さ:15.0

14: 残留熱除去系による注水
 (低圧注水モード) 失敗

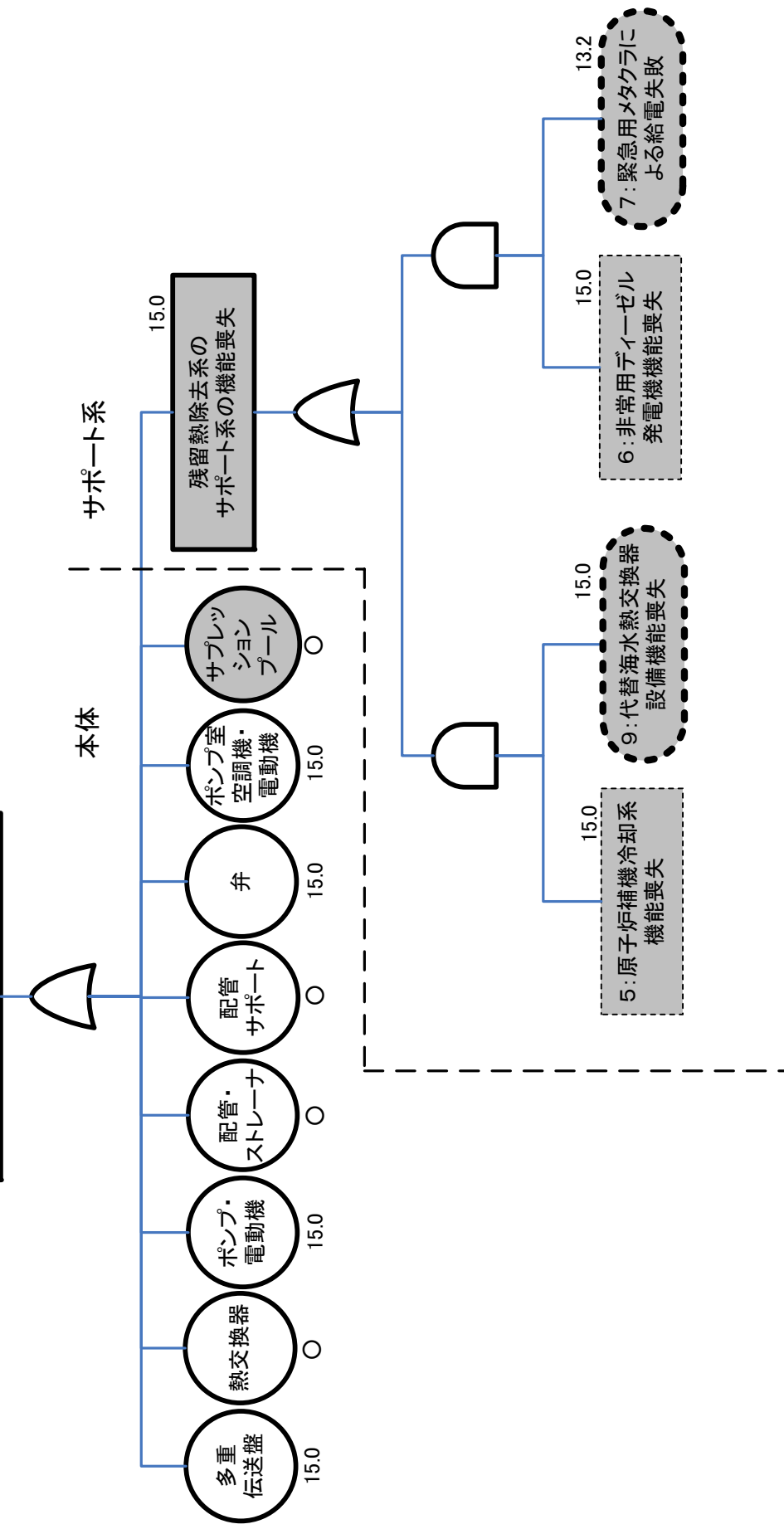

14: 残留熱除去系による注水(低圧注水モード)失敗のフォールトツリー

【許容津波高さの評価結果(単位:T.P.[m])】
 ・許容津波高さ:15.0

15: 残留熱除去系による原子炉からの除熱
 (原子炉停止時冷却モード) 失敗

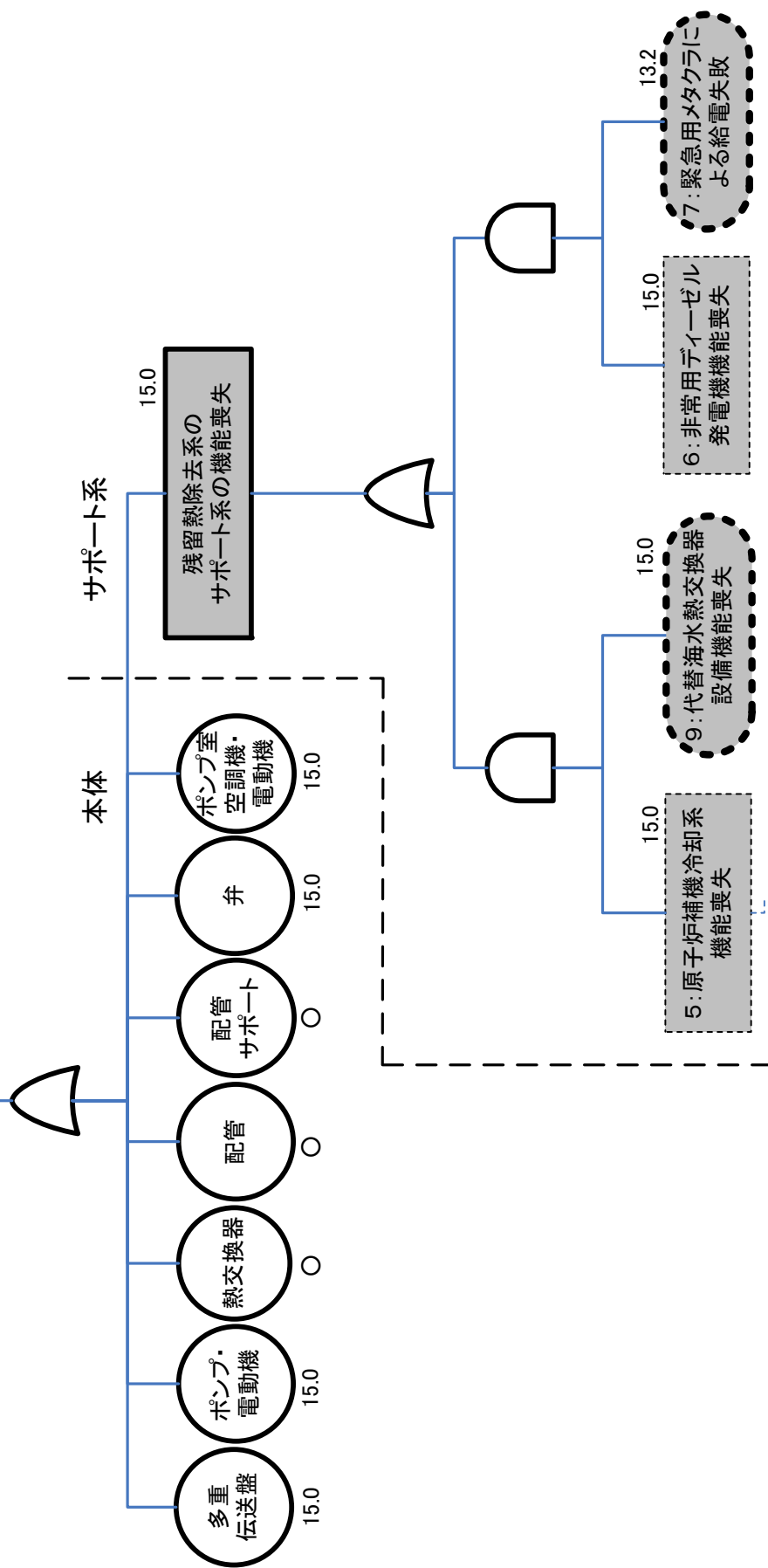

15: 残留熱除去系による原子炉からの除熱(原子炉停止時冷却モード)失敗のフォールトツリー

【許容津波高さの評価結果(単位:T.P.[m])】
・許容津波高さ:15.0

16: 残留熱除去系による原子炉格納容器からの除熱
(サブレーションプール冷却モード) 失敗

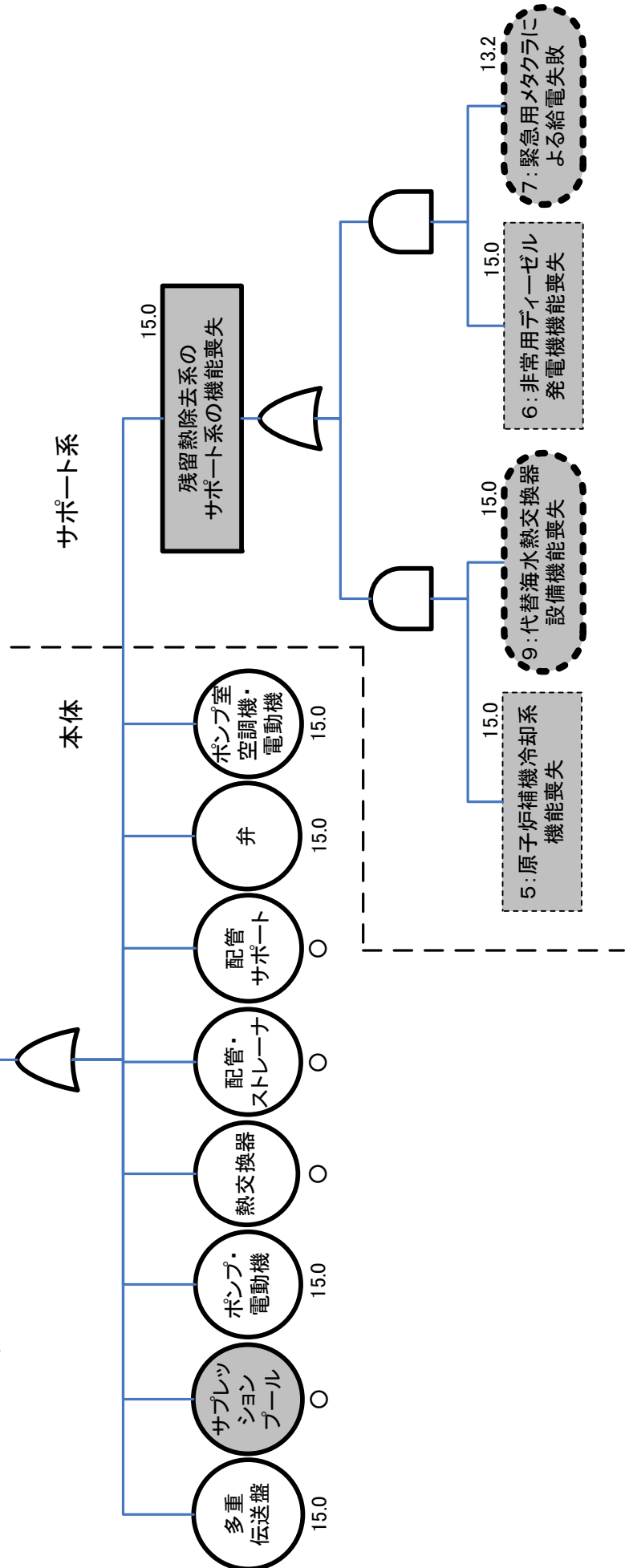

16: 残留熱除去系による原子炉格納容器からの除熱(サブレーションプール冷却モード)失敗のフォールトツリー

【許容津波高さの評価結果(単位:T.P.[m])】
・許容津波高さ:15.0

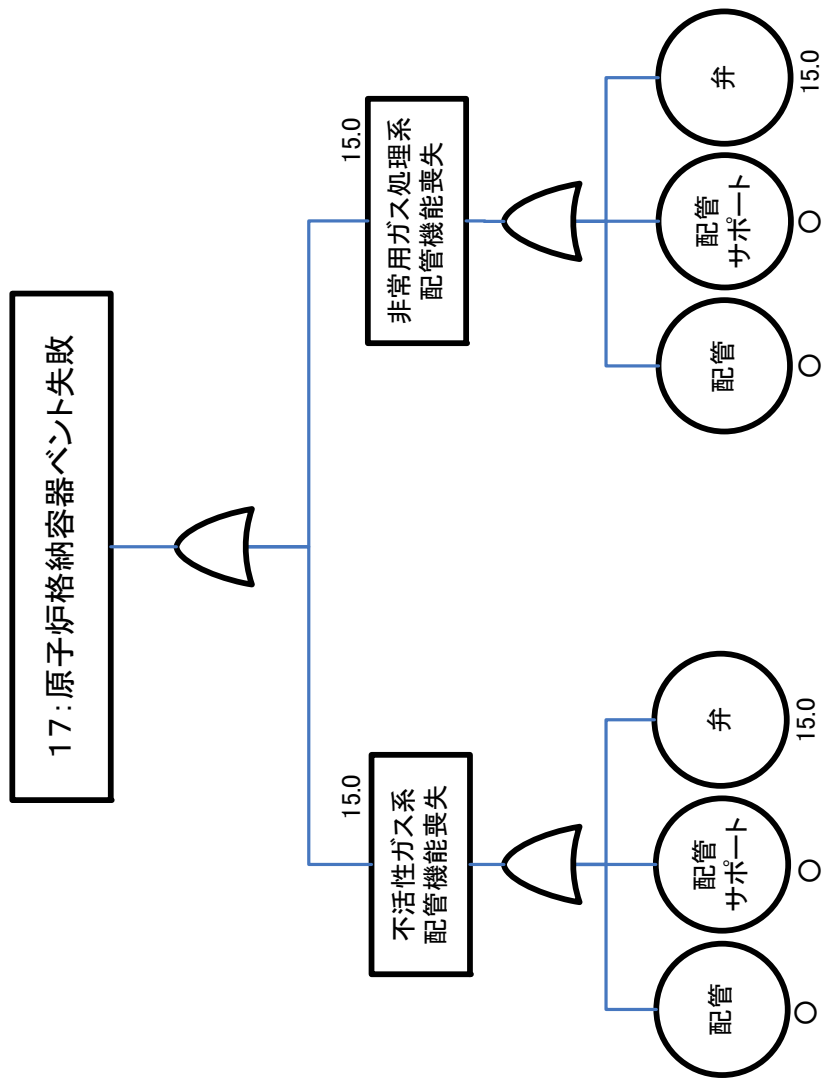

17: 原子炉格納容器ベント失敗のフォールトツリー

18: 代替系による注水失敗

【許容津波高さの評価結果(単位:T.P.[m])】
 ・許容津波高さ: 15.0

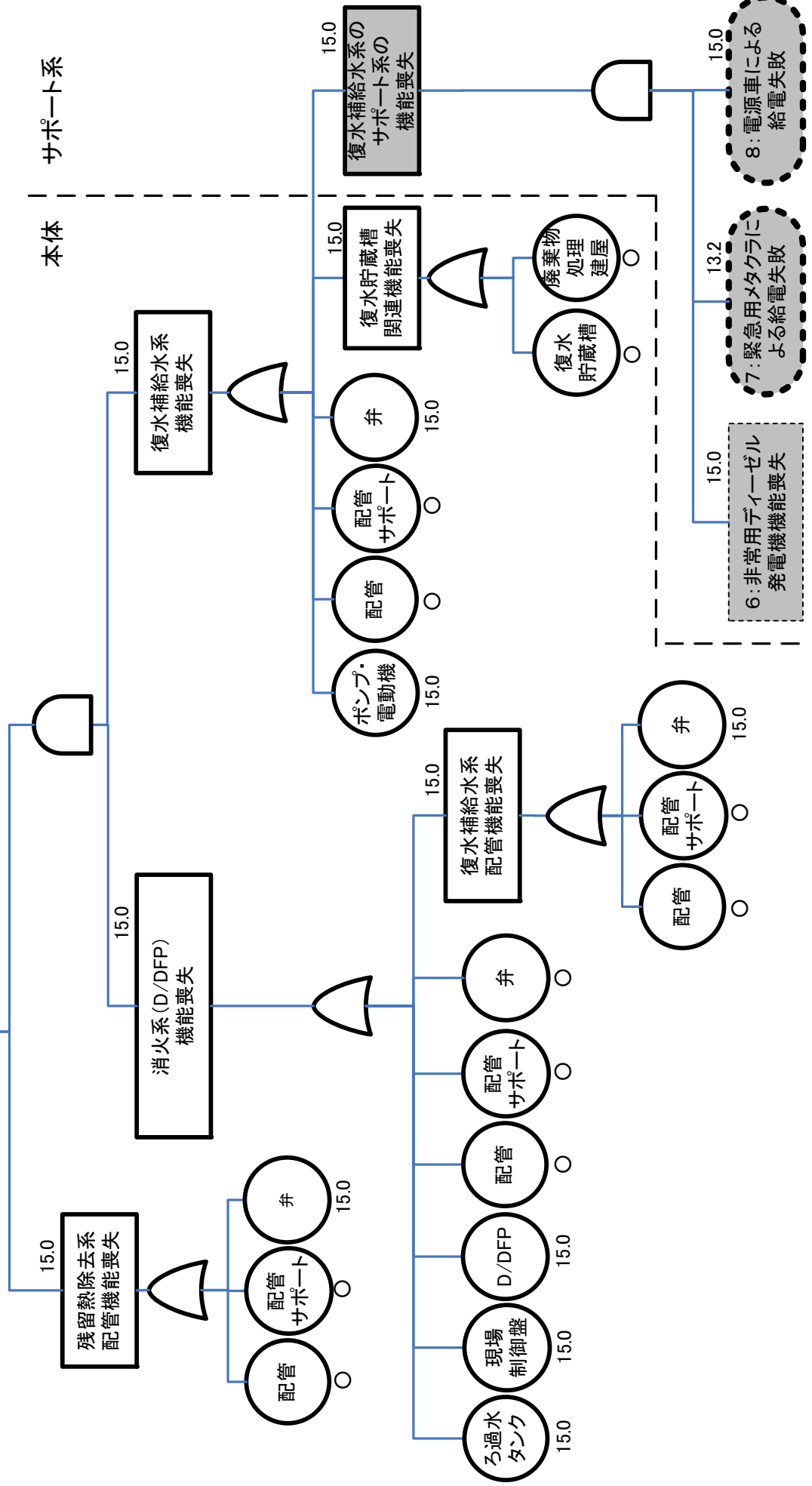

18: 代替系による注水失敗のフォールトツリー

【許容津波高さの評価結果(単位:T.P.[m])】
 ・許容津波高さ:15.0

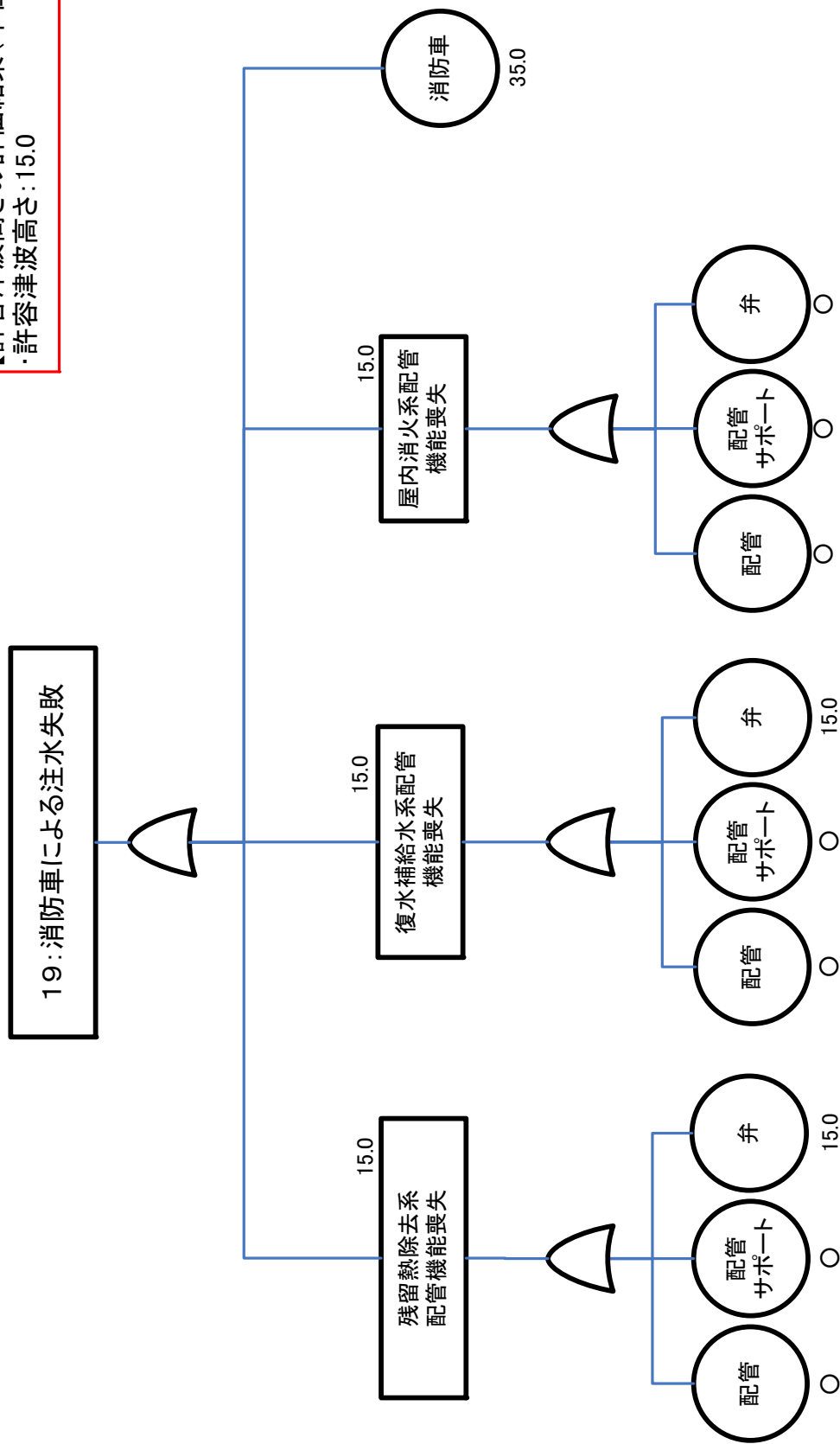

19: 消防車による注水失敗のフォールトツリー

起因事象：外部電源喪失 12.2 超

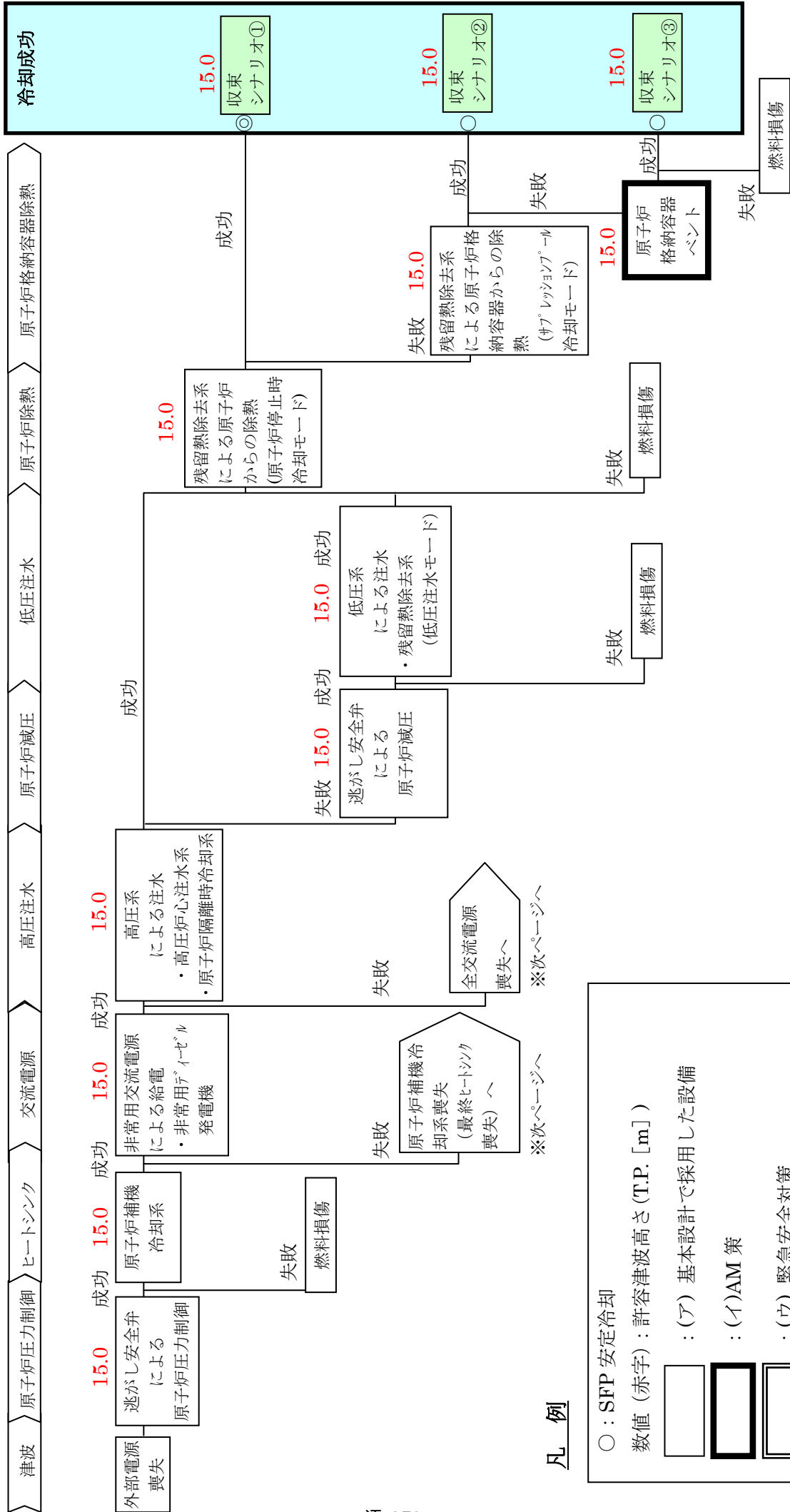

イベントツリーの各収束シナリオにおける許容津波高さ評価結果(津波・原子炉)

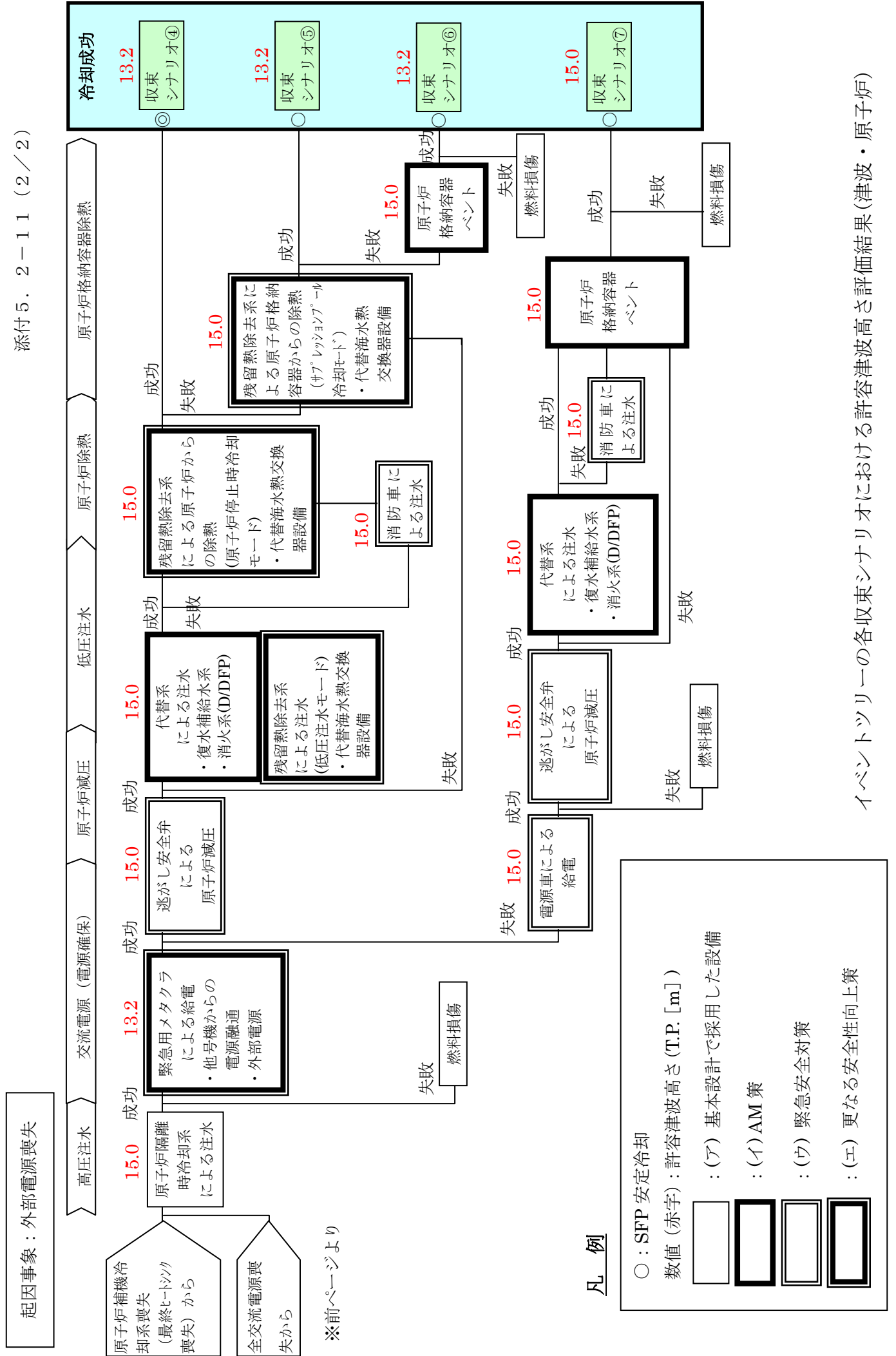

イベントツリーの各収束シナリオにおける許容津波高さ評価結果 (津波・原子炉)

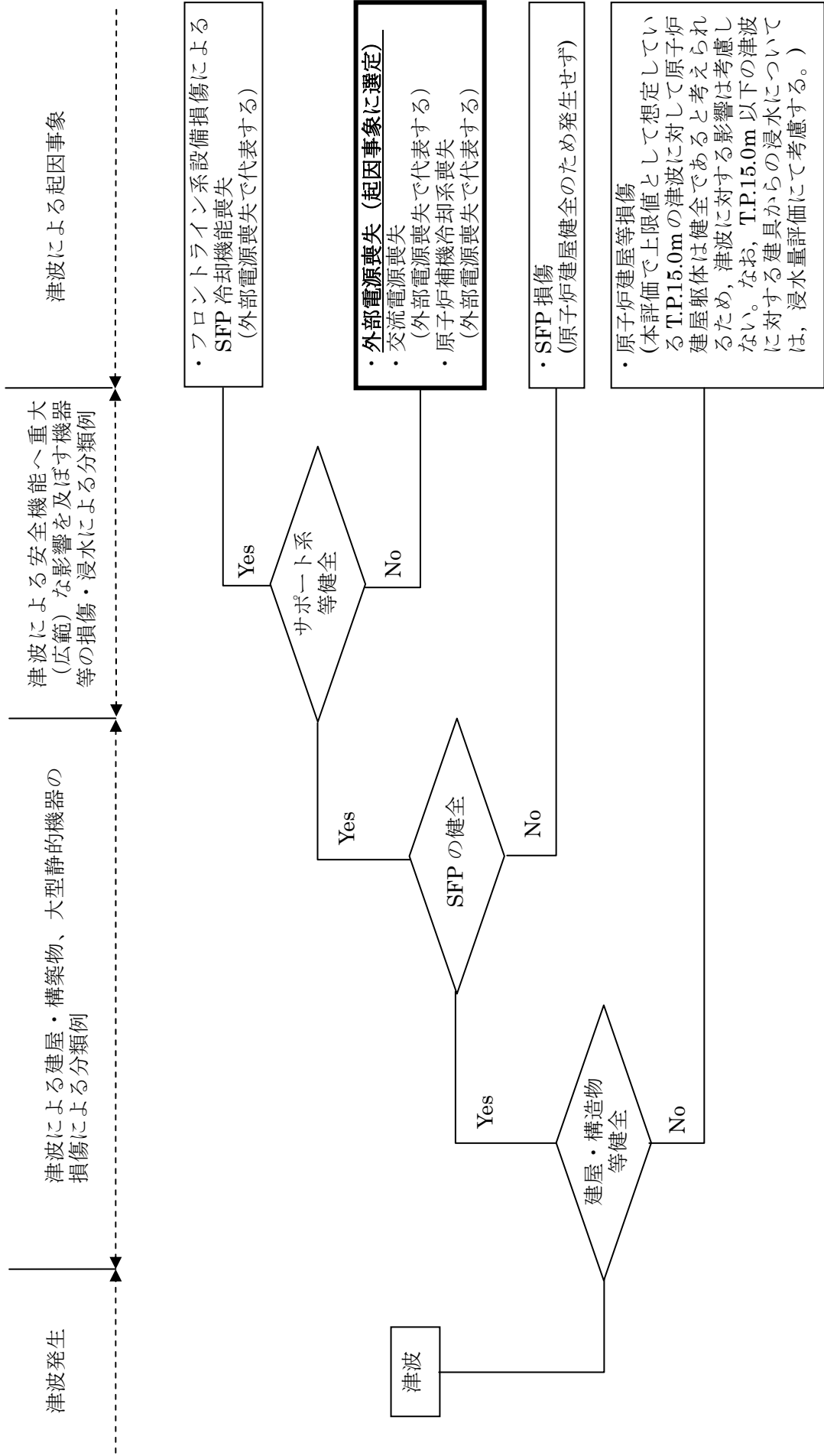

燃料の重大な損傷に至る起因事象選定フロー(津波・SFP)

起因事象に関連する設備の許容津波高さ評価結果 一覧表(津波・SFP)

設計津波高さT.P.(a) : 3.3

単位: [m]

起因事象	設 備		設置建屋	設置高さ T.P.(b)	許容津波 高さT.P.(c)	裕度(d) (c-a)	起因事象の 許容津波高さT.P.	起因事象の 裕度
外部電源喪失	低起動変圧器		YD	12.2	12.2	8.9	12.2	8.9
	66kV開閉所(高起動変圧器)		YD	13.2	13.2	9.9		
原子炉補機冷却系 喪失	原子炉補機冷却水系	ポンプ・電動機	T/B	4.9	15.0	11.7	15.0	11.7
		弁	R/B	-1.7	15.0	11.7		
	原子炉補機冷却海水系	ポンプ・電動機	T/B	4.9	15.0	11.7		
	多重伝送盤	—	R/B	4.8	15.0	11.7		
全交流電源喪失 ※3	非常用ディーゼル発電機	ディーゼル機関	R/B	12.3	15.0	11.7	15.0	11.7
		発電機	R/B	12.3	15.0	11.7		
		燃料移送ポンプ・ 電動機※1	YD	12.5	12.5	9.2		
		代替燃料移送ポン プ	YD	34.0	34.0	30.7		
		軽油タンク	YD (防油堤内)	12.5	15.0※2	11.7		
		現場制御盤	R/B	12.3	15.0	11.7		
		非常用送風機・電 動機	R/B	18.1	15.0	11.7		

※1 燃料移送ポンプは設置高さがT.P.12.5mであるが、当該ポンプの浸水に備え代替燃料移送ポンプを配備しており、機能を復旧することができる。

※2 軽油タンクは設置高さがT.P.12.5mであるが、静的機器であり、T.P.15.0mの津波を想定しても使用可能と考えられるため、許容津波高さをT.P.15.0mとした。

※3 全交流電源喪失は「外部電源喪失」と「非常用ディーゼル発電機の機能喪失」の重畳により発生する。

イベントツリーに係る設備の機能的な関連の整理(津波・SFP)

SFPの イベントツリーの ヘッドラインに採用した 設備等	ヒートシンク 原子炉補機 冷却系	交流電源		SFPからの除熱 (非常用交流電源による 給電の場合)		交流電源 (電源確保)			SFPへの注水					
		非常用交流電 源による給電		残留熱除去系 (最大熱負荷 モード)		緊急用メタクラによる給電		電源車 による給電		補給水系		消火系 (D/DFP)	残留熱除去系	消防車
		非常用 ディーゼル 発電機	非常用 交流電機	燃料プール 冷却浄化系	燃料プール 冷却浄化系	他号機からの 電源融通	【参考】 空冷式 GTG	サブレスシヨ ンプール 浄化系	復水補給水系					
機能的に関連する 設備等														
直流電源			直流電源※1											
計 御； 制														
電源 盤			非常用電源盤											
原子炉 補機 冷却系			タービン建屋(海水熱交換器区 非常用電源盤)											
			原子炉補機冷却水系											
			原子炉補機冷却海水系											
交流 電源			非常用ディーゼル発電機											
			緊急用メタクラによる給電											
			電源車による給電											
			代替海水熱交換器設備											

※1：全交流電源喪失時、直流電源は放電により電圧が低下するため、これを補うために交流電源による充電を行う必要があるが、5.1章では地震による直流電源設備の機能維持の観点から評価することとし、
直流電源の時間継続性については5.4章全交流電源喪失においては5.4章全交流電源喪失において評価する

※2：津波のSFPの評価における中央制御室等 計測・制御設備とは、中央制御室及び中央制御室外原子炉停止装置等の計測・制御設備をいう

※3：残留熱除去系の運転には、ヒートシンクとして原子炉補機冷却系(原子炉補機冷却水系及び原子炉補機冷却海水系)又は代替海水熱交換器設備の運転が必要

※4：燃料プール補給水系及び復水補給水系は、非常用ディーゼル発電機、緊急用メタクラ又は電源車の何れかによる給電にて使用可能

※5：残留熱除去系は、非常用ディーゼル発電機又は緊急用メタクラの何れかによる給電にて使用可能

※6：残留熱除去系の運転に代替海水熱交換器設備を使用する場合は、代替海水熱交換器設備の運転用に電源車が必要

凡例
○：関連する設備
-：当該設備

影響緩和機能に関連する設備の許容津波高さ 一覧表(津波・SFP) (フロントライン系)

設計津波高さT.P.(a) : 3.3

単位: [m]

フロントライン系			設置建屋	設置高さ T.P.(b)	許容津波 高さT.P.(c)	裕度(d) (c-a)	備 考
緩和機能	設備名						
SFPからの除熱 (残留熱除去系 (最大熱負荷 モード))	残留熱除去系 (最大熱負荷 モード)	ポンプ・電動機	R/B	-7.9	15.0	11.7	
		弁	R/B	-1.7	15.0	11.7	
		多重伝送盤	R/B	4.8	15.0	11.7	
		ポンプ室空調 機・電動機	R/B	-8.0	15.0	11.7	
SFPからの除熱 (燃料プール冷却 浄化系)	燃料プール冷却 浄化系	ポンプ・電動機	R/B	18.1	15.0	11.7	
		弁	R/B	18.1	15.0	11.7	
		多重伝送盤	R/B	4.8	15.0	11.7	
SFPへの注水 (補給水系)	サブプレッショ ンプール浄化系	ポンプ・電動機	R/B	-8.1	15.0	11.7	
		弁	R/B	-8.1	15.0	11.7	
		多重伝送盤	R/B	4.8	15.0	11.7	
	復水補給水系	ポンプ・電動機	Rw/B	-5.9	15.0	11.7	
		弁	Rw/B	-5.9	15.0	11.7	
	残留熱除去系 配管	弁	R/B	4.8	15.0	11.7	復水補給水ポンプによる注水にて使用 する弁
SFPへの注水 (消火系 (D/DFP))	消火系	D/DFP	その他 (給水建屋)	12.5	15.0	11.7	※1:ろ過水タンクは設置高さが T.P.12.5mであるが、静的機器であ り、T.P.15.0mの津波を想定しても使 用可能と考えられるため、許容津波 高さをT.P.15.0mとした。
		現場制御盤	その他 (給水建屋)	12.4	15.0	11.7	
		ろ過水タンク	YD	12.5	15.0※1	11.7	
	復水補給水系 配管	弁	R/B	4.8	15.0	11.7	D/DFPによる注水にて使用する弁
	燃料プール冷却 浄化系配管	弁	R/B	23.5	15.0	11.7	D/DFPによる注水にて使用する弁
SFPへの注水 (残留熱除去 系)	残留熱除去系	ポンプ・電動機	R/B	-7.9	15.0	11.7	
		弁	R/B	-1.7	15.0	11.7	
		多重伝送盤	R/B	4.8	15.0	11.7	
		ポンプ室空調 機・電動機	R/B	-8.0	15.0	11.7	
SFPへの注水 (消防車)	消防車	消防車	YD	35.0	35.0	31.7	
	復水補給水系 配管	弁	R/B	4.8	15.0	11.7	消防車による注水にて使用する弁
	燃料プール冷却 浄化系配管	弁	R/B	23.5	15.0	11.7	消防車による注水にて使用する弁

影響緩和機能に関連する設備の許容津波高さ 一覧表(津波・SFP) (サポート系)

設計津波高さT.P.(a) : 3.3

単位 : [m]

サポート系			設置建屋	設置高さ T.P.(b)	許容津波 高さT.P.(c)	裕度(d) (c-a)	備 考
緩和機能	設備名						
直流電源	直流電源	蓄電池	C/B	6.5	15.0	11.7	
		充電器	C/B	6.5	15.0	11.7	
		直流主母線盤	C/B	6.5	15.0	11.7	
中央制御室 等計測・制 御設備	原子炉系計装 ラック	—	R/B	4.8	15.0	11.7	
	中央制御室外原子炉停止盤	—	R/B	4.8	15.0	11.7	
	中央制御室制御盤	—	C/B	17.3	15.0	11.7	
	バイタル交流電源設備	—	C/B	6.5	15.0	11.7	
電源盤	非常用電源盤	メタクラ	R/B	4.8	15.0	11.7	
		パワーセンタ	R/B	4.8	15.0	11.7	
		動力変圧器	R/B	4.8	15.0	11.7	
		モータコントロール センタ	R/B	4.8	15.0	11.7	
	タービン建屋(海水熱交換 器区域) 非常用電源盤	パワーセンタ	T/B	-1.1	15.0	11.7	
		動力変圧器	T/B	-1.1	15.0	11.7	
原子炉補機 冷却系	原子炉補機冷却水系	ポンプ・電動機	T/B	4.9	15.0	11.7	
		弁	R/B	-1.7	15.0	11.7	
	原子炉補機冷却海水系	ポンプ・電動機	T/B	4.9	15.0	11.7	
	多重伝送盤	—	R/B	4.8	15.0	11.7	
交流電源	非常用ディーゼル発電機	ディーゼル機関	R/B	12.3	15.0	11.7	※2:燃料移送ポンプは設置高さが T.P.12.5mであるが、当該ポンプの 浸水に備え代替燃料移送ポンプを配 備しており、機能を復旧することがで きる。 ※3:軽油タンクは設置高さが T.P.12.5mであるが、静的機器で あり、T.P.15.0mの津波を想定し ても使用可能と考えられるため、 許容津波高さをT.P.15.0mとし た。
		発電機	R/B	12.3	15.0	11.7	
		燃料移送ポンプ・電動機 ※2	YD	12.5	12.5	9.2	
		代替燃料移送ポンプ	YD	34.0	34.0	30.7	
		軽油タンク	YD (防油堤内)	12.5	15.0 ※3	11.7	
		現場制御盤	R/B	12.3	15.0	11.7	
		非常用送風機・電動機	R/B	18.1	15.0	11.7	
交流電源 (電源確 保)	緊急用メタクラによる給電	緊急用メタクラ	YD	27.2	27.2	23.9	
		500 kV開閉所	YD	13.2	13.2	9.9	
		66 kV開閉所 (高起動変圧器)	YD	13.2	13.2	9.9	
		154 kV開閉所	YD	27.0	27.0	23.7	
		(参考) 空冷式GTG	YD	35.0	35.0	31.7	
	電源車による給電	電源車	YD	35.0	35.0	31.7	

影響緩和機能に関連する設備の許容津波高さ 一覧表(津波・SFP) (サポート系)

設計津波高さT.P.(a) : 3.3







単位 : [m]

サポート系		設置建屋	設置高さ T.P.(b)	許容津波 高さT.P.(c)	裕度(d) (c-a)	備 考
緩和機能	設備名					
代替海水 熱交換器設 備	代替海水熱交換器設備	代替熱交換器車	YD	35.0	35.0	31.7
		水中ポンプ	YD	34.0	34.0	30.7
		移動式変圧器	YD	35.0	35.0	31.7
		電源車	YD	35.0	35.0	31.7
	原子炉補機冷却水系配管	弁	R/B	-1.7	15.0	11.7

影響緩和機能のフォールトツリー (津波・SFP)

- 1 : 直流電源機能喪失のフォールトツリー
- 2 : 中央制御室等 計測・制御設備機能喪失のフォールトツリー
- 3 : 非常用電源盤機能喪失のフォールトツリー
- 4 : タービン建屋 (海水熱交換器区域) 非常用電源盤機能喪失のフォールトツリー
- 5 : 原子炉補機冷却系機能喪失のフォールトツリー
- 6 : 非常用ディーゼル発電機機能喪失のフォールトツリー
- 7 : 緊急用メタクラによる給電失敗のフォールトツリー
- 8 : 電源車による給電失敗のフォールトツリー
- 9 : 代替海水熱交換器設備機能喪失のフォールトツリー
- 10 : 残留熱除去系 (最大熱負荷モード) による SFP からの除熱失敗のフォールトツリー
- 11 : 燃料プール冷却浄化系による SFP からの除熱失敗のフォールトツリー
- 12 : 補給水系による SFP への注水失敗のフォールトツリー
- 13 : 消火系 (D/DFP) による SFP への注水失敗のフォールトツリー
- 14 : 残留熱除去系による SFP への注水失敗のフォールトツリー
- 15 : 消防車による SFP への注水失敗のフォールトツリー

フォールトツリーの凡例

	: (ア) 設備等
	: (イ) 系統等
	: (ウ) 非常用ディーゼル発電機が使用可能な場合に使用する系統等
	: (エ) 原子炉補機冷却系喪失及び全交流電源喪失の場合に使用する系統等
	: (オ) 起因事象又はイベントツリー上の前段の成功事象にて裕度の評価を実施済みであり、当該フォールトツリーでは評価対象としない系統等
	: (カ) 論理積(ANDゲート)
	: (キ) 論理和(ORゲート)

許容津波高さ

数値	: 許容津波高さ評価結果 <一覧表に示す設備等の許容津波高さ(単位:T.P.[m])>
—	: 許容津波高さを評価していない設備等
○	: 配管等の静的機器、又は格納容器内に設置の設備等。これらの設備等は浸水により機能喪失に至らないため、許容津波高さの評価結果に影響しない。 ただし、系統等が全てこれらの静的機器等で構成される場合は、当該設備が設置されている建屋の浸水対策高さを許容津波高さとする。

【許容津波高さの評価結果(単位:T.P.[m])】
 ・許容津波高さ:15.0

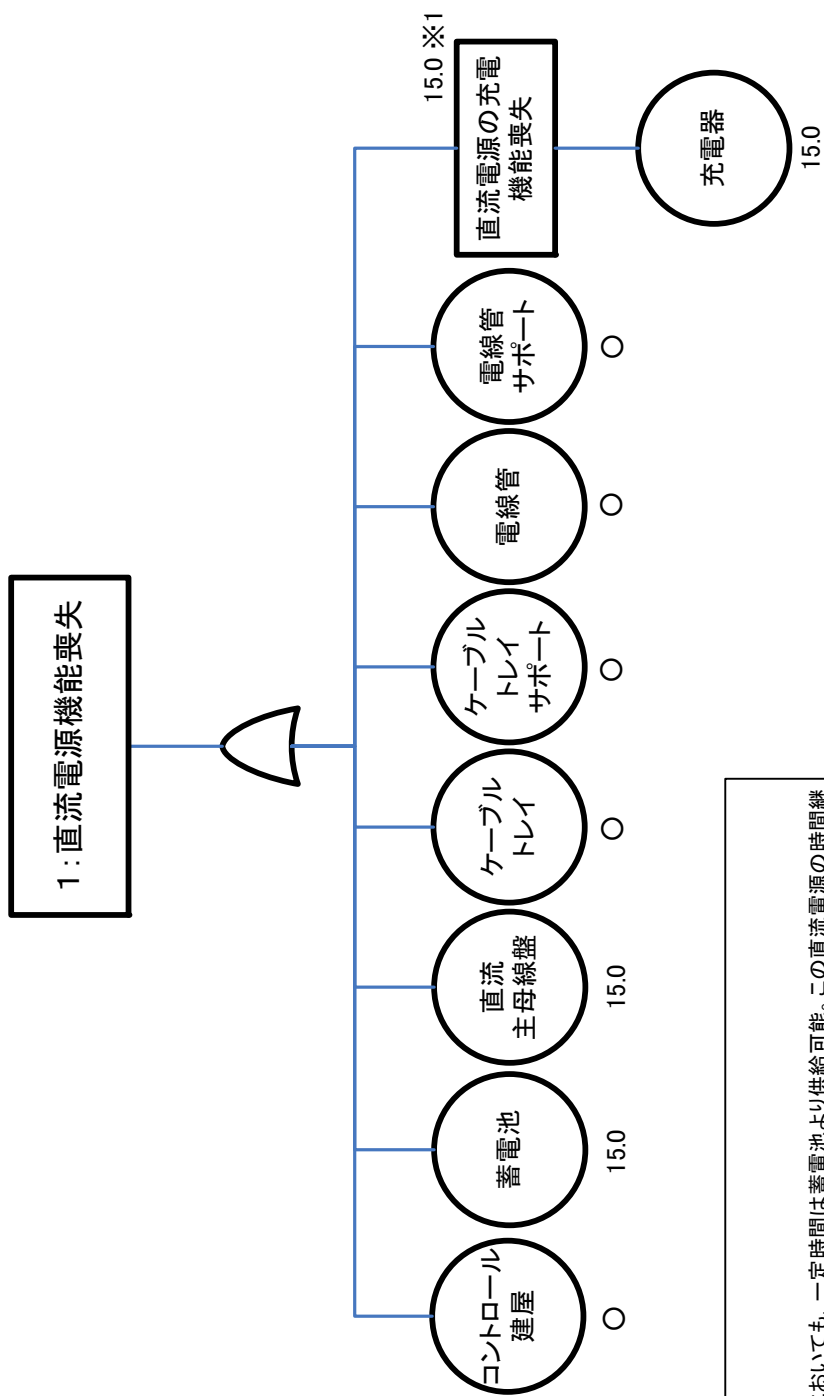

【注釈】

※1: 直流電源は充電機能が喪失した場合においても、一定時間は蓄電池より供給可能。この直流電源の時間継続性については、5.4章全交流電源喪失において評価することとし、5.2章では津波による直流電源設備の機能維持の観点から評価する。

1: 直流電源機能喪失のフォールトツリー

【許容津波高さの評価結果(単位:T.P.[m])】
・許容津波高さ:15.0

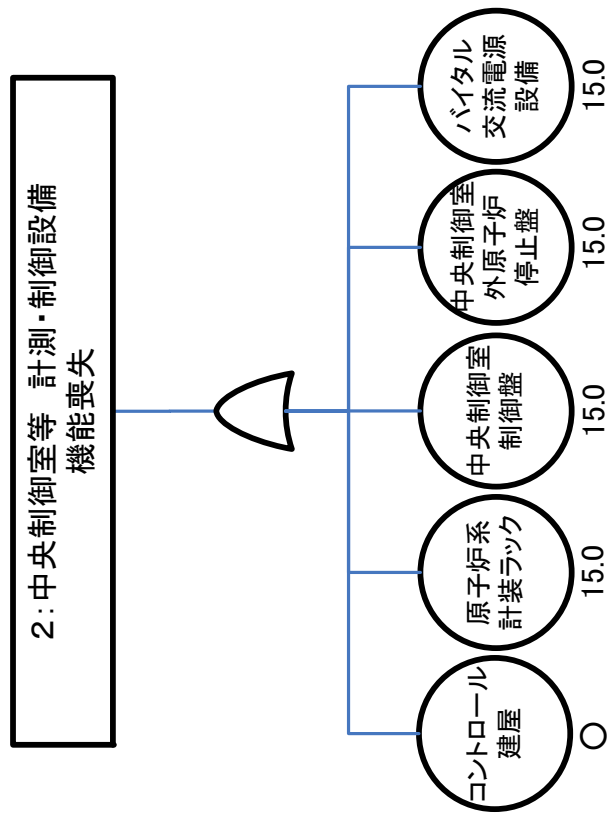

2: 中央制御室等 計測・制御設備機能喪失のフォールトツリー

【許容津波高さの評価結果(単位:T.P.[m])】
 ・許容津波高さ:15.0

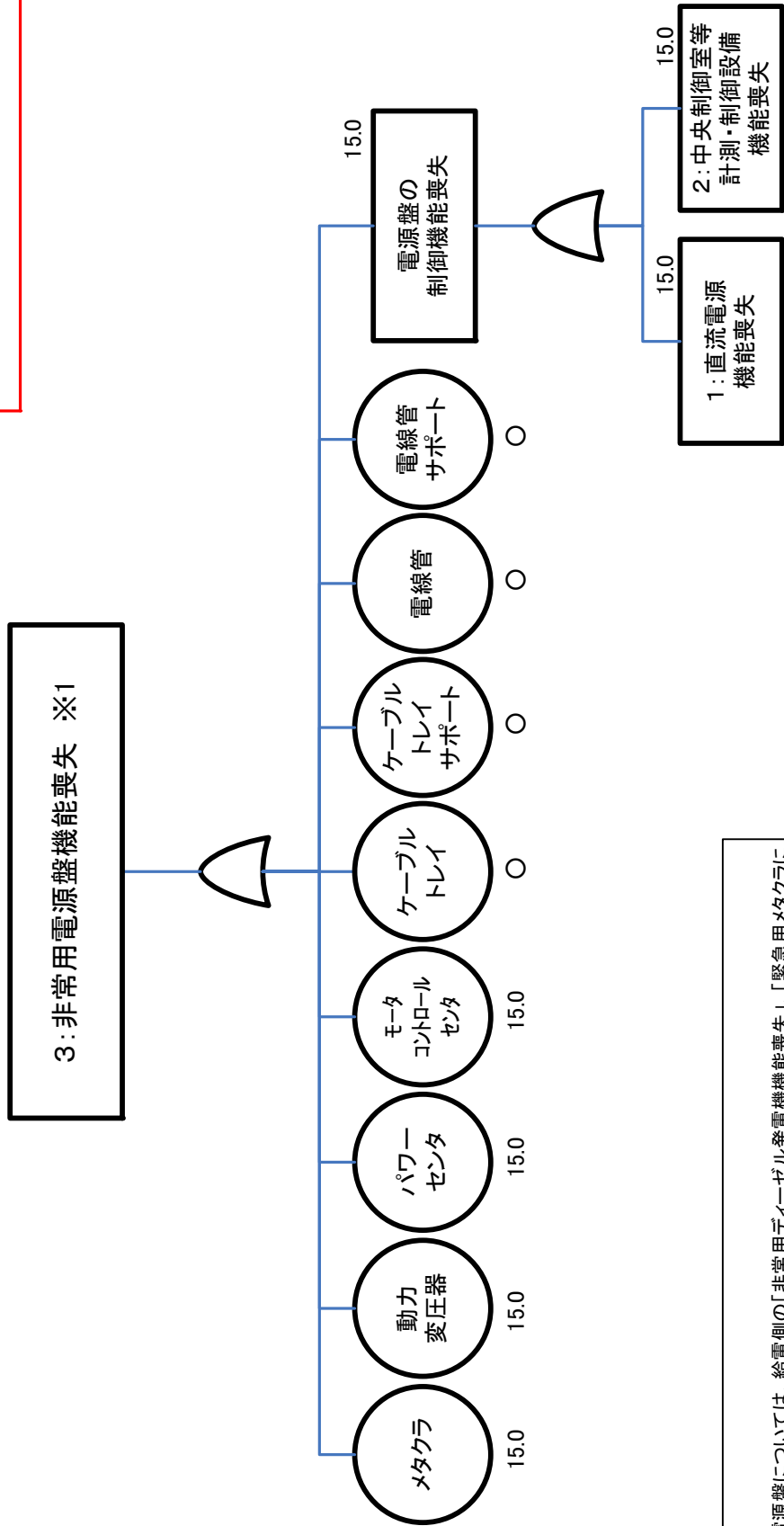

【注釈】
 ※1: 電源盤については、給電側の「非常用ディーゼル発電機機能喪失」、「緊急用メタケラによる給電失敗」又は「電源車による給電失敗」に含めて評価した。

3: 非常用電源盤機能喪失のフォールトツリー

【許容津波高さの評価結果(単位:T.P.[m])】
 ・許容津波高さ:15.0

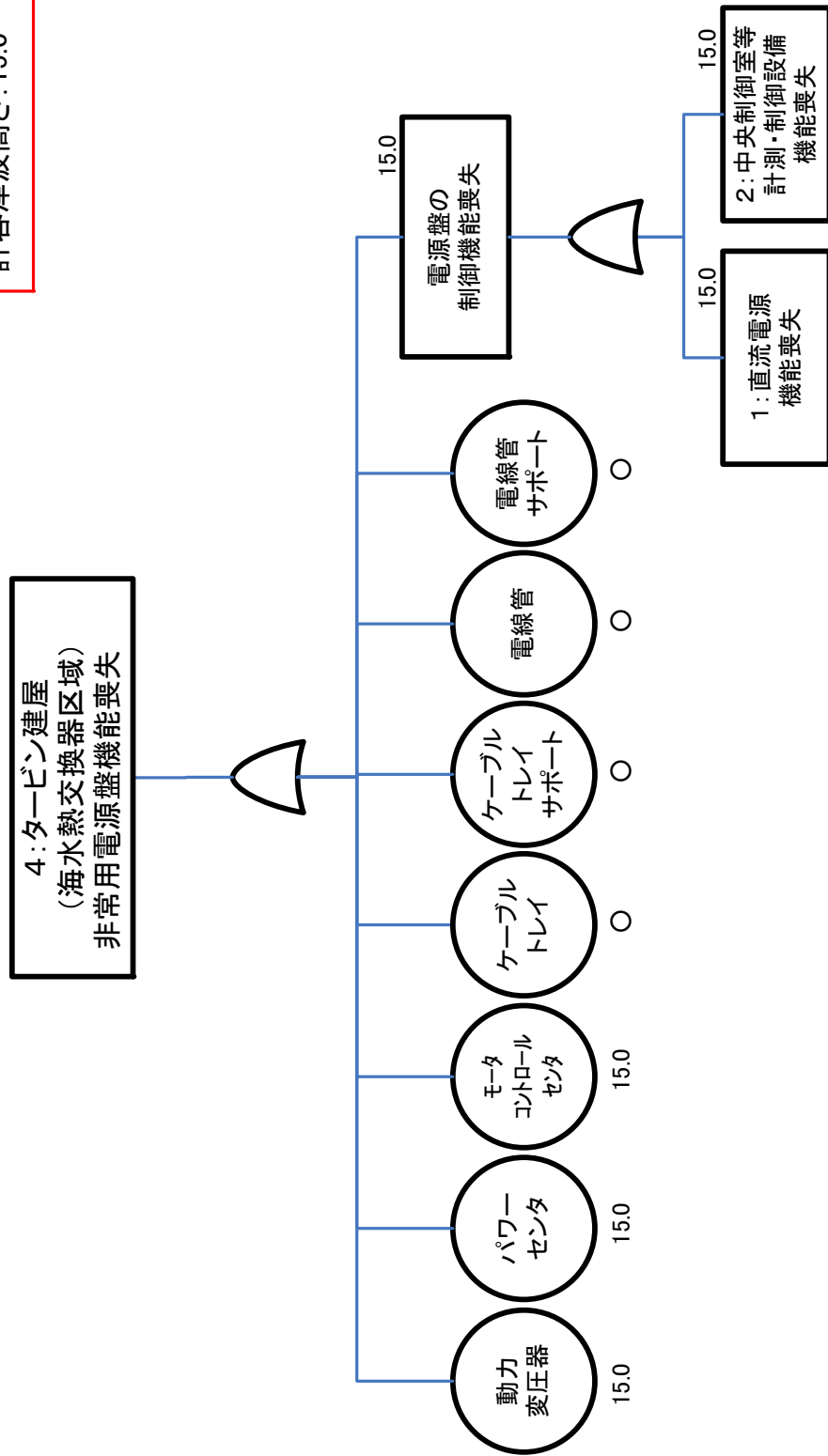

4: タービン建屋 (海水熱交換器区域) 非常用電源盤機能喪失のフォールトツリー

【許容津波高さの評価結果(単位:T.P.[m])】
 ・許容津波高さ:15.0

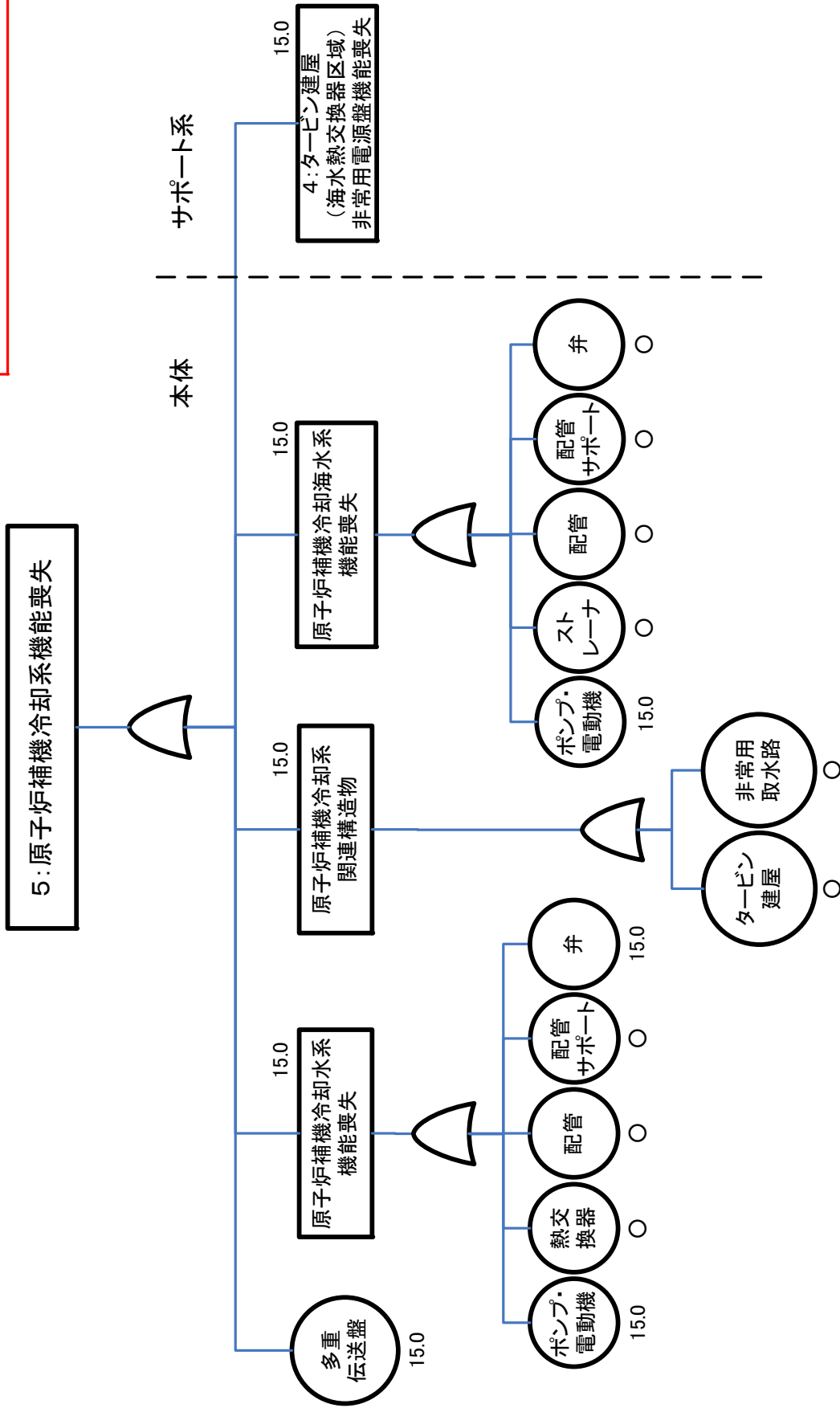

5: 原子炉補機冷却系機能喪失のフォールトツリー

【許容津波高さの評価結果(単位:T.P.[m])】
 ・許容津波高さ:15.0

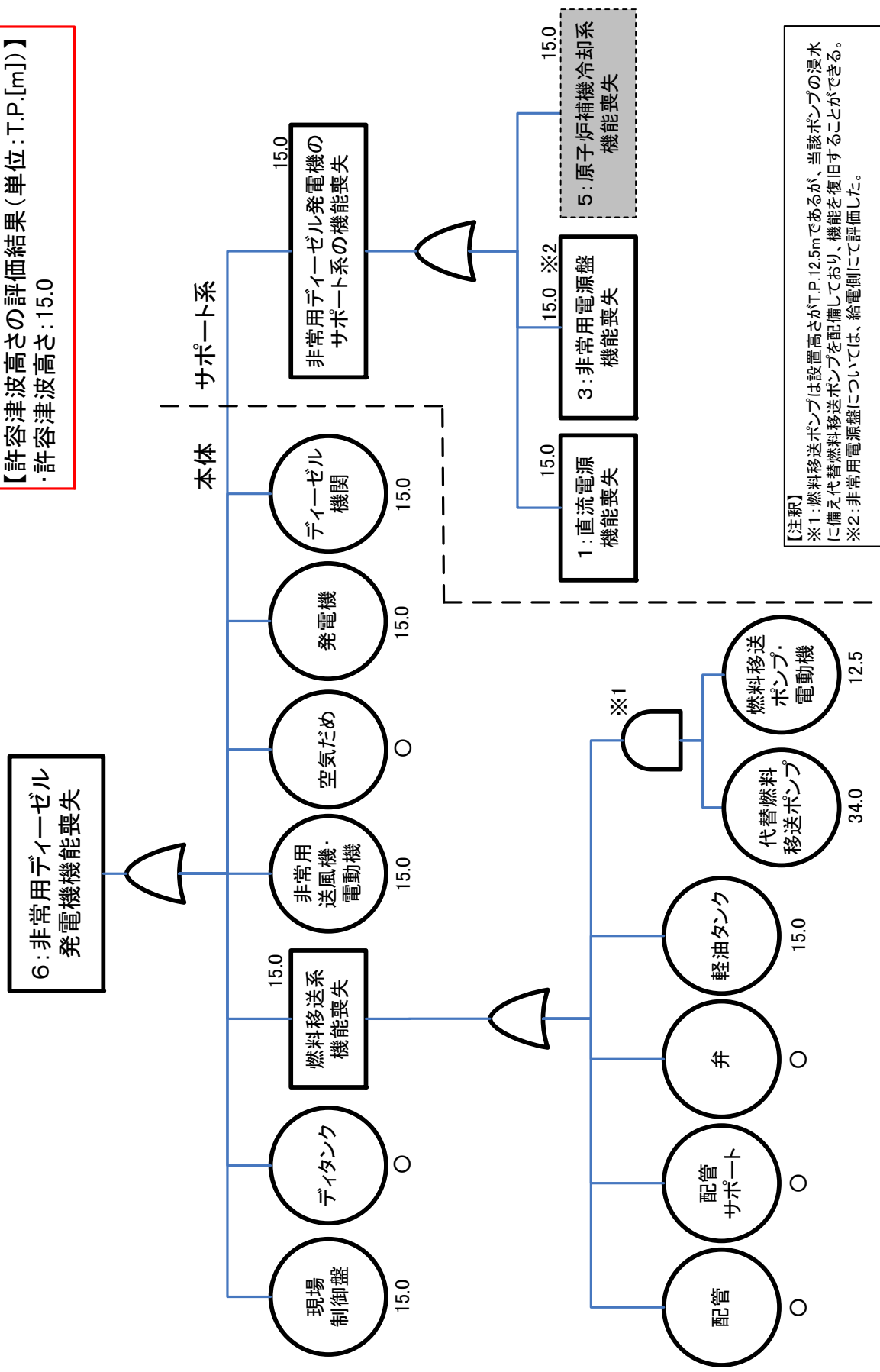

6: 非常用ディーゼル発電機機能喪失のフォールトツリー

【許容津波高さの評価結果(単位:T.P.[m])】
・許容津波高さ:13.2

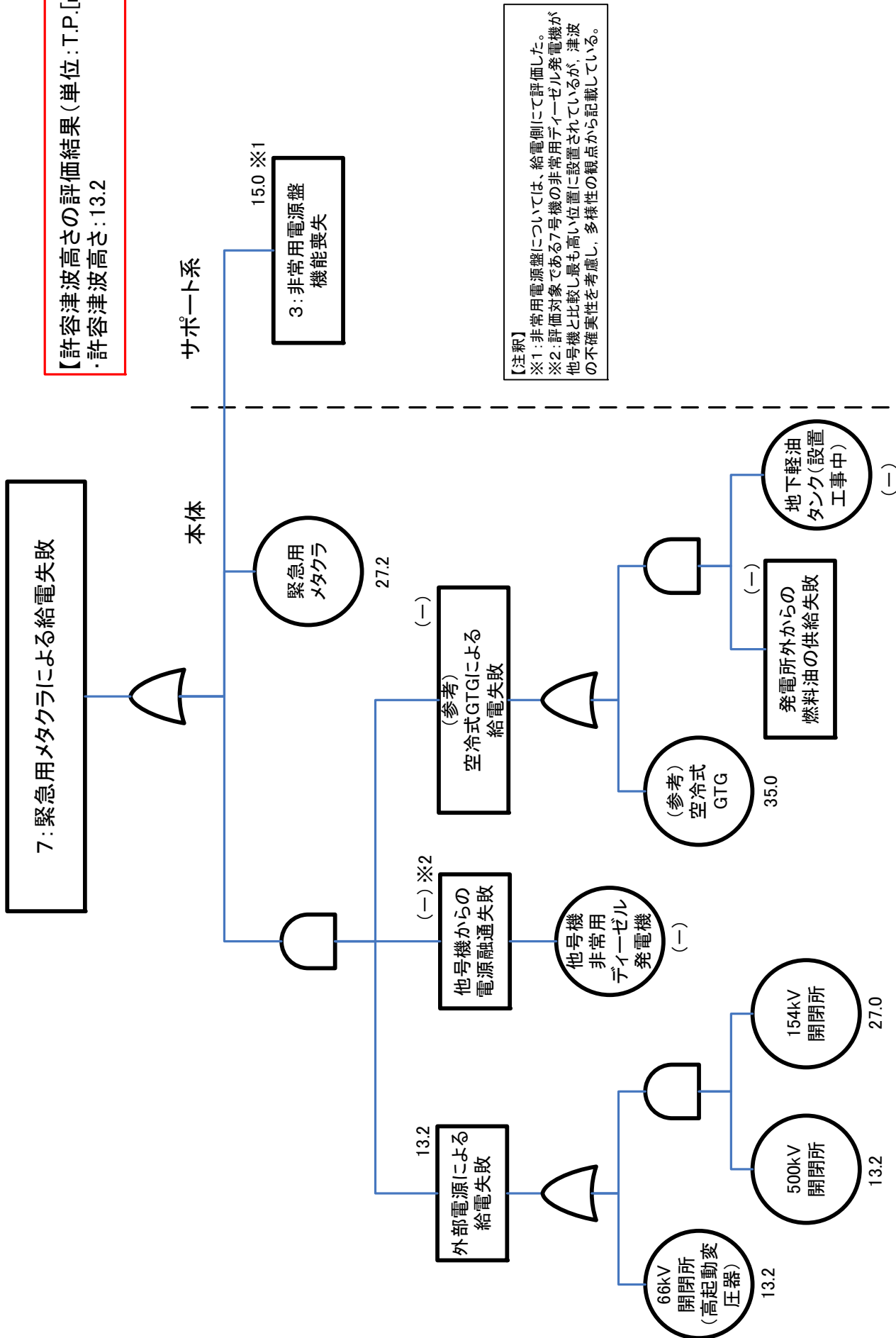

【注釈】
※1: 非常用電源盤については、給電側にて評価した。
※2: 評価対象である7号機の非常用ディーゼル発電機が他号機と比較し最も高い位置に設置されているが、津波の不確実性を考慮し、多様性の観点から記載している。

7: 緊急用メタクラによる給電失敗のフォールトツリー

【許容津波高さの評価結果(単位:T.P.[m])】
・許容津波高さ:15.0

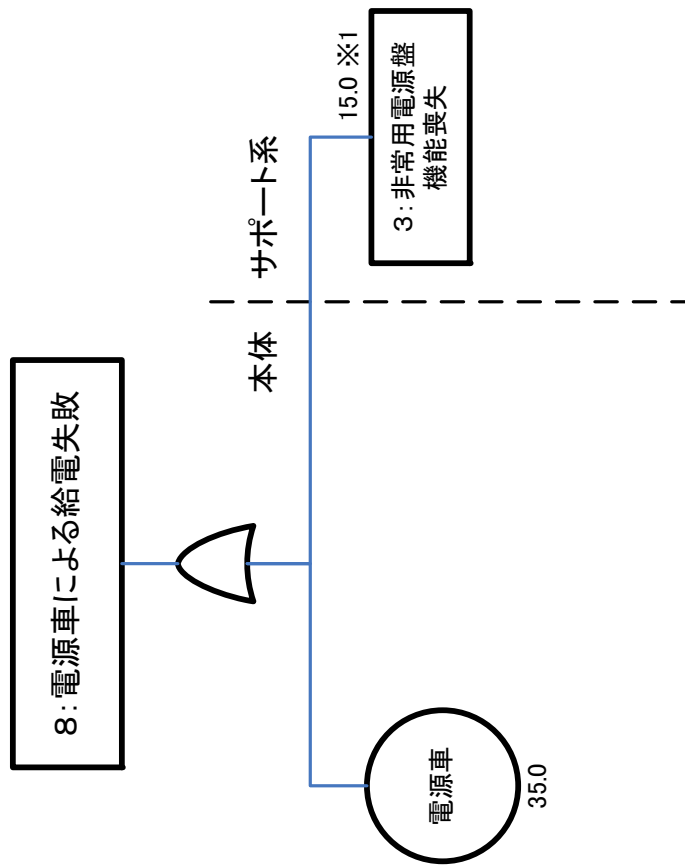

【注釈】
※1: 非常用電源盤については、給電側にて評価した。

8: 電源車による給電失敗のフォールトツリー

【許容津波高さの評価結果(単位:T.P.[m])】
 ・許容津波高さ:15.0

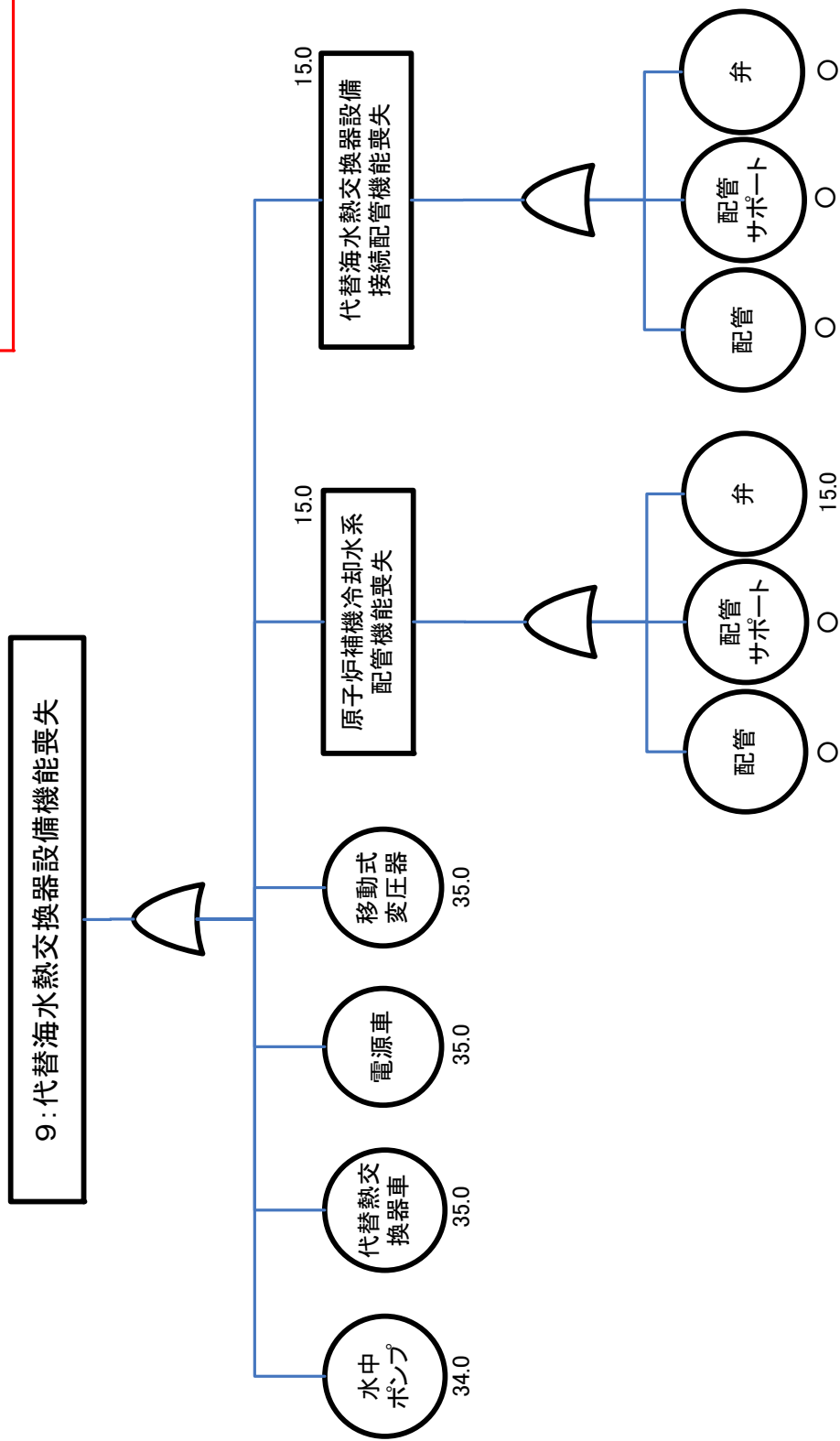

9:代替海水熱交換器設備機能喪失のフォールトツリー

【許容津波高さの評価結果(単位:T.P.[m])】
 ・許容津波高さ:15.0

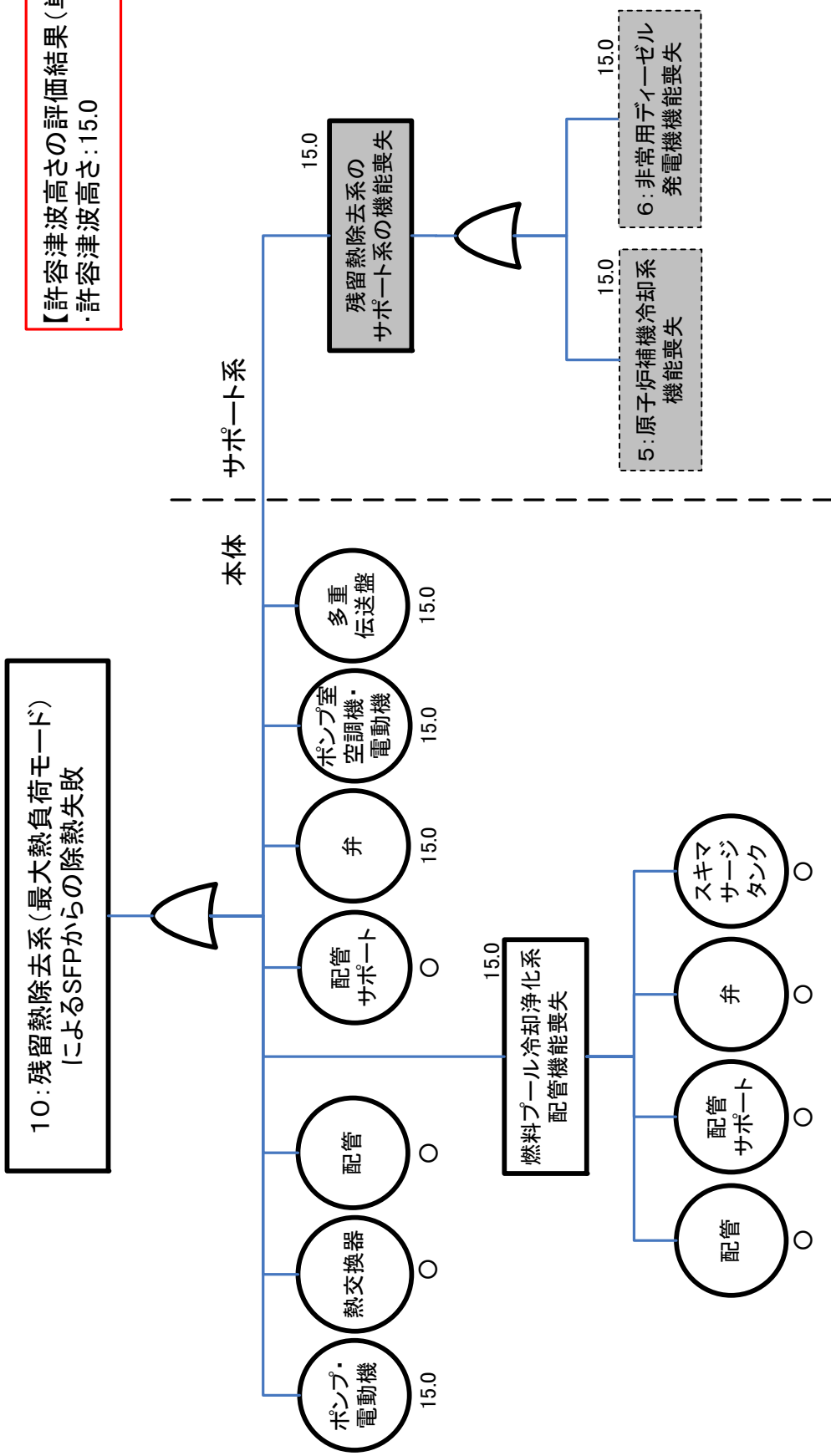

10: 残留熱除去系(最大熱負荷モード)によるSFPからの除熱失敗のフォールトツリー

【許容津波高さの評価結果(単位:T.P.[m])】
・許容津波高さ:15.0

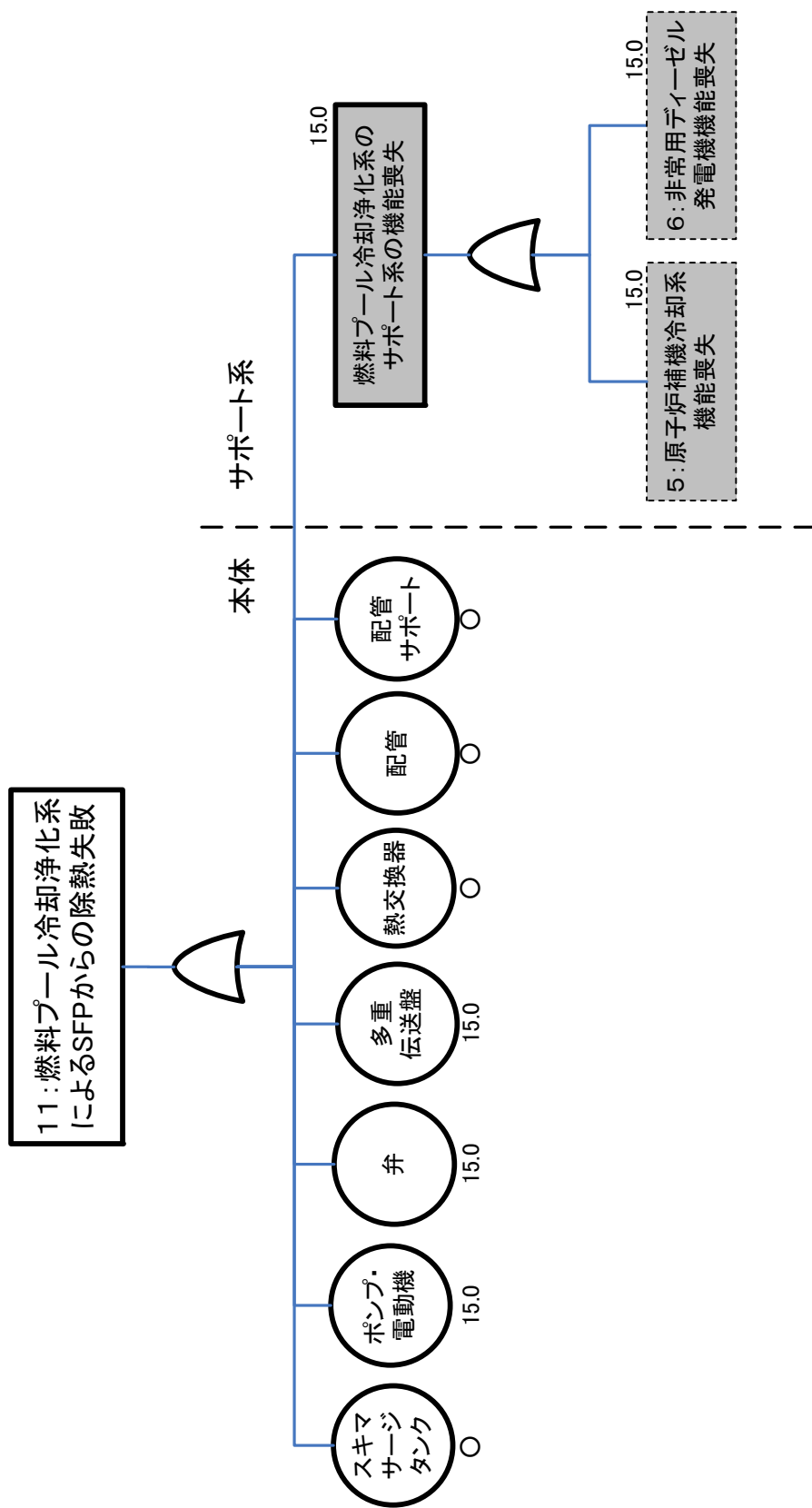

11: 燃料プール冷却浄化系によるSFPからの除熱失敗のフォールトツリー

12: 補給水系による SFPへの注水失敗

【許容津波高さの評価結果(単位:T.P.[m])】
 ・許容津波高さ:15.0

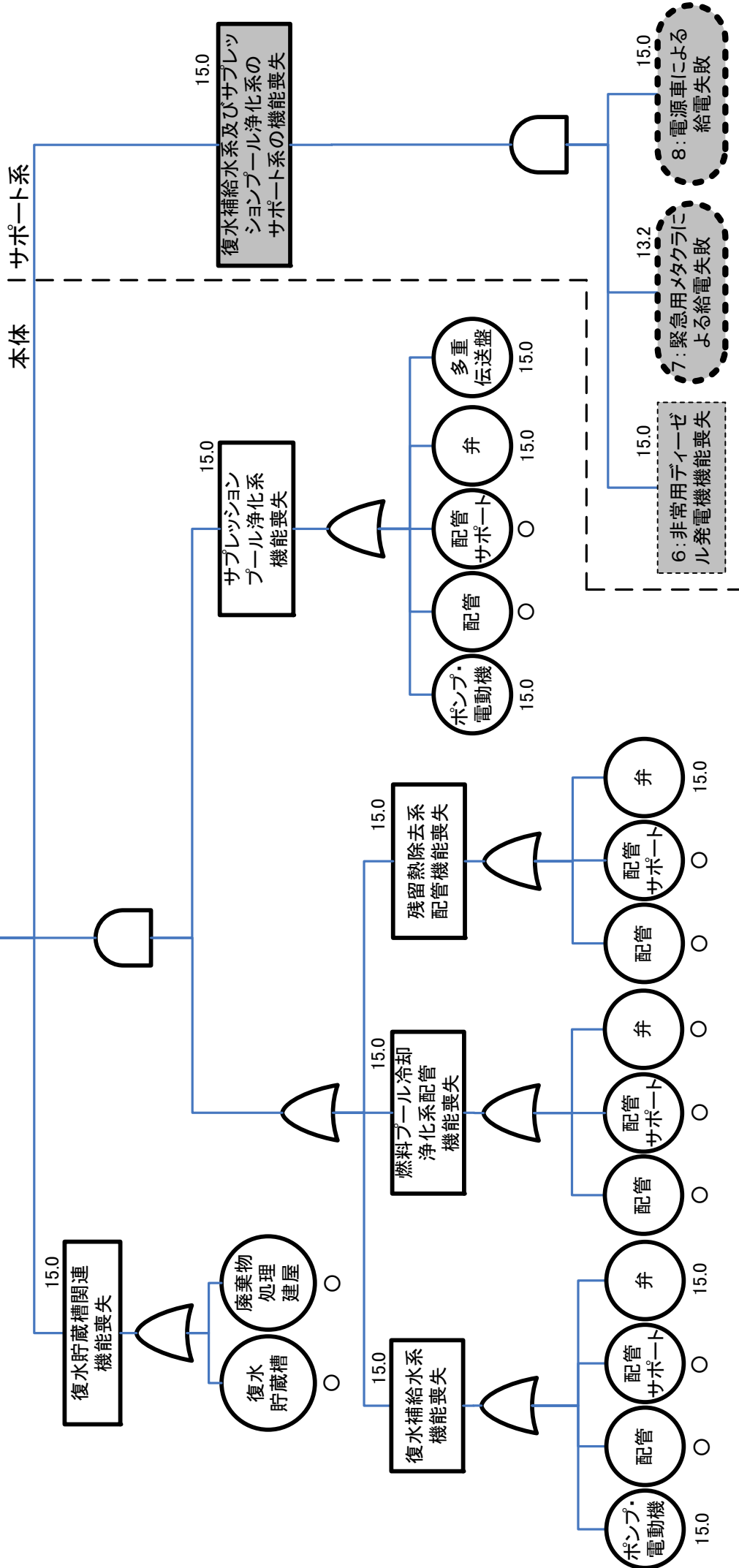

12: 補給水系によるSFPへの注水失敗のフォールトツリー

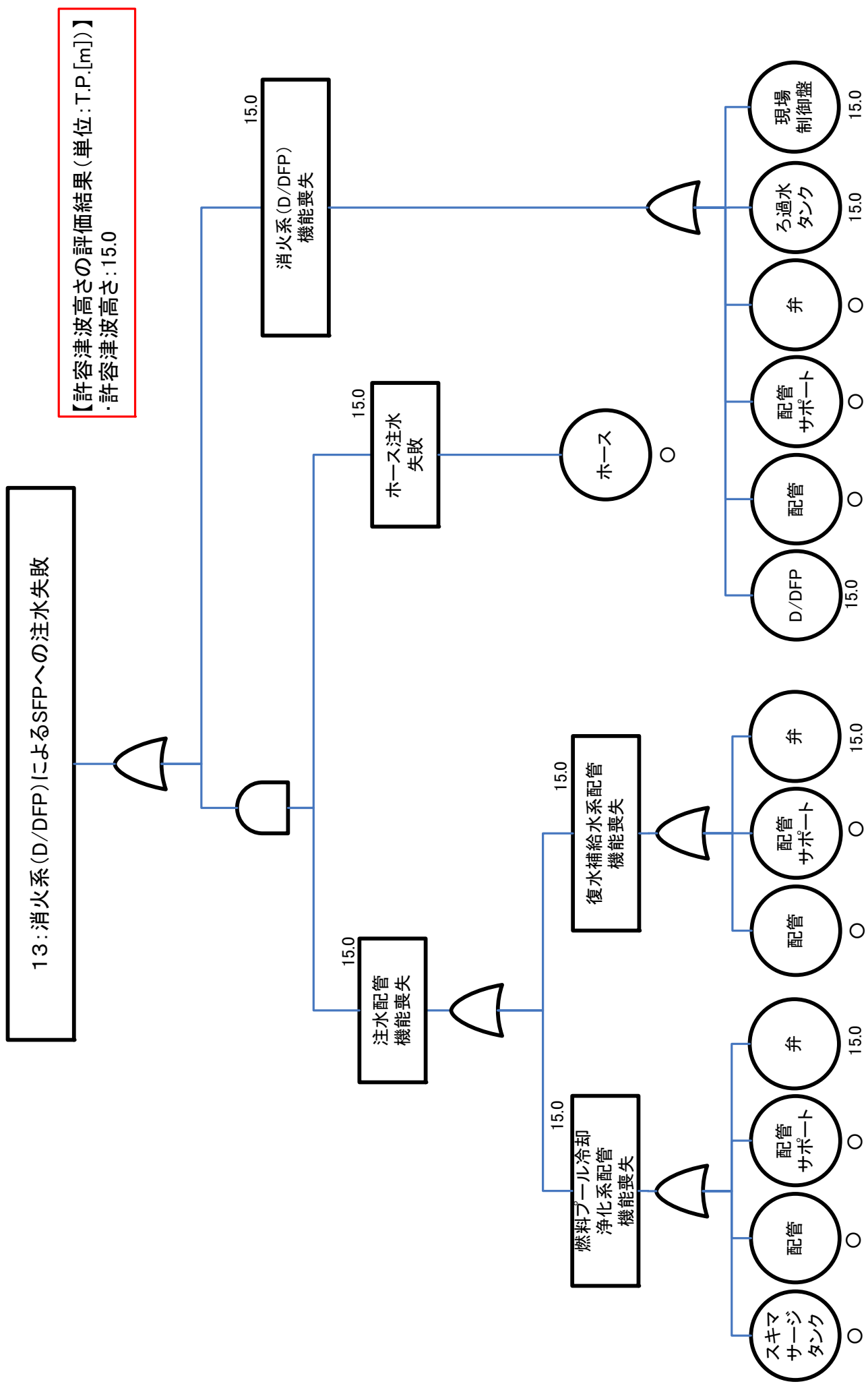

13: 消火系(D/DFP)によるSFPへの注水失敗のフォールトツリー

【許容津波高さの評価結果(単位:T.P.[m])】
 ・許容津波高さ:15.0

14: 残留熱除去系によるSFPへの注水失敗

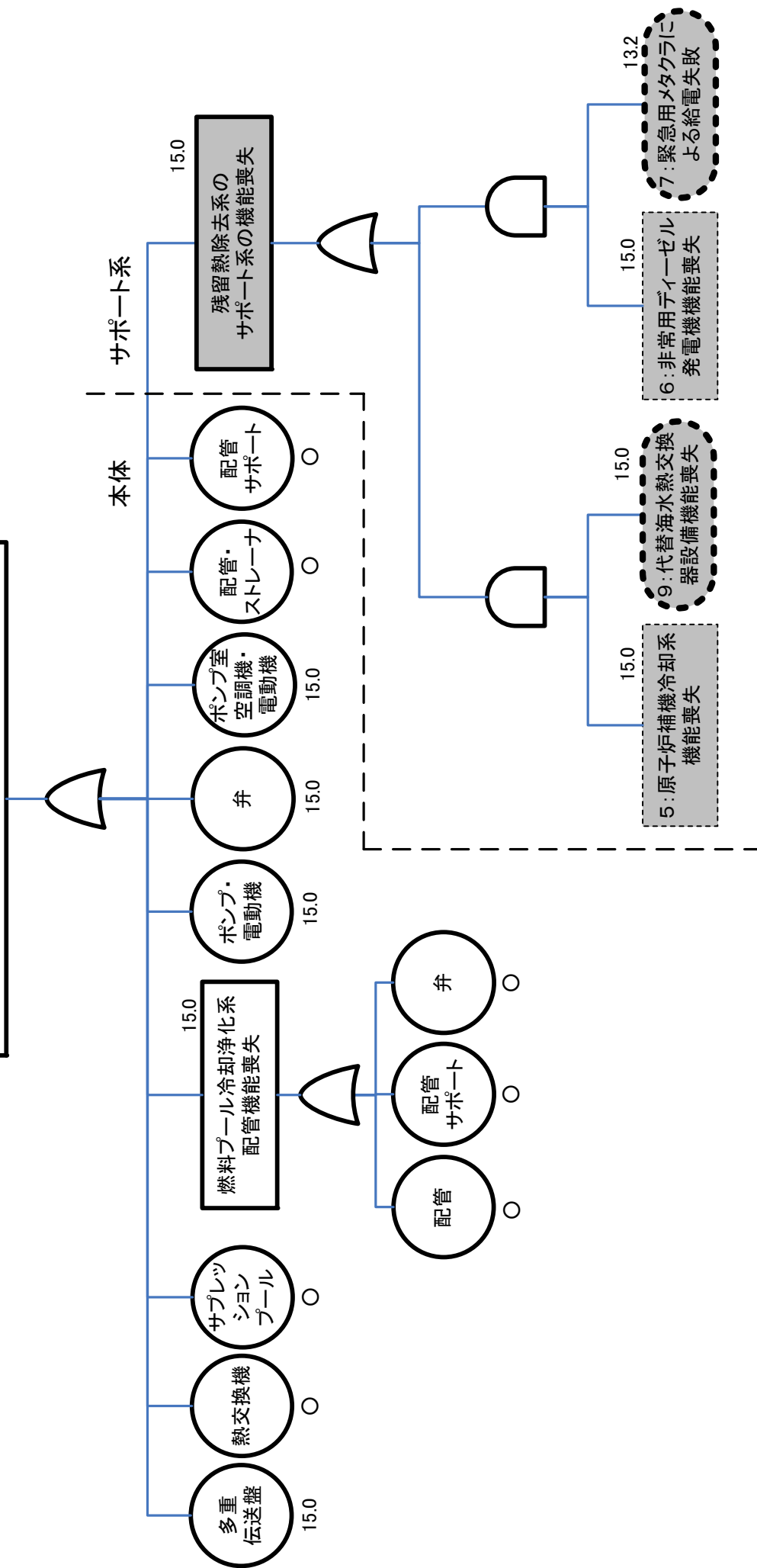

14: 残留熱除去系によるSFPへの注水失敗のフォールトツリー

【許容津波高さの評価結果(単位:T.P.[m])】
 ・許容津波高さ:15.0

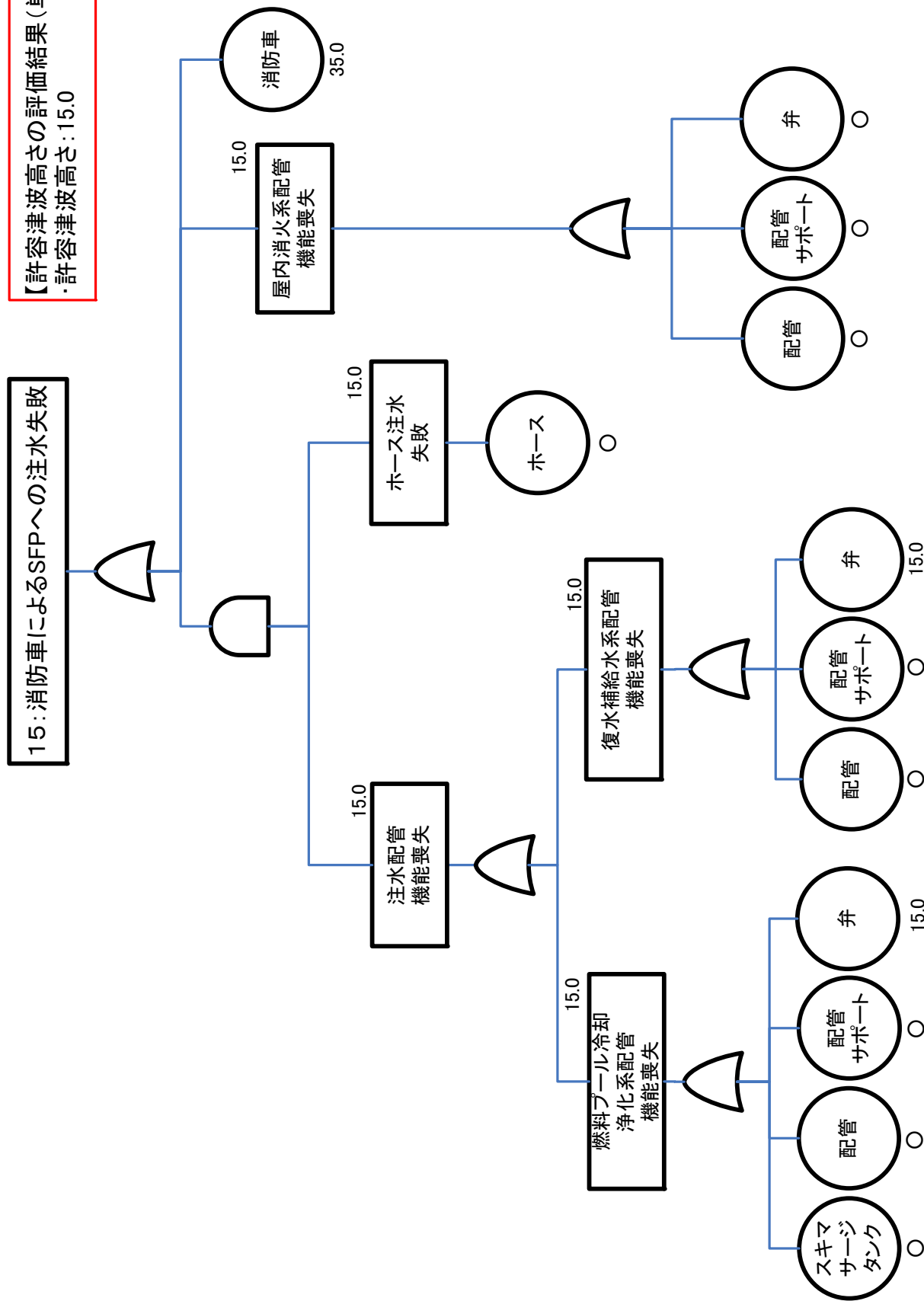

15:消防車によるSFPへの注水失敗のフォールトツリー

起回事象：外部電源喪失 12.2 超

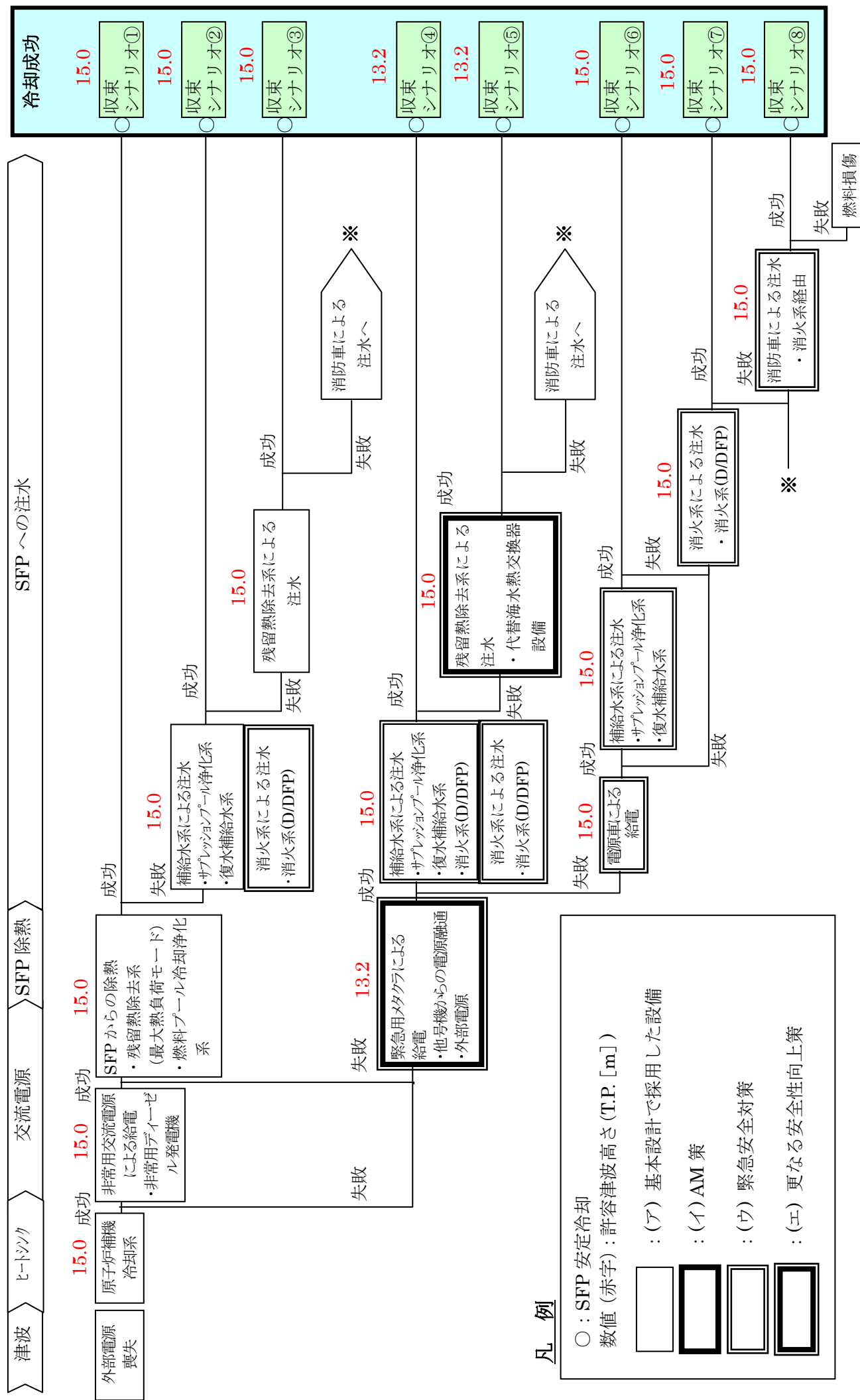

凡例

- ：SFP 安定冷却
数値 (赤字)：許容津波高さ (T.P. [m])
- ：(ア) 基本設計で採用した設備
- ：(イ) AM 策
- ：(ウ) 緊急安全対策
- ：(エ) 更なる安全性向上策

イベントツリーの各収束シナリオにおける許容津波高さ評価結果 (津波・SFP)

起因事象：外部電源喪失
G:1 未満
T:12.2 起

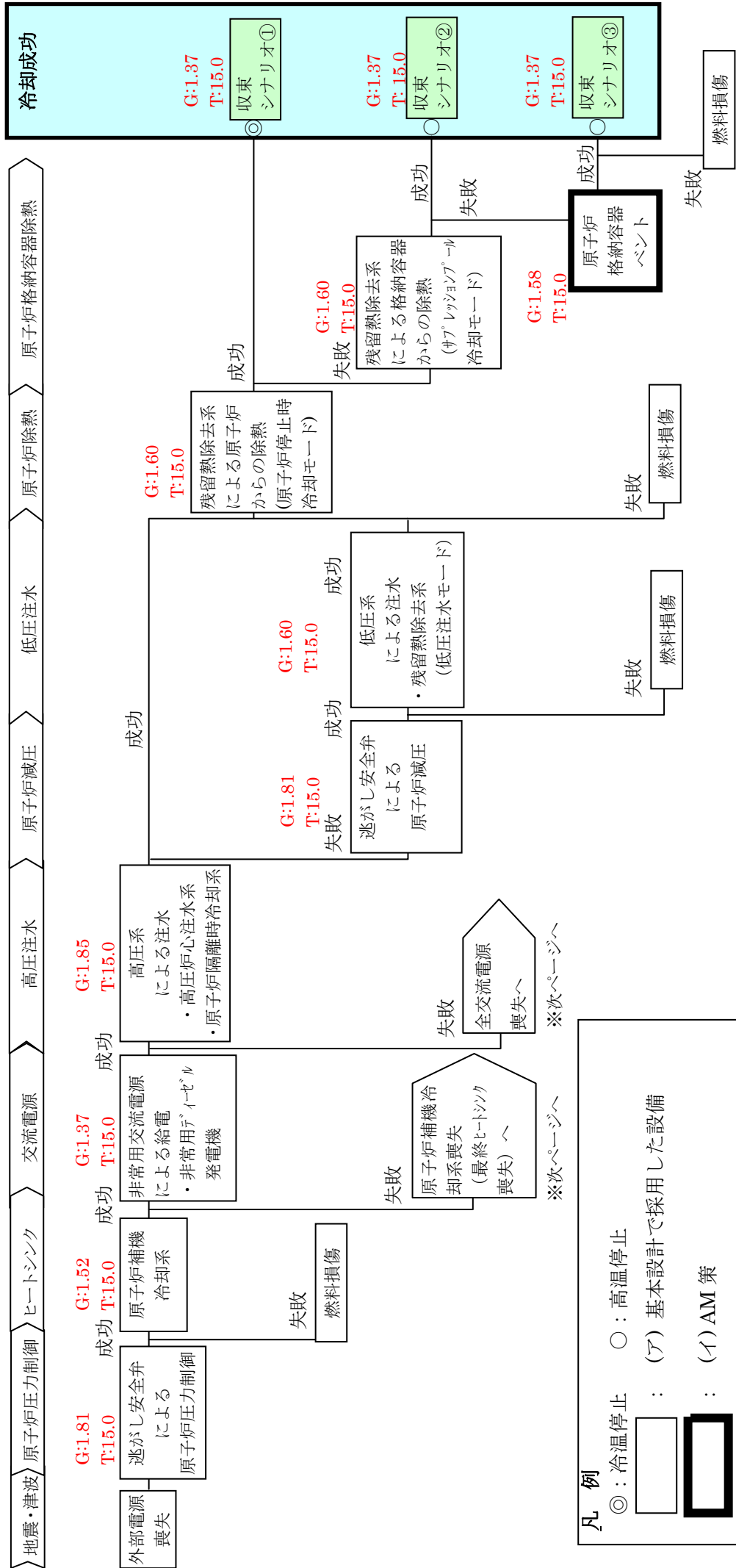

凡例

◎：冷温停止 ○：高温停止

□：(ア) 基本設計で採用した設備

◻：(イ) AM 策

◻：(ウ) 緊急安全対策

◻：(エ) 更なる安全性向上策

数値 (赤字)

G：耐震裕度

T：許容津波高さ(T.P. [m])

地震・津波の起因事象に対するイベントツリー (原子炉)

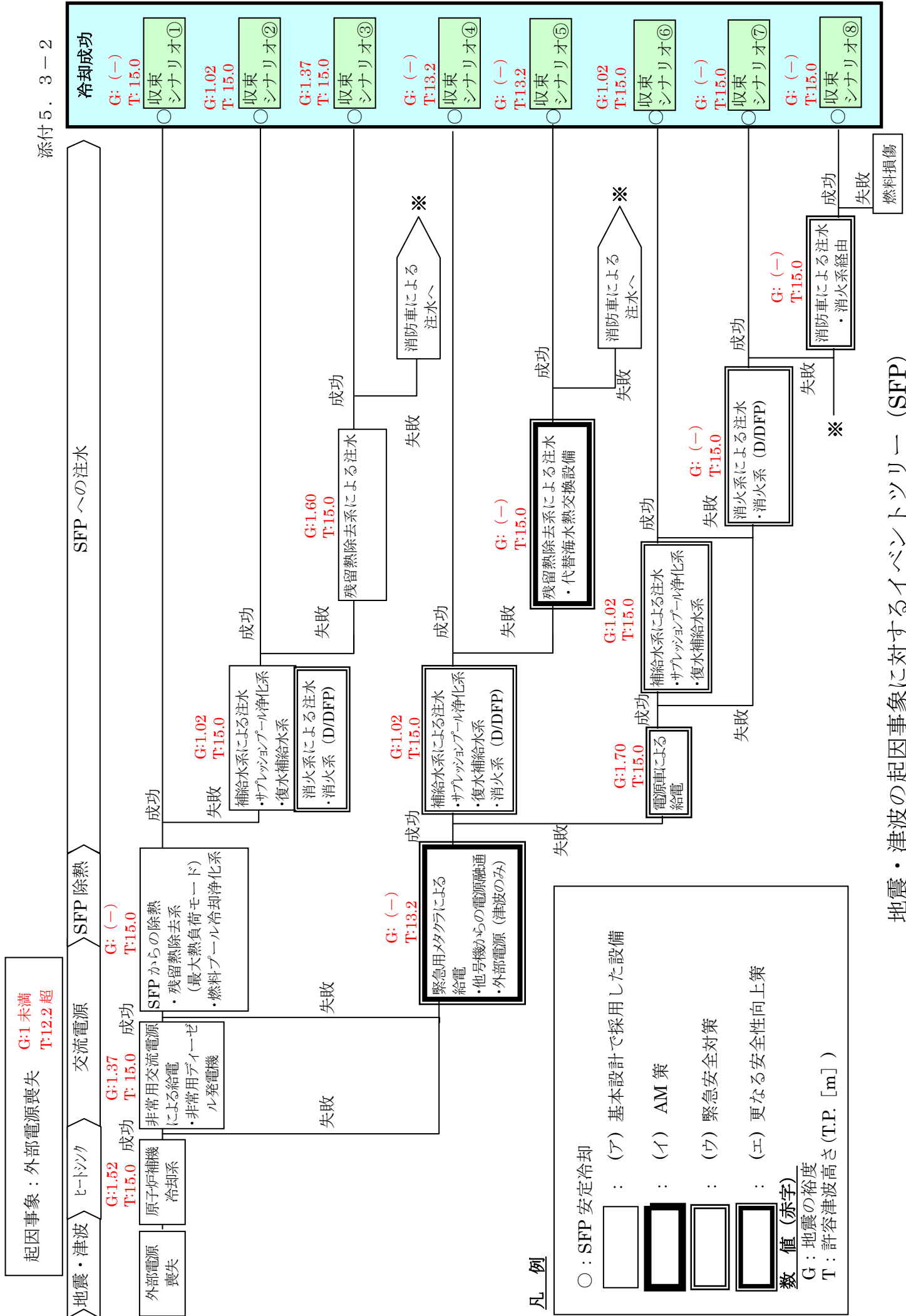

凡例

- : SFP 安定冷却
 - : (ア) 基本設計で採用した設備
 - ◻ : (イ) AM 策
 - ◻ : (ウ) 緊急安全対策
 - ◻ : (エ) 更なる安全性向上策
- 数値 (赤字)**
G : 地震の裕度
T : 許容津波高さ (T.P. [m])

地震・津波の起因事象に対するイベントツリー (SFP)

燃料取出スキーム【原子炉運転中】

取出燃料	冷却期間	燃料体数 (体)	崩壊熱 (MW)
3 サイクル冷却済燃料	3× (14 ヶ月+70 日) +70 日	208	0.153
2 サイクル冷却済燃料	2× (14 ヶ月+70 日) +70 日	208	0.204
1 サイクル冷却済燃料	1× (14 ヶ月+70 日) +70 日	208	0.317
定検時取出燃料 (5 サイクル照射)	70 日	40	0.201
定検時取出燃料 (4 サイクル照射)	70 日	168	0.819
6 号機定検時取出燃料	35 ヶ月+1× (14 ヶ月+70 日)	208	0.154
5 号機定検時取出燃料	35 ヶ月+1× (14 ヶ月+70 日)	176	0.127
4 号機定検時取出燃料	35 ヶ月+1× (14 ヶ月+70 日)	88	0.065
3 号機定検時取出燃料	35 ヶ月+1× (14 ヶ月+70 日)	60	0.046
2 号機定検時取出燃料	35 ヶ月+1× (14 ヶ月+70 日)	60	0.046
1 号機定検時取出燃料	35 ヶ月+1× (14 ヶ月+70 日)	60	0.046
6 号機定検時取出燃料	35 ヶ月	208	0.206
5 号機定検時取出燃料	35 ヶ月	176	0.169
4 号機定検時取出燃料	35 ヶ月	176	0.169
3 号機定検時取出燃料	35 ヶ月	176	0.169
2 号機定検時取出燃料	35 ヶ月	176	0.169
1 号機定検時取出燃料	35 ヶ月	176	0.169
崩壊熱合計 (MW)	崩壊熱 : 3.227 MW (照射済燃料体数 : 2,572 体)		

※崩壊熱の合計は、四捨五入の関係で個々の崩壊熱の合計とはならない場合がある。

運転期間を 14 ヶ月、定期検査時の停止期間を 70 日と仮定する。
 運転開始直後の SFP 内の崩壊熱量を評価した。
 1~6 号機での定検時取出燃料も 7 号機の SFP にて貯蔵する場合を仮定する。

燃料取出スキーム【原子炉停止中】

取出燃料	冷却期間	燃料体数 (体)	崩壊熱 (MW)
3 サイクル冷却済燃料	3 × (14 ヶ月 + 70 日) + 10 日	208	0.158
2 サイクル冷却済燃料	2 × (14 ヶ月 + 70 日) + 10 日	208	0.213
1 サイクル冷却済燃料	1 × (14 ヶ月 + 70 日) + 10 日	208	0.341
定検時取出燃料 (5 サイクル照射)	10 日	40	0.476
定検時取出燃料 (4 サイクル照射)	10 日	208	2.443
定検時取出燃料 (3 サイクル照射)	10 日	208	2.397
定検時取出燃料 (2 サイクル照射)	10 日	208	2.325
定検時取出燃料 (1 サイクル照射)	10 日	208	2.177
6 号機定検時取出燃料	35 ヶ月 + 1 × (14 ヶ月 + 70 日)	208	0.154
5 号機定検時取出燃料	35 ヶ月 + 1 × (14 ヶ月 + 70 日)	176	0.127
4 号機定検時取出燃料	35 ヶ月 + 1 × (14 ヶ月 + 70 日)	88	0.065
3 号機定検時取出燃料	35 ヶ月 + 1 × (14 ヶ月 + 70 日)	60	0.046
2 号機定検時取出燃料	35 ヶ月 + 1 × (14 ヶ月 + 70 日)	60	0.046
1 号機定検時取出燃料	35 ヶ月 + 1 × (14 ヶ月 + 70 日)	60	0.046
6 号機定検時取出燃料	35 ヶ月	208	0.206
5 号機定検時取出燃料	35 ヶ月	176	0.169
4 号機定検時取出燃料	35 ヶ月	176	0.169
3 号機定検時取出燃料	35 ヶ月	176	0.169
2 号機定検時取出燃料	35 ヶ月	176	0.169
1 号機定検時取出燃料	35 ヶ月	176	0.169
崩壊熱合計 (MW)	崩壊熱 : 12.062MW (照射済燃料体数 : 3,236 体)		

※崩壊熱の合計は、四捨五入の関係で個々の崩壊熱の合計とはならない場合がある。

運転期間を 14 ヶ月、定期検査時の停止期間を 70 日と仮定する。
 原子炉停止後 10 日目に、炉心の全燃料を SFP に取り出し、プールゲートを閉止した直後の SFP 内の崩壊熱を評価した。
 1～6 号機での定検時取出燃料も 7 号機の SFP にて貯蔵する場合を仮定する。

崩壊熱による蒸発量を補うために必要な注水量評価 (原子炉)

1. 炉心の崩壊熱評価方法

柏崎刈羽 7 号機 (定格熱出力: 3,926MW) の原子炉における崩壊熱は、炉心平均燃焼度を 55,000MWd/t と仮定して、ANSI/ANS-5.1-1979 のモデルを用いて評価した。

なお、ANSI/ANS-5.1-1979 に基づいて作成した崩壊熱曲線については、「軽水型動力炉の非常用炉心冷却系の性能評価指針」(昭和 56 年 7 月 20 日原子力安全委員会決定, 平成 4 年 6 月 11 日一部改訂) においてその使用が認められている。

2. 必要注水量の計算

原子炉からの崩壊熱による蒸発量を補うために必要な注水量は、以下の式で計算した。

$$\text{必要注水量} [\text{m}^3 / \text{h}] = \frac{\text{崩壊熱} [\text{kW}] \times 3600}{\text{水の蒸発に必要な比エンタルピー} [\text{kJ} / \text{kg}] \times \text{水の密度} [\text{kg} / \text{m}^3]}$$

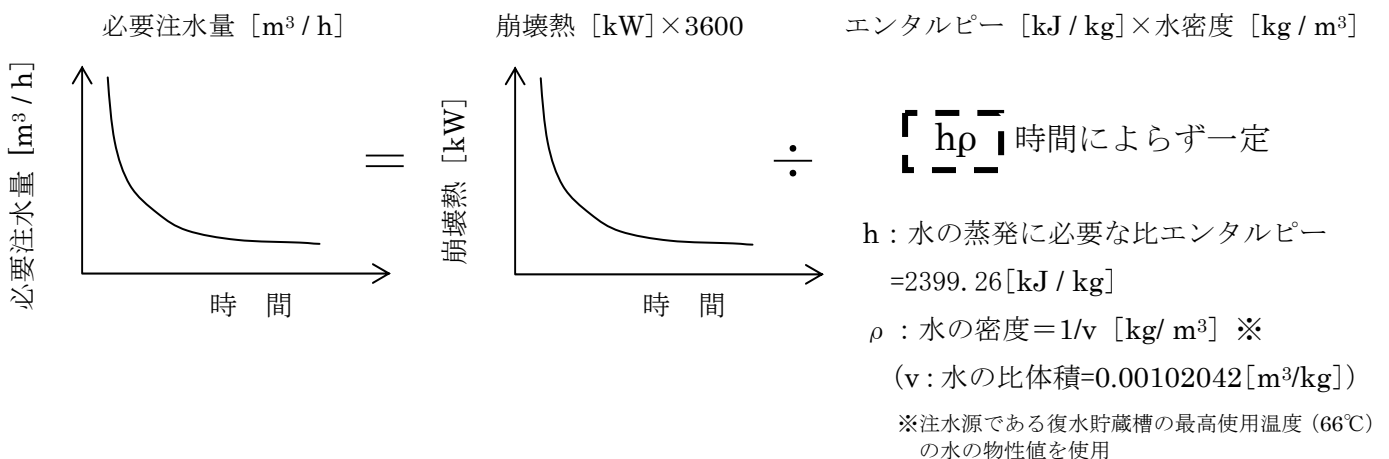

3. 各水源の枯渇時間の計算

必要注水量の積算量と各水源の正味の使用可能量から枯渇時間を算出した。

なお、淡水が枯渇した場合にも、海水を注入することにより原子炉の冷却は可能である。

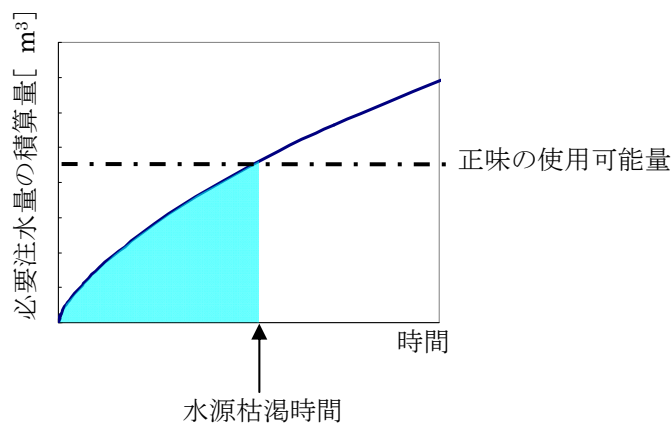

崩壊熱による蒸発量を補うために必要な注水量評価(使用済燃料プール)

使用済燃料プール（以下、SFP）の冷却機能が喪失することによる SFP 水温の上昇と、それに伴う SFP 水蒸発による減少を補うため、SFP へ注水を行う。

1. 原子炉停止中の注水量の評価

原子炉停止中における SFP の注水量評価結果は表 1 のとおり。

表 1 SFP 注水量評価結果

注水量[m ³ /h]	崩壊熱[MW]
約 20.1	約 12.1

評価方法等を以下に示す。

① 崩壊熱評価

注水量計算に必要な SFP 貯蔵の燃料の崩壊熱は、以下のとおり。

1. 1 評価方法

崩壊熱については、May-Witt の式を用いた。

1. 2 評価条件

評価条件を表 2 に示す。

表 2 崩壊熱評価条件（原子炉停止中）

(1) 運転期間	14 ヶ月
(2) 停止期間 ^{*1}	70 日
(3) 総燃料体数 ^{*2}	3,444 体
照射燃料体	3,236 体
新燃料体数	208 体
(4) 評価開始日 ^{*3}	原子炉停止 10 日後

② 必要注水量の計算

SFP 貯蔵の燃料の崩壊熱 Q による保有水の蒸発量 $\Delta V / \Delta t$ [m³/h]

は、次のとおり。

$$\Delta V / \Delta t = Q \times 3600 / h_{fg} / \rho \text{ [m}^3\text{/h]}$$

Q (SFP 貯蔵燃料の崩壊熱) : 表 1 のとおり。

h_{fg} (飽和水蒸気潜熱) : 2256.54^{*4} [kJ/kg] (100℃の水, 大気圧)

ρ (水の密度) : 1/v [kg/m³] (100℃)

v (水の比容積) : 0.00104344^{*4} [m³/kg] (100℃)

崩壊熱による保有水の蒸発を補うために必要な注水量は、蒸発量 $\Delta V / \Delta t$ [m³/h] と等しくなる。

なお、必要注水量の評価においては、100℃到達前の蒸発による蒸発量は考慮していない。

2. 原子炉運転中の注水量の評価

原子炉運転中における、SFP の注水量評価結果は表 3 のとおり。

表 3 SFP 注水量評価結果

注水量[m ³ /h]	崩壊熱[MW]
約 5.4	約 3.3

原子炉運転中における、評価条件を表 4 に示す。なお、崩壊熱評価方法および必要注水量の計算は、原子炉停止中の評価と同じである。

表 4 崩壊熱評価条件 (原子炉運転中)

(1) 運転期間	14 ヶ月
(2) 停止期間 ^{※1}	70 日
(3) 総燃料体数 ^{※5}	2,572 体
照射燃料	2,572 体
(4) 評価開始日	運転開始直後

※1 発電機解列から併入まで。過去の定期検査の実績を踏まえ余裕を見た日数を設定した。



※2 定期検査毎に取替体数分の使用済燃料がプールに取出・貯蔵されているところに、至近の運転サイクルで照射された炉心の全燃料をSFPに取出し、全ての使用済燃料ラックに燃料が貯蔵されていることとした (1 取替分新燃料含む)。

※3 評価開始日は全燃料取出完了日とした。過去の定期検査の実績を踏まえ余裕を見た日数を設定した。

※4 参照：1999 日本機械学会 蒸気表

※5 表 2 (3) に示す総燃料体数から、1 炉心分の燃料 872 体 (照射燃料 664 体、新燃料 208 体) を炉心に装荷した残りの燃料が貯蔵されているとした。



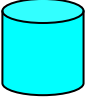
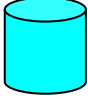
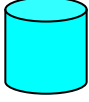
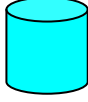
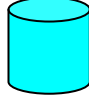
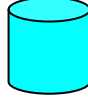
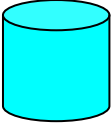
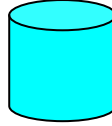
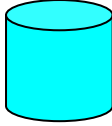
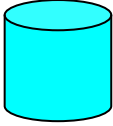
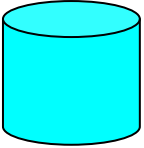
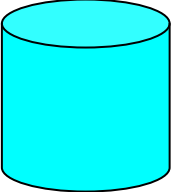
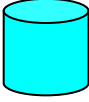
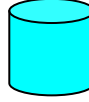
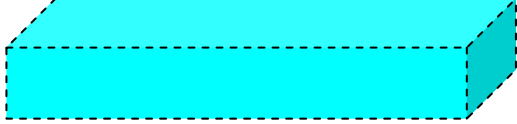



柏崎刈羽原子力発電所の淡水保有水量^{※1}及び割り当て（運転中）

	1号機 (運転中)	2号機 (運転中)	3号機 (運転中)	4号機 (運転中)	5号機 (運転中)	6号機 (運転中)	7号機 (運転中)
復水貯蔵槽 又は非常用 復水貯蔵槽 (各号機で使用)	復水貯蔵槽 (A) 約 550m ³  復水貯蔵槽 (B) 約 640m ³  非常用復水貯蔵槽 約 740m ³ 	復水貯蔵槽 約 1740m ³ 	復水貯蔵槽 約 1580m ³ 	復水貯蔵槽 約 1530m ³ 	復水貯蔵槽 約 1570m ³ 	復水貯蔵槽 約 1050m ³ 	復水貯蔵槽 約 1130m ³ 
純水タンク (全号機で共有)	No.1 純水タンク 約 1530m ³  No.2 純水タンク 約 1530m ³  No.3 純水タンク 約 1620m ³  No.4 純水タンク 約 1620m ³ 						
ろ過水タンク (全号機で共有)	No.1 ろ過水タンク 約 3650m ³  No.2 ろ過水タンク 約 8380m ³  No.3 ろ過水タンク 約 800m ³  No.4 ろ過水タンク 約 800m ³ 						
淡水貯水池 ^{※2} (全号機で共有) *H24 年度設置予定	淡水貯水池 約 18000m ³ 						

※1 各保有水量は一の位を四捨五入した数値であり、合計値とは異なる場合がある。

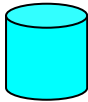
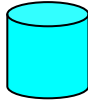
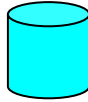
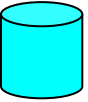
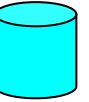
※2 1日あたり約 500m³の淡水を井戸から補給可能。

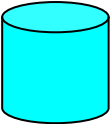
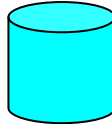
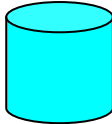
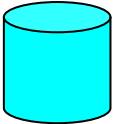
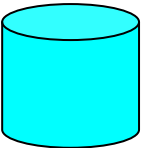
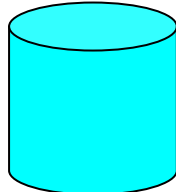
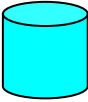
柏崎刈羽原子力発電所の淡水保有水量^{※1}及び割り当て (停止中)

	1号機 (運転中)	2号機 (運転中)	3号機 (運転中)	4号機 (運転中)	5号機 (運転中)	6号機 (運転中)	7号機 (停止中)
復水貯蔵槽 又は非常用 復水貯蔵槽 (各号機で使用)	復水貯蔵槽 (A) 約 550m ³  復水貯蔵槽 (B) 約 640m ³  非常用復水貯蔵槽 約 740m ³ 	復水貯蔵槽 約 1740m ³ 	復水貯蔵槽 約 1580m ³ 	復水貯蔵槽 約 1530m ³ 	復水貯蔵槽 約 1570m ³ 	復水貯蔵槽 約 1050m ³ 	復水貯蔵槽 約 460m ³ 
純水タンク (全号機で共有)	No.1 純水タンク 約 1530m ³  No.2 純水タンク 約 1530m ³  No.3 純水タンク 約 1620m ³  No.4 純水タンク 約 1620m ³ 						
ろ過水タンク (全号機で共有)	No.1 ろ過水タンク 約 3650m ³  No.2 ろ過水タンク 約 8380m ³  No.3 ろ過水タンク 約 800m ³  No.4 ろ過水タンク 約 800m ³ 						
淡水貯水池 ^{※2} (全号機で共有) *H24 年度設置予定	淡水貯水池 約 18000m ³ 						

※1 各保有水量は一の位を四捨五入した数値であり、合計値とは異なる場合がある。

※2 1日あたり約 500m³の淡水を井戸から補給可能。

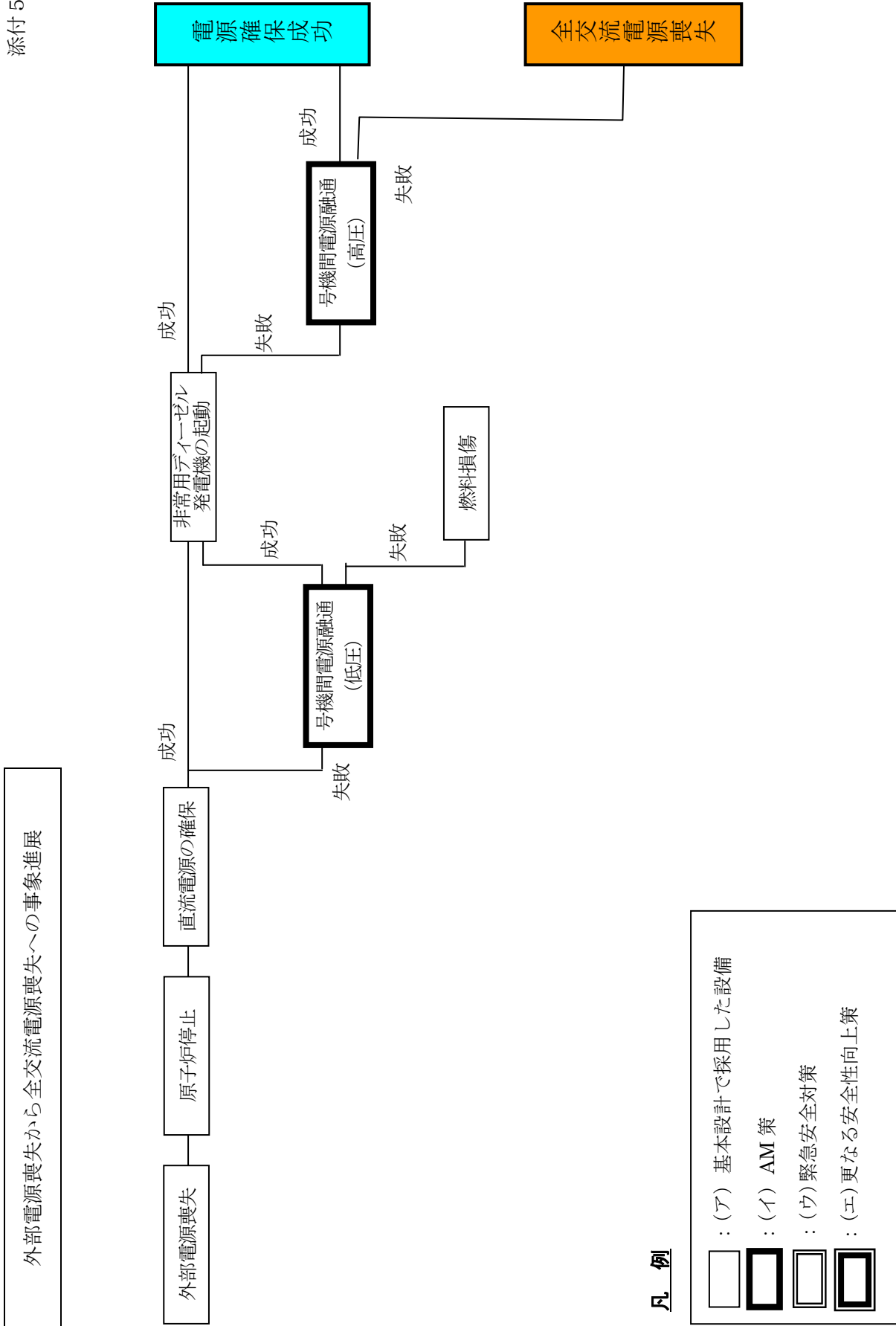

外部電源喪失から全交流電源喪失までのイベントツリー

緊急用メタクラを介した外部電源受電

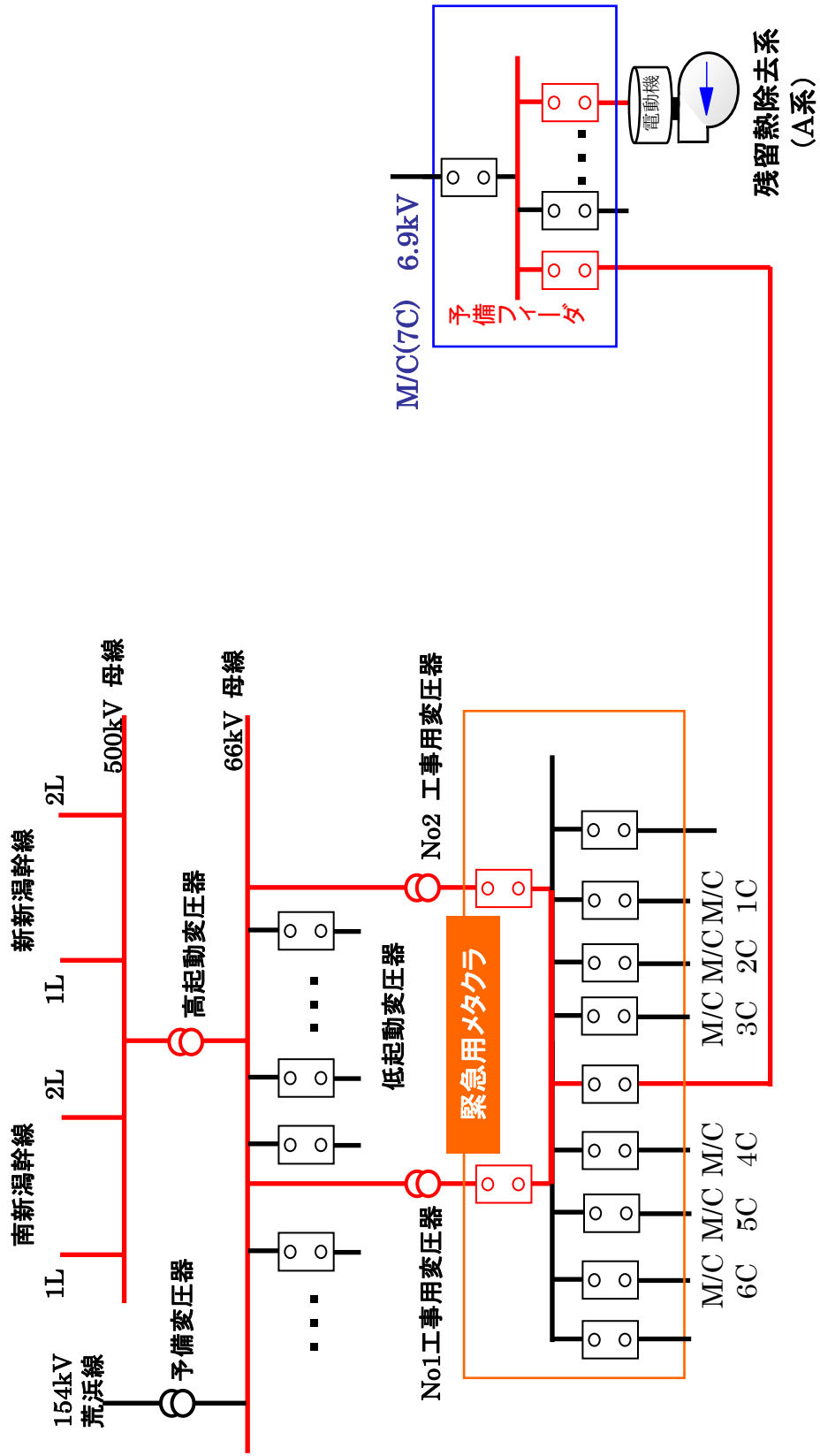

代替海水熱交換器設備の概要

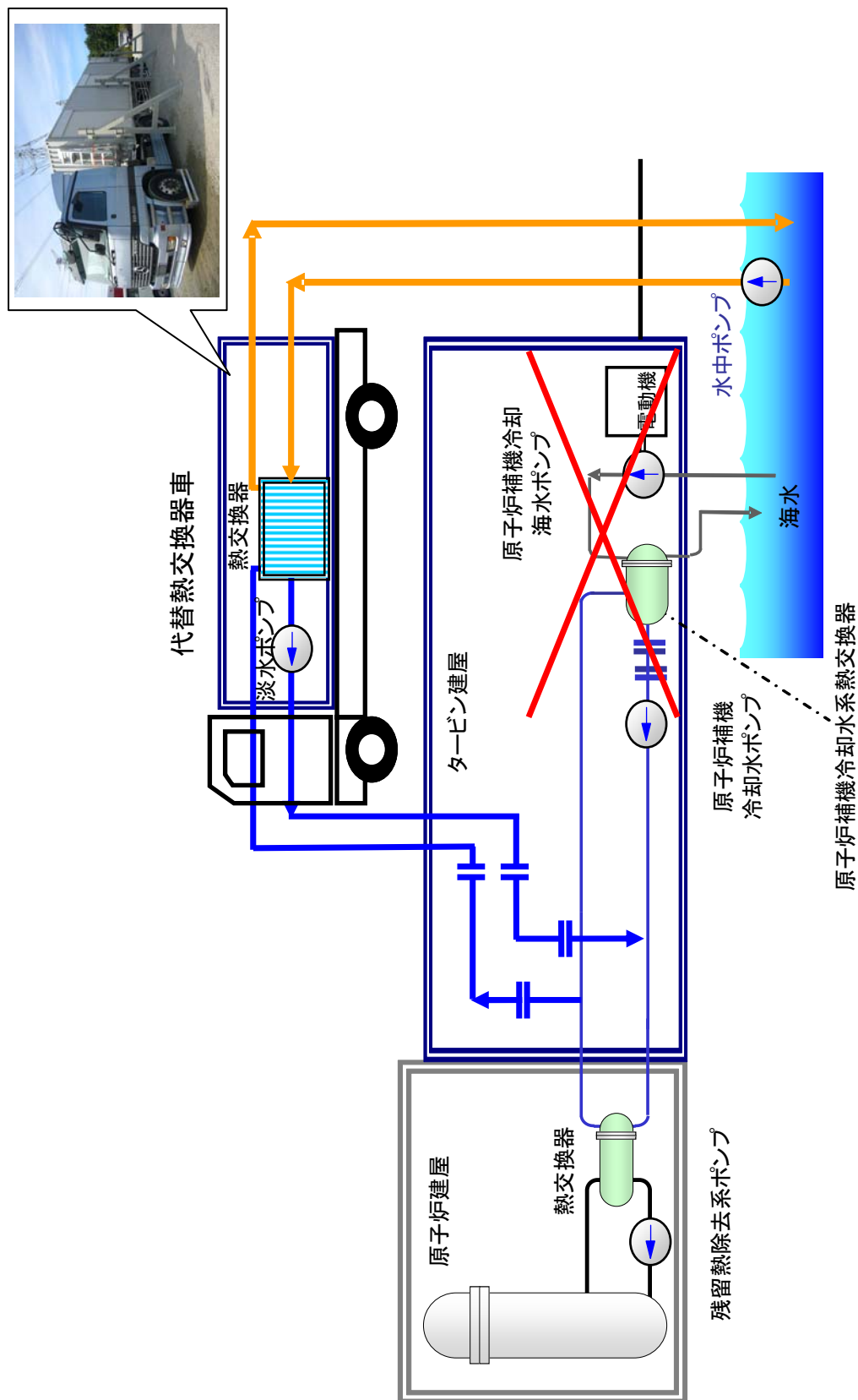

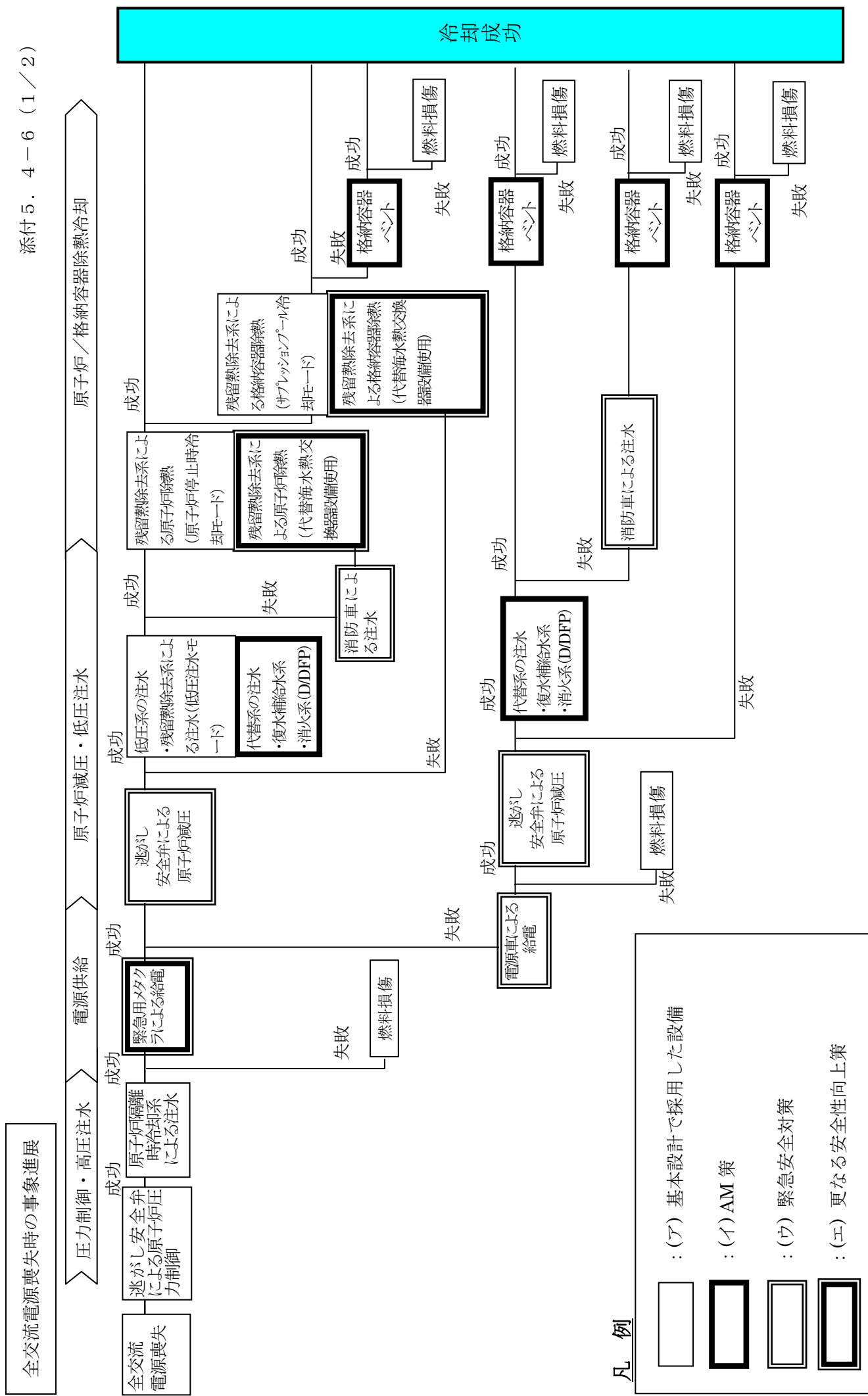

凡例

- : (ア) 基本設計で採用した設備
- ▣ : (イ) AM 策
- ▤ : (ウ) 緊急安全対策
- ▥ : (エ) 更なる安全性向上策

全交流電源喪失時のイベントツリー (原子炉)

全交流電源喪失時の事象進展

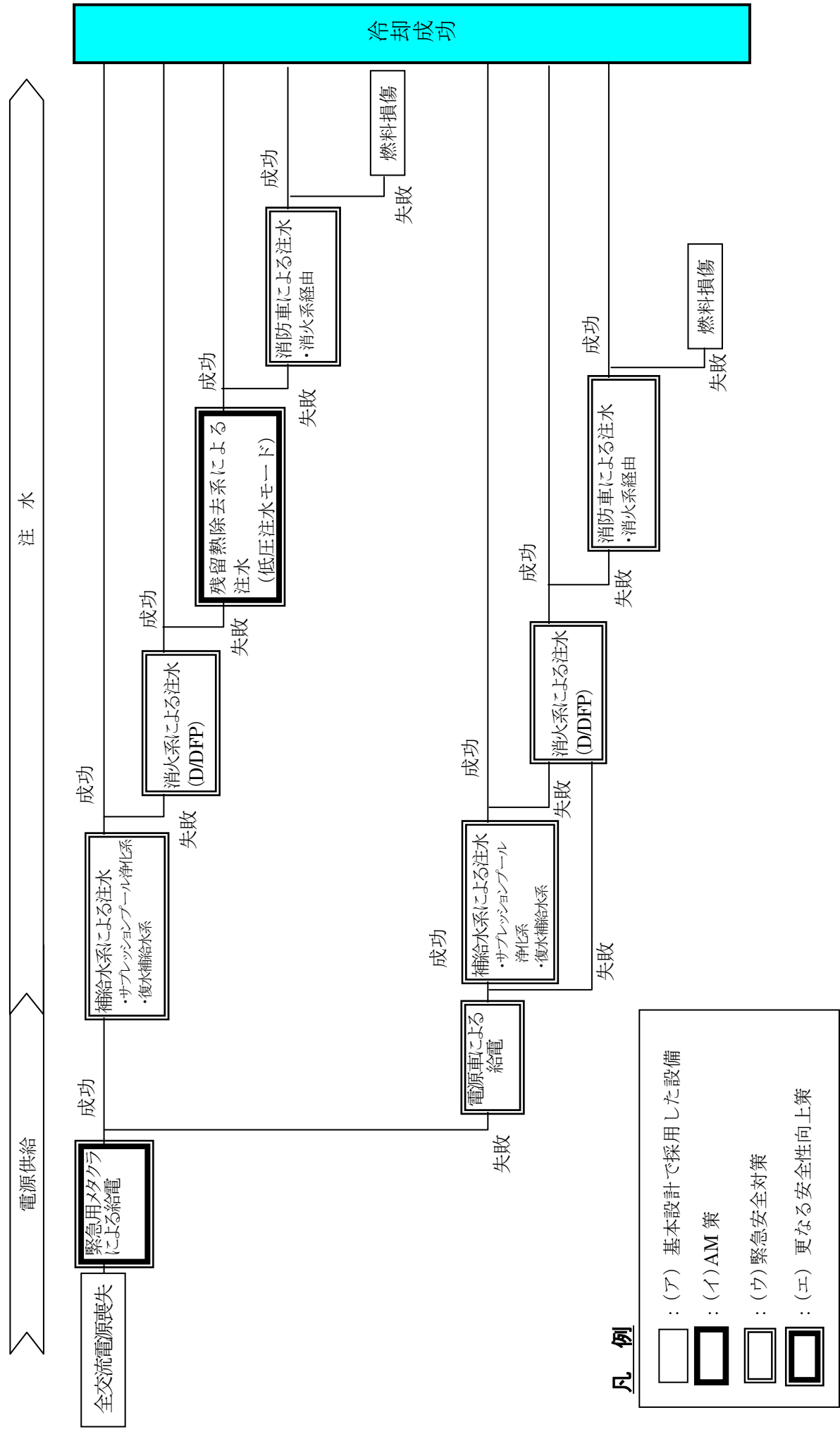

- 凡例**
- : (ア) 基本設計で採用した設備
 - ▣ : (イ) AM 策
 - ▤ : (ウ) 緊急安全対策
 - ▥ : (エ) 更なる安全性向上策

全交流電源喪失時のイベントツリー (SFP)

原子炉隔離時冷却系及び代替注水の水源確保方法

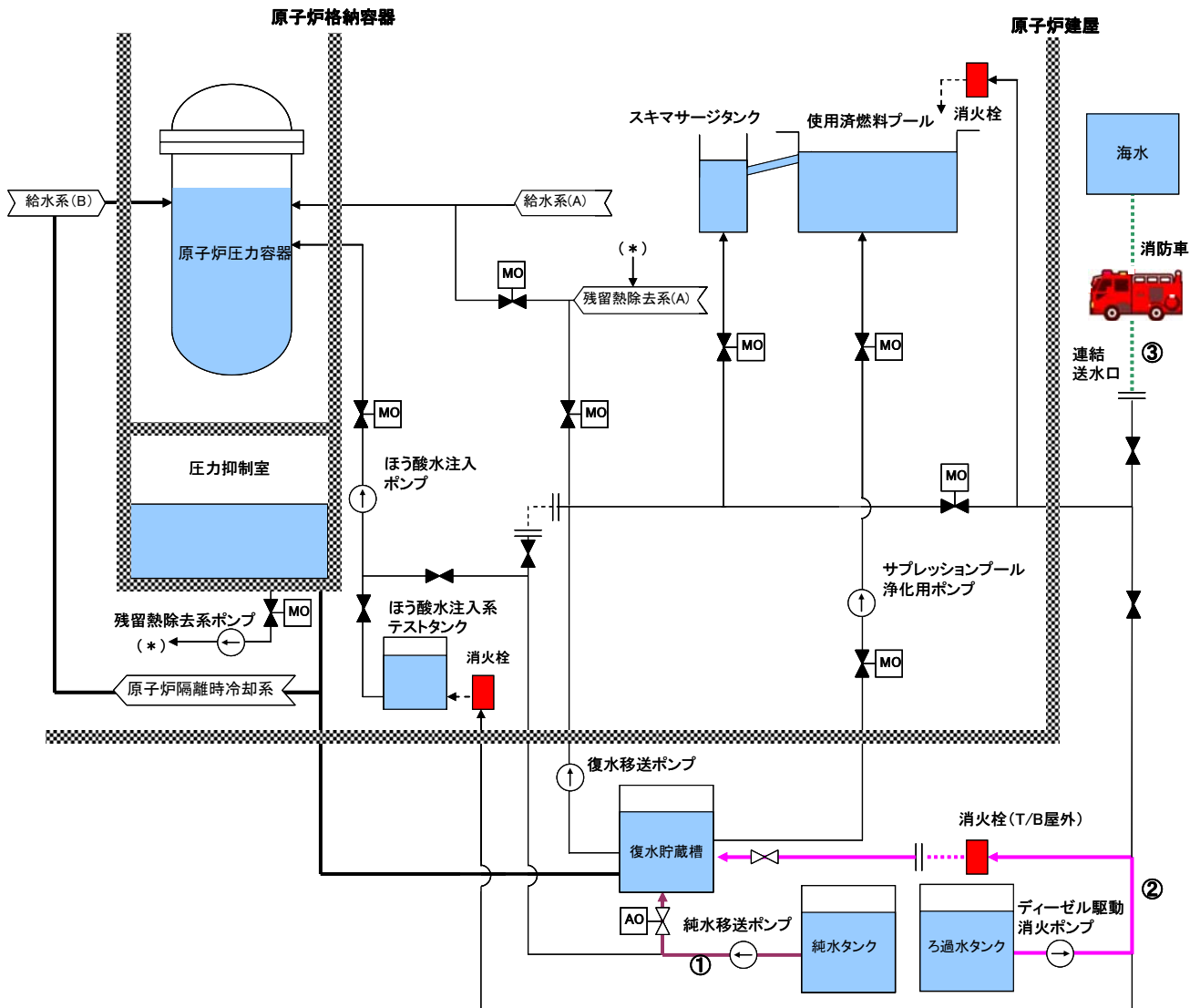
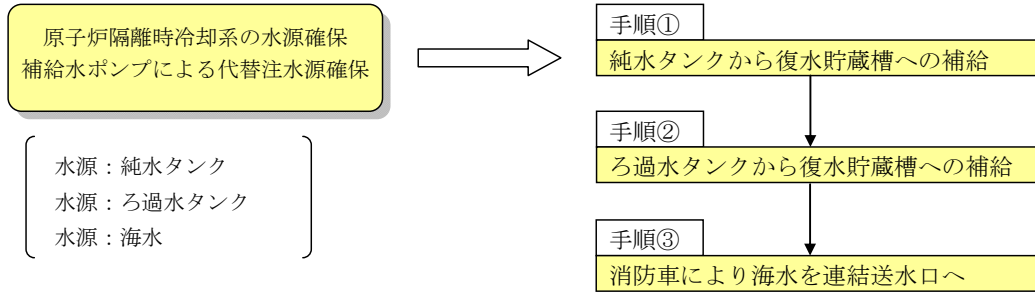

原子炉压力容器への代替注水方法

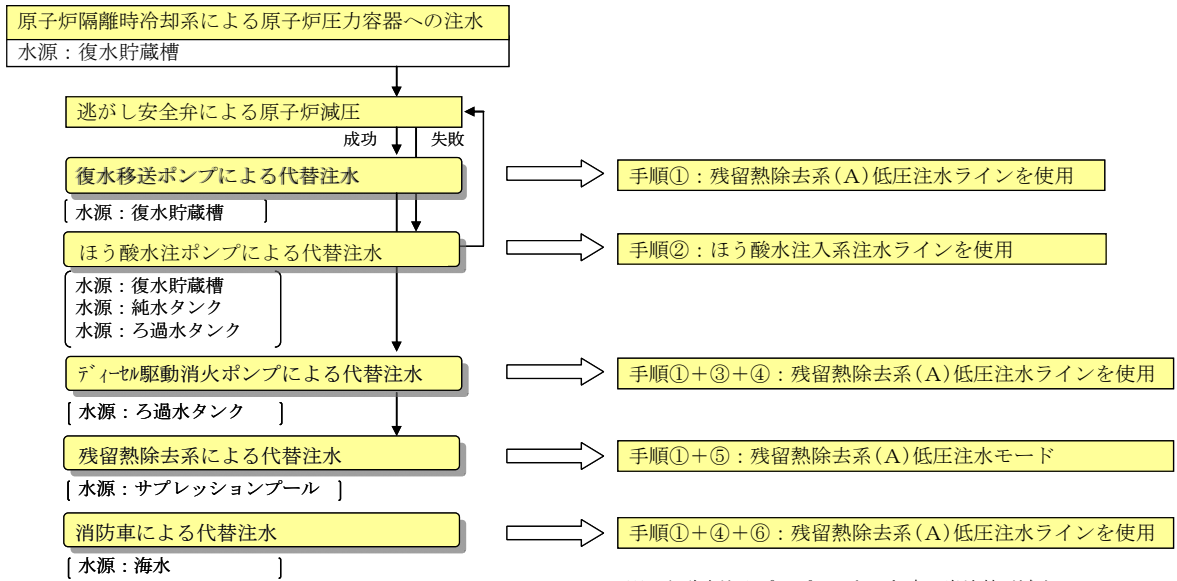

※ほう酸水注入ポンプは、ある程度、崩壊熱が減少して以降の注水手段として期待可能

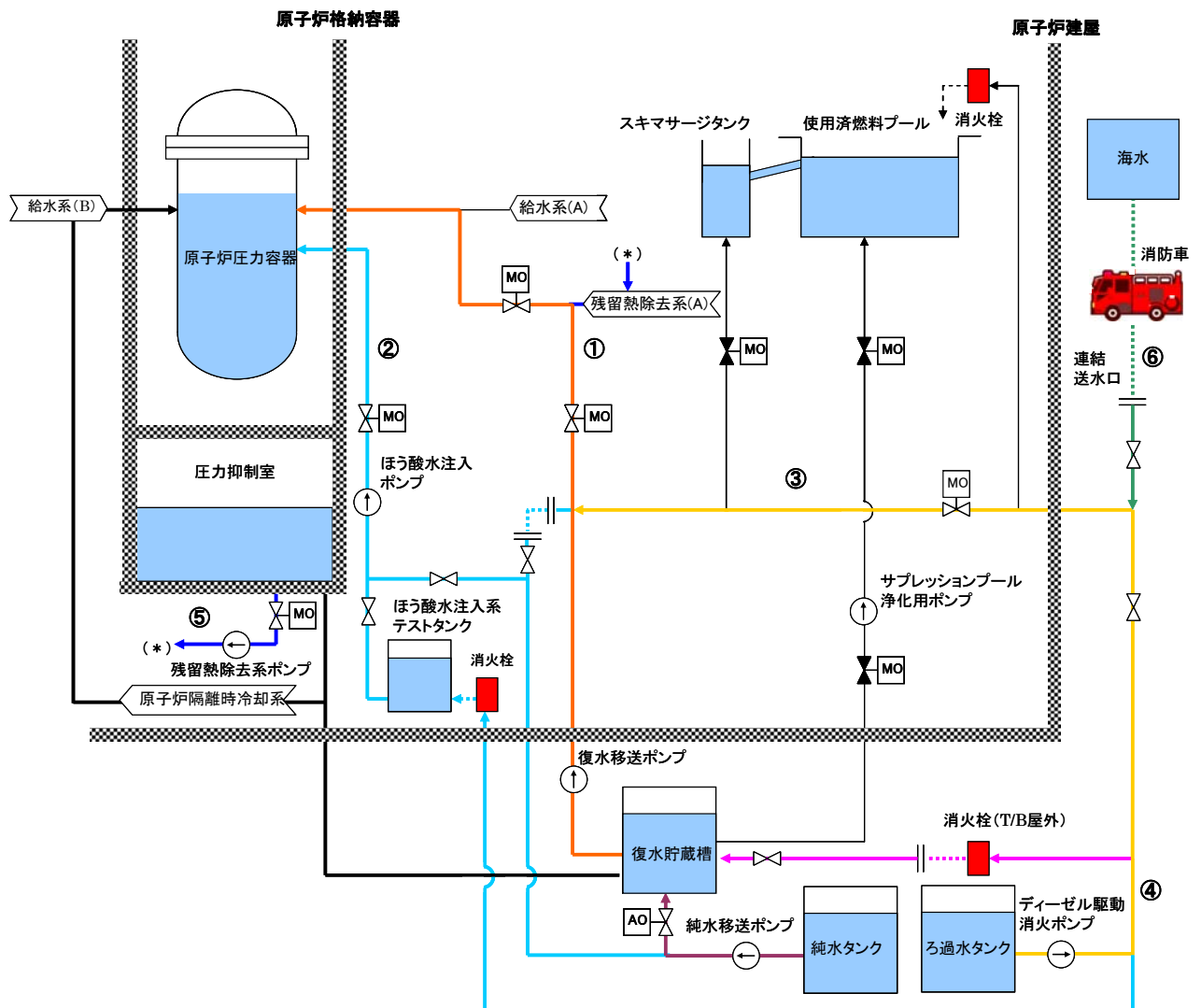

使用済燃料プールへの代替注水方法

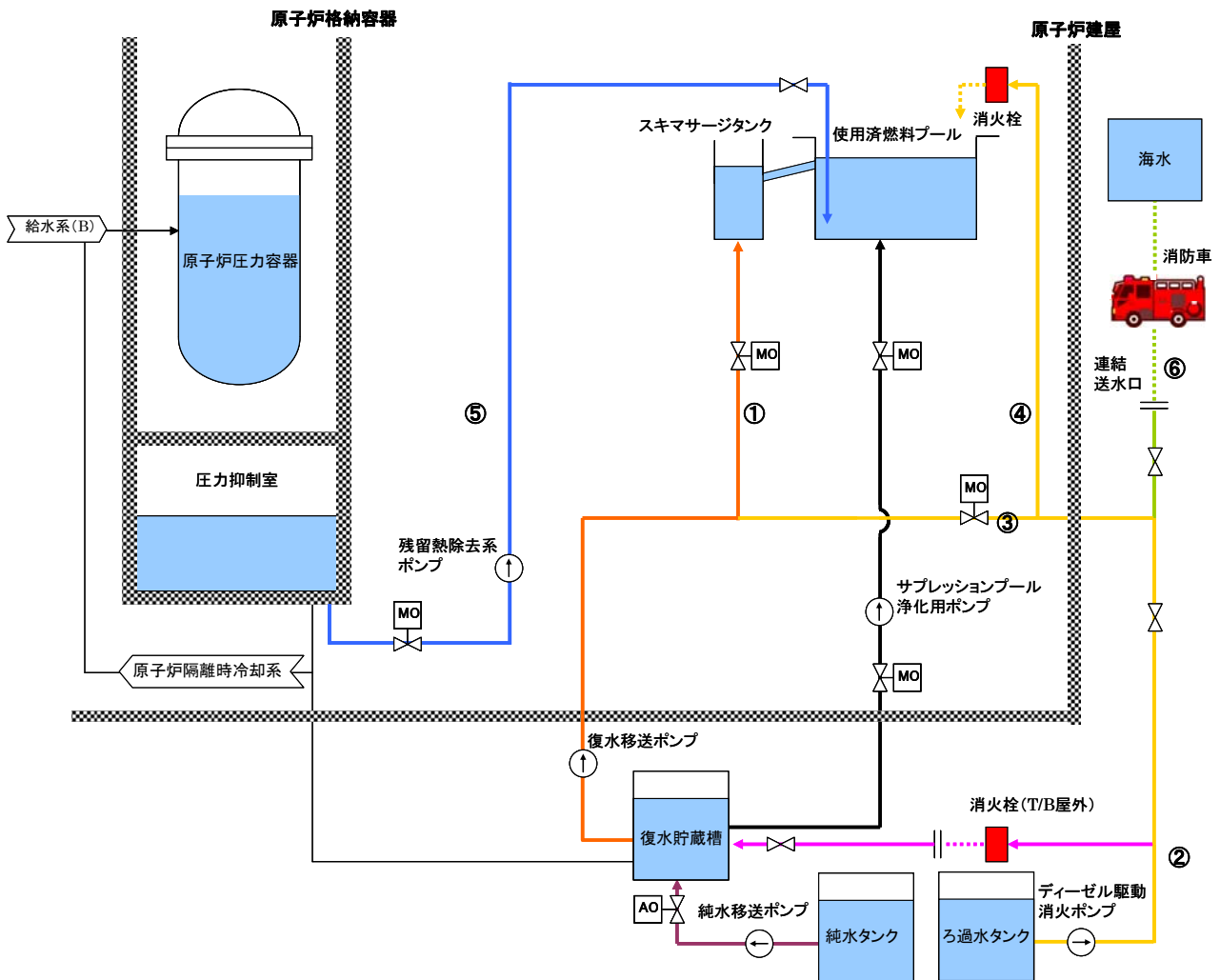
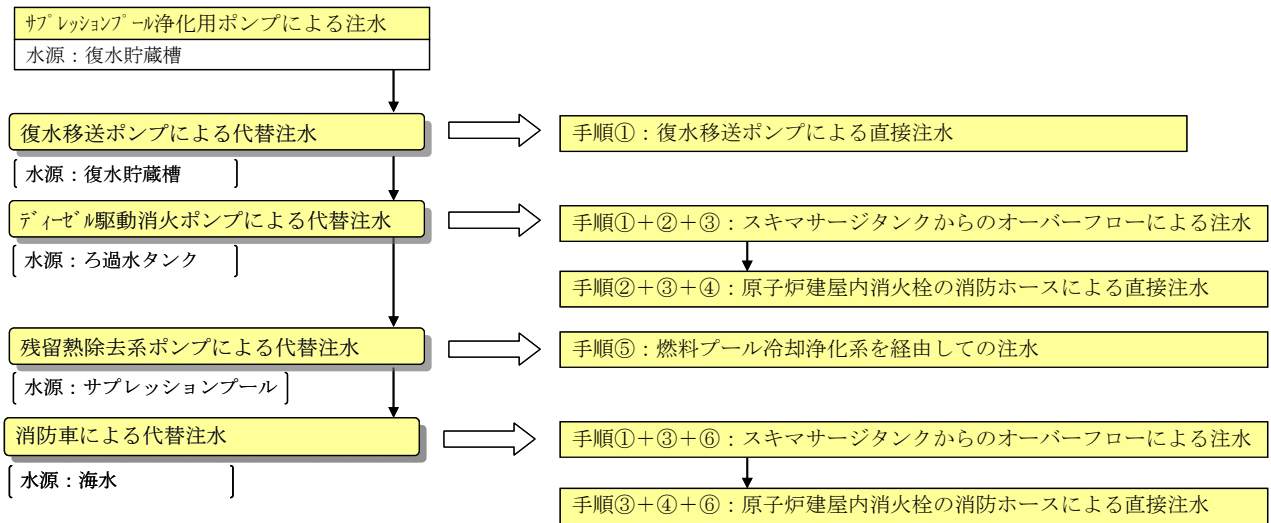

崩壊熱による蒸発量を補うために必要な注水量評価結果(原子炉)
【原子炉運転中】

※図中の給水可能期間は各タンクの管理レベル(下端)による。



図1 原子炉への必要注水量



図2 原子炉及びSFPへの必要注水量の積算量

水源評価結果 (原子炉運転中)

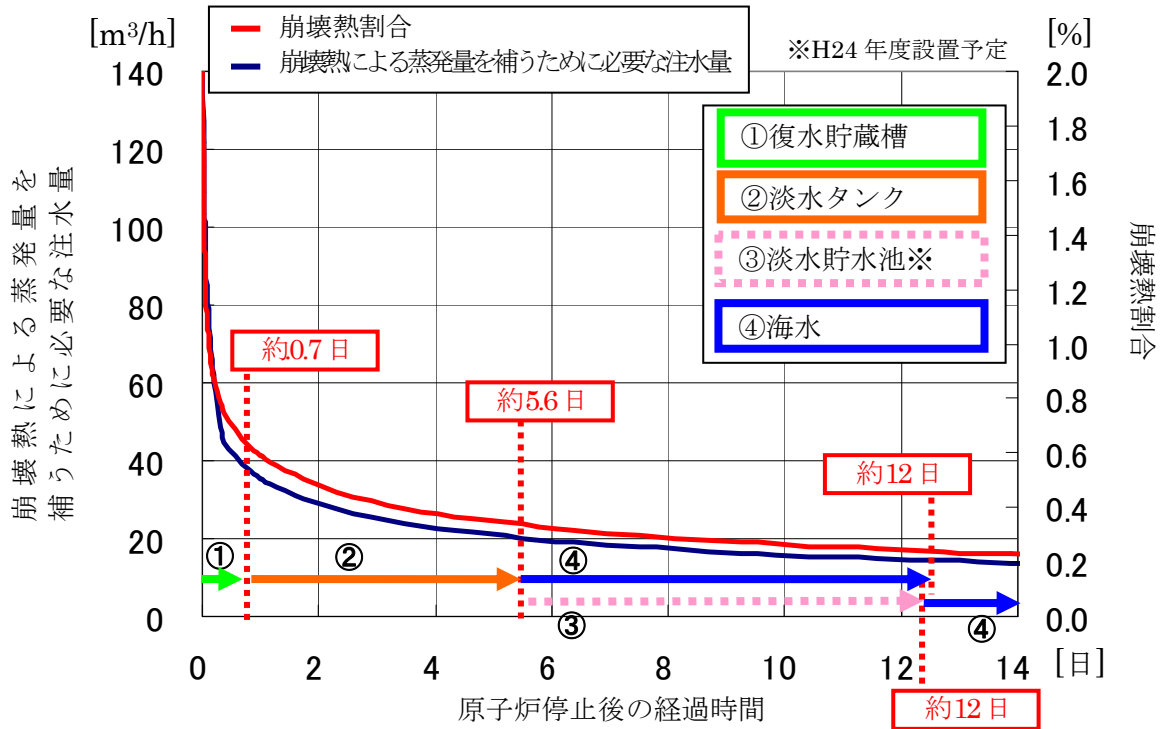
水源	各水源の正味使用量評価項目 ※1		正味使用可能量	水源枯渇時間 ※4	
復水貯蔵槽	管理レベルの保有水量 ※2	1,270 m ³	1,130 m ³	約 0.7 日	
	復水移送ポンプトリップレベルの保有水量	140 m ³			
淡水タンク	管理レベルの保有水量 ※2	7,260 m ³	19,930 m ³	約 4.9 日	約 5.6 日 ※5
	純水移送ポンプトリップレベルの保有水量	970 m ³			
	純水タンクの正味使用可能量	6,290 m ³			
	管理レベルの保有水量 ※2	15,310 m ³			
	ディーゼル駆動消火ポンプ使用可能レベルの保有水量	1,670 m ³			
ろ過水タンクの正味使用可能量	13,640 m ³				
淡水貯水池 ※3	—	—	18,000 m ³	約 6.9 日	

※1 各水量は一の位を四捨五入した数値であり、合計値とは異なる場合がある。

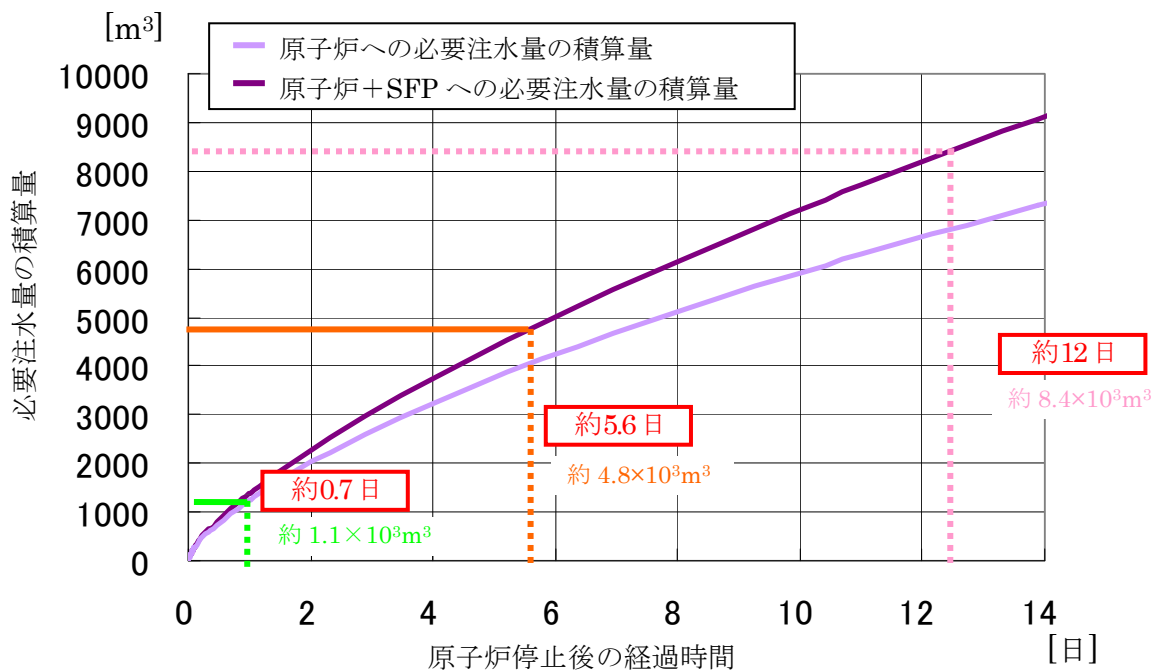
※2 管理レベルは、運用の最低レベルで評価。

※3 全交流電源喪失発生 48 時間後から 500m³/日 で井戸水を補給するものとして評価。

※4 水源の枯渇時間は、1～7 号機の原子炉停止後における原子炉の崩壊熱及びSFP崩壊熱による蒸発量を補うために必要な注水量評価 (添付5. 4-2) により評価

※5 小数点第一位以下を切り捨てて表記。

崩壊熱による蒸発量を補うために必要な注水量評価結果(SFP)
【原子炉停止中】



図3 SFP への必要注水量



図4 1~6号機側 (原子炉運転中) への必要注水量の積算量

水源評価結果 (原子炉停止中)

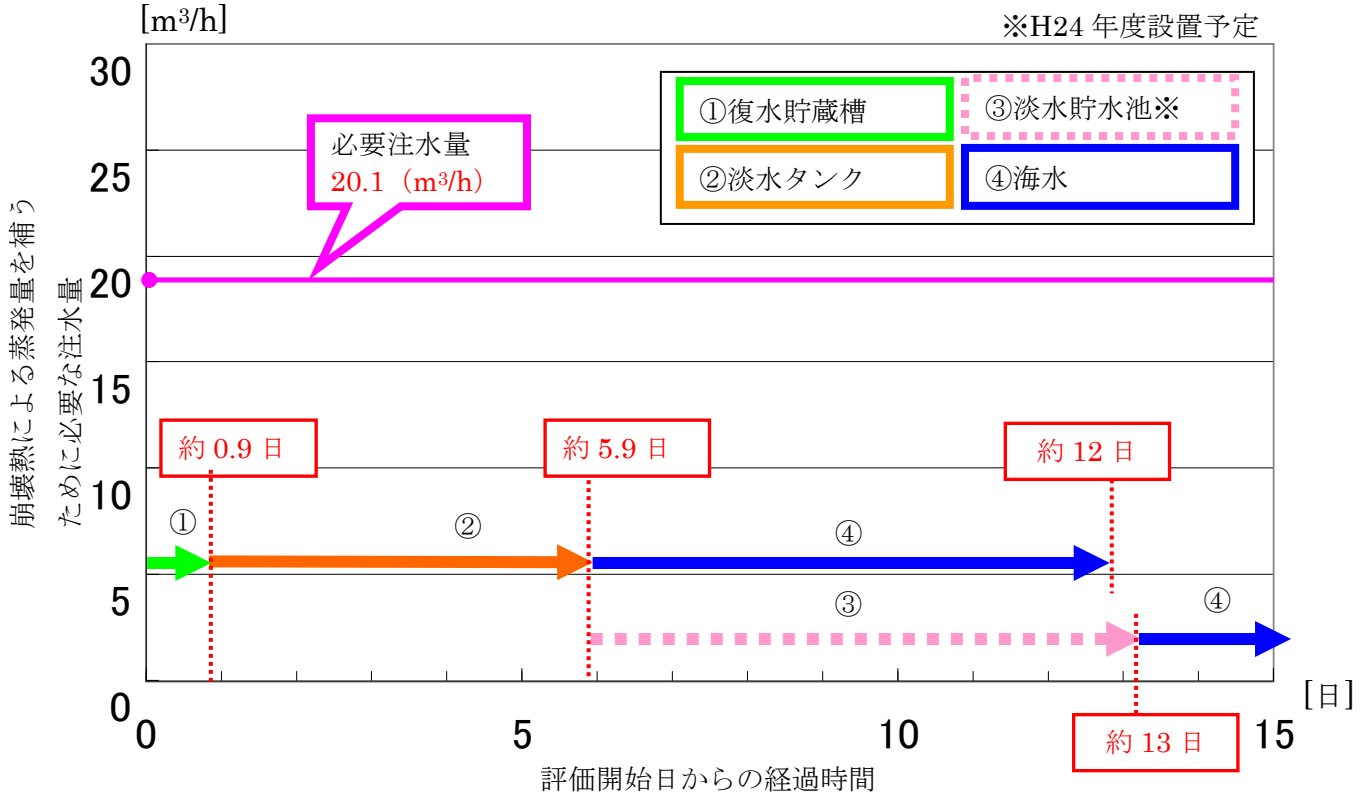
水源	各水源の正味使用量評価項目 ※1		正味使用可能量	水源枯渇時間	
	管理レベルの保有水量 ※2	復水移送ポンプトリップレベルの保有水量		約 0.9 日 ※4	約 5.9 日 ※6
復水貯蔵槽	600 m ³		460 m ³	約 0.9 日 ※4	約 13 日 ※7
	140 m ³				
淡水タンク	管理レベルの保有水量 ※2	7,260 m ³	19,930 m ³	約 5.0 日 ※5	約 5.9 日 ※6
	純水移送ポンプトリップレベルの保有水量	970 m ³			
	純水タンクの正味使用可能量	6,290 m ³			
	管理レベルの保有水量 ※2	15,310 m ³			
	ディーゼル駆動消火ポンプ使用可能レベルの保有水量	1,670 m ³			
	ろ過水タンクの正味使用可能量	13,640 m ³			
淡水貯水池 ※3	—	—	18,000 m ³	約 7.3 日	

※1 各水量は一の位を四捨五入した数値であり、合計値とは異なる場合がある。

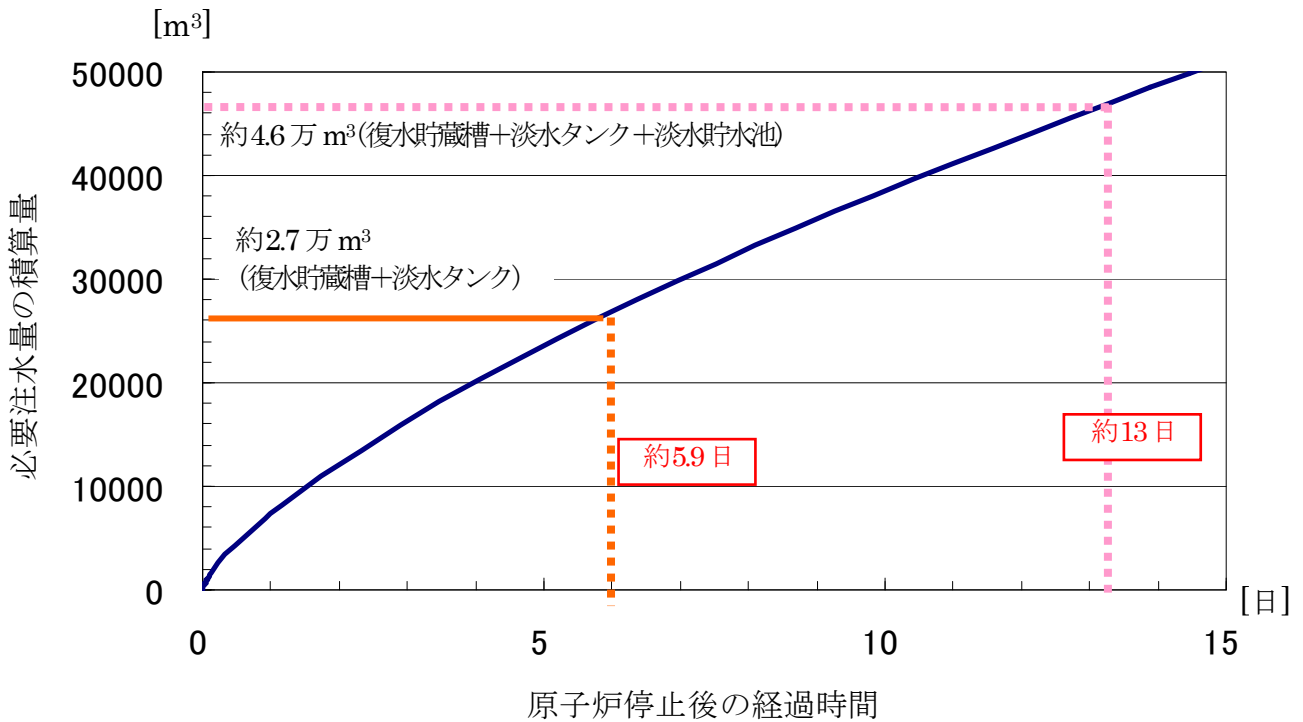
※2 管理レベルは、運用の最低レベルで評価。

※3 全交流電源喪失発生 48 時間後から 500m³/日 で井戸水を補給するものとして評価。

※4 水源 (復水貯蔵槽) の枯渇時間は、下記式より評価。

・ (水源の枯渇時間) = (正味の使用可能量) ÷ (7 号機・使用済燃料プールの崩壊熱除去に必要な注水量)

※5 水源 (淡水タンク) の枯渇時間は、7 号機の SFP の崩壊熱による蒸発量を補うために必要な注水量評価、及び 1~6 号機の原子炉停止後における原子炉及び SFP の崩壊熱による蒸発量を補うために必要な注水量評価 (添付 5. 4-2) により評価。

※6 水源 (復水貯蔵槽 + 淡水タンク) 枯渇までの期間については、下記式より評価。

(水源 (復水貯蔵槽 + 淡水タンク) 枯渇までの期間) = (水源 (復水貯蔵槽) の枯渇時間) + (水源 (淡水タンク) の枯渇時間)

※7 小数点第一位以下を切り捨てて表記。

電源車の運転継続時間の評価

本文中の評価条件から仮定される、電源車・消防車その他機材の燃料消費量及び発電所内に保有する軽油量を下表に記載すると共に、各燃料消費量及び軽油量から算出された運転継続可能日数を示す。なお、車両等に積載されている軽油は軽油保有量に含めず、保守的に評価する。

【運転中】

	設備	台数	緊急安全 対策後	安全性 向上策後	用途
燃料 消費量 (ℓ/日)	電源車 500KVA	14	36,960	36,960	1~7号機：P/C用
	消防車 A I 型①	1	960	960	5,6号機：注水用
	消防車 A I 型②	1	640	640	7号機：注水用
	消防車 A II 型	4	2,240	2,240	1~4号機：注水用
	仮設発電機 40KVA	3	660	660	モニタリングポスト用
	仮設発電機 125KVA	1	500	500	純水移送ポンプ用
	仮設発電機 195KVA	1	810	810	純水移送ポンプ用
	仮設発電機 350KVA	1	1,320	1,320	ろ過水送水ポンプ, 純水送水ポンプ用
	ガスタービン発電機	1	9,480	9,480	免震重要棟用
	D/DFP (1~4号機用)	1	760	760	1~4号機：注水用
	D/DFP (5~7号機用)	1	700	700	5~7号機：注水用
	仮設発電機 125KVA	1		500	井戸水ポンプ用
	合計		55,030	55,530	
軽油 保有量 (ℓ)	軽油タンク (1~5号機)	10	3,160,000	3,160,000	軽油供給源
	軽油タンク (6~7号機)	4	2,040,000	2,040,000	軽油供給源
	地下軽油タンク	3		150,000	軽油供給源
		合計		5,200,000	5,350,000
運転継続期間			約 94 日	約 96 日	

【停止中】

	設備	台数	緊急安全 対策後	安全性 向上策後	用途
燃料 消費量 (ℓ/日)	電源車 500KVA	13	34,320	34,320	1～7号機：P/C用
	消防車 A I 型①	1	960	960	5,6号機：注水用
	消防車 A I 型②	1	640	640	7号機：注水用
	消防車 A II 型	4	2,240	2,240	1～4号機：注水用
	仮設発電機 40KVA	3	660	660	モニタリングポスト用
	仮設発電機 125KVA	1	500	500	純水移送ポンプ用
	仮設発電機 195KVA	1	810	810	純水移送ポンプ用
	仮設発電機 350KVA	1	1,320	1,320	ろ過水送水ポンプ, 純水送水ポンプ用
	ガスタービン発電機	1	9,480	9,480	免震重要棟用
	D/DFP (1～4号機用)	1	760	760	1～4号機：注水用
	D/DFP (5～7号機用)	1	700	700	5～7号機：注水用
	仮設発電機 125KVA	1		500	井戸水ポンプ用
	合計			52,390	52,890
軽油 保有量 (ℓ)	軽油タンク (1～5号機)	10	3,160,000	3,160,000	軽油供給源
	軽油タンク (6～7号機)	4	2,040,000	2,040,000	軽油供給源
	地下軽油タンク	3		150,000	軽油供給源
	合計		5,200,000	5,350,000	
運転継続期間			約 99 日	約 101 日	

【代替海水熱交換器設備使用時】

	設備	台数	評価値	用途	
燃料 消費量 (ℓ/日)	電源車 500KVA	7	18,480	1～7号機：代替海水熱交換器設備用	
	消防車 A I 型①	1	960	5,6号機：注水用	
	消防車 A I 型②	1	640	7号機：注水用	
	消防車 A II 型	4	2,240	1～4号機：注水用	
	仮設発電機 40KVA	3	660	モニタリングポスト用	
	仮設発電機 125KVA	1	500	純水移送ポンプ用	
	仮設発電機 195KVA	1	810	純水移送ポンプ用	
	仮設発電機 350KVA	3	3,960	ろ過水送水ポンプ, 純水送水ポンプ用 6,7号機：代替海水熱交換器設備用	
	ガスタービン発電機	1	9,480	免震重要棟用	
	D/DFP (1～4号機用)	1	760	1～4号機：注水用	
	D/DFP (5～7号機用)	1	700	5～7号機：注水用	
	合計			39,190	
	軽油 保有量 (ℓ)	軽油タンク (1～5号機)	10	3,160,000	軽油供給源
軽油タンク (6～7号機)		4	2,040,000	軽油供給源	
合計			5,200,000		
運転継続期間			約 132 日		

燃料取出スキーム【原子炉運転中】

取出燃料	冷却期間	燃料体数 (体)	崩壊熱 (MW)
3 サイクル冷却済燃料	3× (14 ヶ月+70 日) +70 日	208	0.153
2 サイクル冷却済燃料	2× (14 ヶ月+70 日) +70 日	208	0.204
1 サイクル冷却済燃料	1× (14 ヶ月+70 日) +70 日	208	0.317
定検時取出燃料 (5 サイクル照射)	70 日	40	0.201
定検時取出燃料 (4 サイクル照射)	70 日	168	0.819
6 号機定検時取出燃料	35 ヶ月+1× (14 ヶ月+70 日)	208	0.154
5 号機定検時取出燃料	35 ヶ月+1× (14 ヶ月+70 日)	176	0.127
4 号機定検時取出燃料	35 ヶ月+1× (14 ヶ月+70 日)	88	0.065
3 号機定検時取出燃料	35 ヶ月+1× (14 ヶ月+70 日)	60	0.046
2 号機定検時取出燃料	35 ヶ月+1× (14 ヶ月+70 日)	60	0.046
1 号機定検時取出燃料	35 ヶ月+1× (14 ヶ月+70 日)	60	0.046
6 号機定検時取出燃料	35 ヶ月	208	0.206
5 号機定検時取出燃料	35 ヶ月	176	0.169
4 号機定検時取出燃料	35 ヶ月	176	0.169
3 号機定検時取出燃料	35 ヶ月	176	0.169
2 号機定検時取出燃料	35 ヶ月	176	0.169
1 号機定検時取出燃料	35 ヶ月	176	0.169
崩壊熱合計 (MW)	崩壊熱 : 3.227 MW (照射済燃料体数 : 2,572 体)		

※崩壊熱の合計は、四捨五入の関係で個々の崩壊熱の合計とはならない場合がある。

運転期間を 14 ヶ月、定期検査時の停止期間を 70 日と仮定する。
 運転開始直後の SFP 内の崩壊熱量を評価した。
 1~6 号機での定検時取出燃料も 7 号機の SFP にて貯蔵する場合を仮定する。

燃料取出スキーム【原子炉停止中】

取出燃料	冷却期間	燃料体数 (体)	崩壊熱 (MW)
3 サイクル冷却済燃料	3 × (14 ヶ月 + 70 日) + 10 日	208	0.158
2 サイクル冷却済燃料	2 × (14 ヶ月 + 70 日) + 10 日	208	0.213
1 サイクル冷却済燃料	1 × (14 ヶ月 + 70 日) + 10 日	208	0.341
定検時取出燃料 (5 サイクル照射)	10 日	40	0.476
定検時取出燃料 (4 サイクル照射)	10 日	208	2.443
定検時取出燃料 (3 サイクル照射)	10 日	208	2.397
定検時取出燃料 (2 サイクル照射)	10 日	208	2.325
定検時取出燃料 (1 サイクル照射)	10 日	208	2.177
6 号機定検時取出燃料	35 ヶ月 + 1 × (14 ヶ月 + 70 日)	208	0.154
5 号機定検時取出燃料	35 ヶ月 + 1 × (14 ヶ月 + 70 日)	176	0.127
4 号機定検時取出燃料	35 ヶ月 + 1 × (14 ヶ月 + 70 日)	88	0.065
3 号機定検時取出燃料	35 ヶ月 + 1 × (14 ヶ月 + 70 日)	60	0.046
2 号機定検時取出燃料	35 ヶ月 + 1 × (14 ヶ月 + 70 日)	60	0.046
1 号機定検時取出燃料	35 ヶ月 + 1 × (14 ヶ月 + 70 日)	60	0.046
6 号機定検時取出燃料	35 ヶ月	208	0.206
5 号機定検時取出燃料	35 ヶ月	176	0.169
4 号機定検時取出燃料	35 ヶ月	176	0.169
3 号機定検時取出燃料	35 ヶ月	176	0.169
2 号機定検時取出燃料	35 ヶ月	176	0.169
1 号機定検時取出燃料	35 ヶ月	176	0.169
崩壊熱合計 (MW)	崩壊熱 : 12.062MW (照射済燃料体数 : 3,236 体)		

※崩壊熱の合計は、四捨五入の関係で個々の崩壊熱の合計とはならない場合がある。

運転期間を 14 ヶ月、定期検査時の停止期間を 70 日と仮定する。
 原子炉停止後 10 日目に、炉心の全燃料を SFP に取り出し、プールゲートを閉止した直後の SFP 内の崩壊熱を評価した。
 1～6 号機での定検時取出燃料も 7 号機の SFP にて貯蔵する場合を仮定する。

崩壊熱による蒸発量を補うために必要な注水量評価 (原子炉)

1. 炉心の崩壊熱評価方法

柏崎刈羽 7 号機 (定格熱出力: 3,926MW) の原子炉における崩壊熱は、炉心平均燃焼度を 55,000MWd/t と仮定して、ANSI/ANS-5.1-1979 のモデルを用いて評価した。

なお、ANSI/ANS-5.1-1979 に基づいて作成した崩壊熱曲線については、「軽水型動力炉の非常用炉心冷却系の性能評価指針」(昭和 56 年 7 月 20 日原子力安全委員会決定, 平成 4 年 6 月 11 日一部改訂) においてその使用が認められている。

2. 必要注水量の計算

原子炉からの崩壊熱による蒸発量を補うために必要な注水量は、以下の式で計算した。

$$\text{必要注水量} [\text{m}^3 / \text{h}] = \frac{\text{崩壊熱} [\text{kW}] \times 3600}{\text{水の蒸発に必要な比エンタルピー} [\text{kJ} / \text{kg}] \times \text{水の密度} [\text{kg} / \text{m}^3]}$$

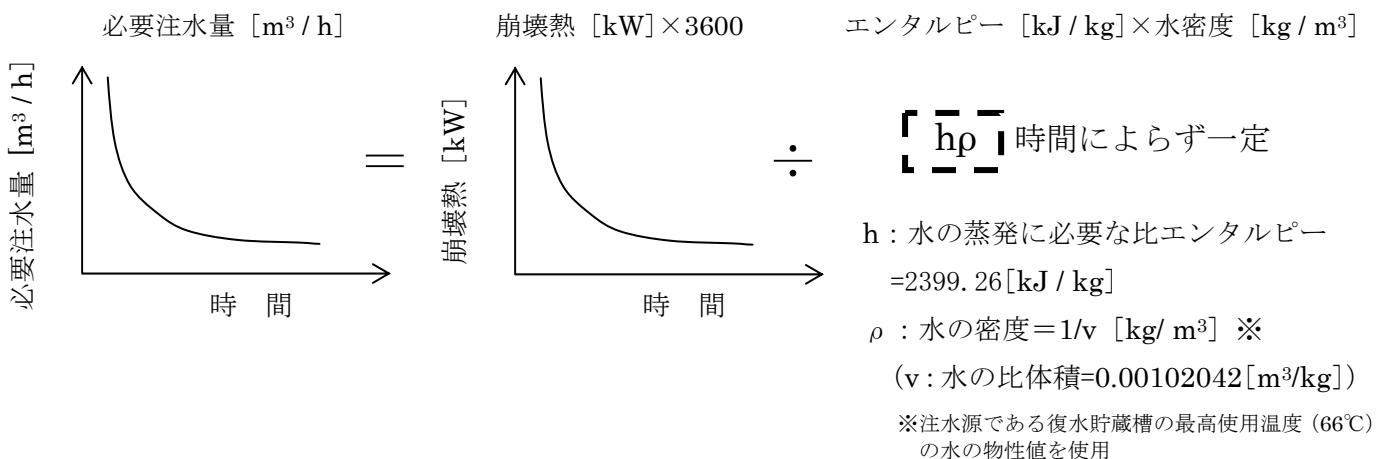

3. 各水源の枯渇時間の計算

必要注水量の積算量と各水源の正味の使用可能量から枯渇時間を算出した。

なお、淡水が枯渇した場合にも、海水を注入することにより原子炉の冷却は可能である。

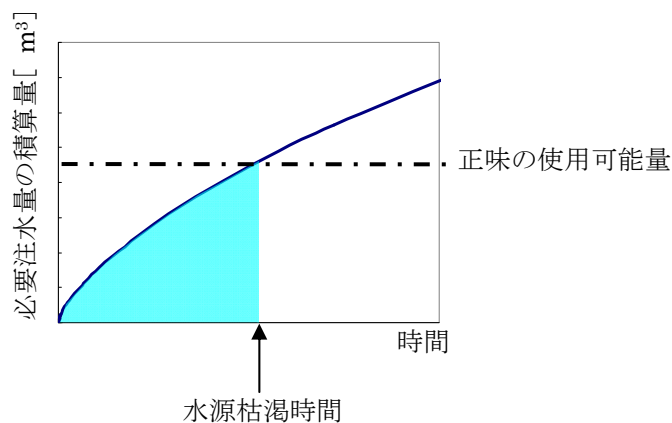

崩壊熱による蒸発量を補うために必要な注水量評価(使用済燃料プール)

使用済燃料プール（以下、SFP）の冷却機能が喪失することによる SFP 水温の上昇と、それに伴う SFP 水蒸発による減少を補うため、SFP へ注水を行う。

1. 原子炉停止中の注水量の評価

原子炉停止中における SFP の注水量評価結果は表 1 のとおり。

表 1 SFP 注水量評価結果

注水量[m ³ /h]	崩壊熱[MW]
約 20.1	約 12.1

評価方法等を以下に示す。

① 崩壊熱評価

注水量計算に必要な SFP 貯蔵の燃料の崩壊熱は、以下のとおり。

1. 1 評価方法

崩壊熱については、May-Witt の式を用いた。

1. 2 評価条件

評価条件を表 2 に示す。

表 2 崩壊熱評価条件（原子炉停止中）

(1) 運転期間	14 ヶ月
(2) 停止期間 ^{*1}	70 日
(3) 総燃料体数 ^{*2}	3,444 体
照射燃料体	3,236 体
新燃料体数	208 体
(4) 評価開始日 ^{*3}	原子炉停止 10 日後

② 必要注水量の計算

SFP 貯蔵の燃料の崩壊熱 Q による保有水の蒸発量 $\Delta V / \Delta t$ [m³/h]

は、次のとおり。

$$\Delta V / \Delta t = Q \times 3600 / h_{fg} / \rho \text{ [m}^3/\text{h]}$$

Q (SFP 貯蔵燃料の崩壊熱) : 表 1 のとおり。

h_{fg} (飽和水蒸気潜熱) : 2256.54^{*4} [kJ/kg] (100℃の水, 大気圧)

ρ (水の密度) : 1/v [kg/m³] (100℃)

v (水の比容積) : 0.00104344^{*4} [m³/kg] (100℃)

崩壊熱による保有水の蒸発を補うために必要な注水量は、蒸発量 $\Delta V / \Delta t$ [m³/h] と等しくなる。

なお、必要注水量の評価においては、100℃到達前の蒸発による蒸発量は考慮していない。

2. 原子炉運転中の注水量の評価

原子炉運転中における、SFP の注水量評価結果は表 3 のとおり。

表 3 SFP 注水量評価結果

注水量[m ³ /h]	崩壊熱[MW]
約 5.4	約 3.3

原子炉運転中における、評価条件を表 4 に示す。なお、崩壊熱評価方法および必要注水量の計算は、原子炉停止中の評価と同じである。

表 4 崩壊熱評価条件 (原子炉運転中)

(1) 運転期間	14 ヶ月
(2) 停止期間 ^{※1}	70 日
(3) 総燃料体数 ^{※5}	2,572 体
照射燃料	2,572 体
(4) 評価開始日	運転開始直後

※1 発電機解列から併入まで。過去の定期検査の実績を踏まえ余裕を見た日数を設定した。



※2 定期検査毎に取替体数分の使用済燃料がプールに取出・貯蔵されているところに、至近の運転サイクルで照射された炉心の全燃料をSFPに取出し、全ての使用済燃料ラックに燃料が貯蔵されていることとした (1 取替分新燃料含む)。

※3 評価開始日は全燃料取出完了日とした。過去の定期検査の実績を踏まえ余裕を見た日数を設定した。

※4 参照：1999 日本機械学会 蒸気表

※5 表 2 (3) に示す総燃料体数から、1 炉心分の燃料 872 体 (照射燃料 664 体、新燃料 208 体) を炉心に装荷した残りの燃料が貯蔵されているとした。



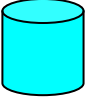
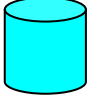
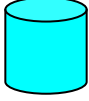
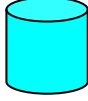
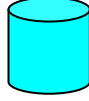
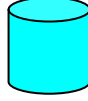
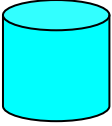
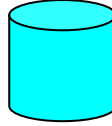
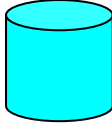
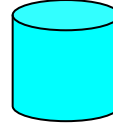
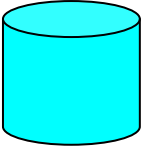
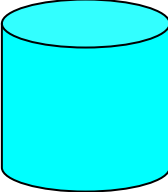
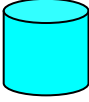
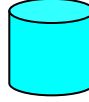
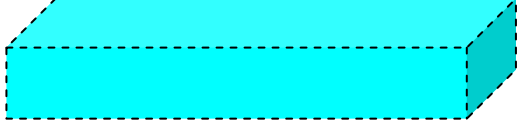



柏崎刈羽原子力発電所の淡水保有水量^{※1}及び割り当て（運転中）

	1号機 (運転中)	2号機 (運転中)	3号機 (運転中)	4号機 (運転中)	5号機 (運転中)	6号機 (運転中)	7号機 (運転中)			
復水貯蔵槽 又は非常用 復水貯蔵槽 (各号機で使用)	復水貯蔵槽 (A) 約 550m ³  復水貯蔵槽 (B) 約 640m ³  非常用復水貯蔵槽 約 740m ³ 	復水貯蔵槽 約 1740m ³ 	復水貯蔵槽 約 1580m ³ 	復水貯蔵槽 約 1530m ³ 	復水貯蔵槽 約 1570m ³ 	復水貯蔵槽 約 1050m ³ 	復水貯蔵槽 約 1130m ³ 			
純水タンク (全号機で共有)	No.1 純水タンク 約 1530m ³ 				No.2 純水タンク 約 1530m ³ 		No.3 純水タンク 約 1620m ³ 		No.4 純水タンク 約 1620m ³ 	
ろ過水タンク (全号機で共有)	No.1 ろ過水タンク 約 3650m ³ 		No.2 ろ過水タンク 約 8380m ³ 		No.3 ろ過水タンク 約 800m ³ 		No.4 ろ過水タンク 約 800m ³ 			
淡水貯水池 ^{※2} (全号機で共有) *H24 年度設置予定	淡水貯水池 約 18000m ³ 									

※1 各保有水量は一の位を四捨五入した数値であり、合計値とは異なる場合がある。

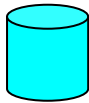
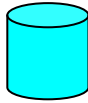
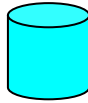
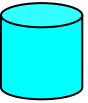
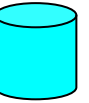
※2 1日あたり約 500m³の淡水を井戸から補給可能。

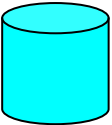
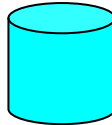
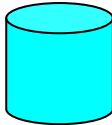
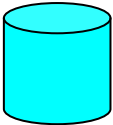
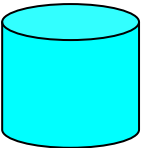
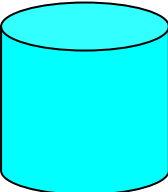
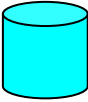
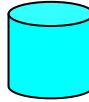
柏崎刈羽原子力発電所の淡水保有水量^{※1}及び割り当て (停止中)

	1号機 (運転中)	2号機 (運転中)	3号機 (運転中)	4号機 (運転中)	5号機 (運転中)	6号機 (運転中)	7号機 (停止中)
復水貯蔵槽 又は非常用 復水貯蔵槽 (各号機で使用)	復水貯蔵槽 (A) 約 550m ³  復水貯蔵槽 (B) 約 640m ³  非常用復水貯蔵槽 約 740m ³ 	復水貯蔵槽 約 1740m ³ 	復水貯蔵槽 約 1580m ³ 	復水貯蔵槽 約 1530m ³ 	復水貯蔵槽 約 1570m ³ 	復水貯蔵槽 約 1050m ³ 	復水貯蔵槽 約 460m ³ 
純水タンク (全号機で共有)	No.1 純水タンク 約 1530m ³  No.2 純水タンク 約 1530m ³  No.3 純水タンク 約 1620m ³  No.4 純水タンク 約 1620m ³ 						
ろ過水タンク (全号機で共有)	No.1 ろ過水タンク 約 3650m ³  No.2 ろ過水タンク 約 8380m ³  No.3 ろ過水タンク 約 800m ³  No.4 ろ過水タンク 約 800m ³ 						
淡水貯水池 ^{※2} (全号機で共有) *H24 年度設置予定	淡水貯水池 約 18000m ³ 						

※1 各保有水量は一の位を四捨五入した数値であり、合計値とは異なる場合がある。

※2 1日あたり約 500m³の淡水を井戸から補給可能。

代替海水熱交換器設備の概要

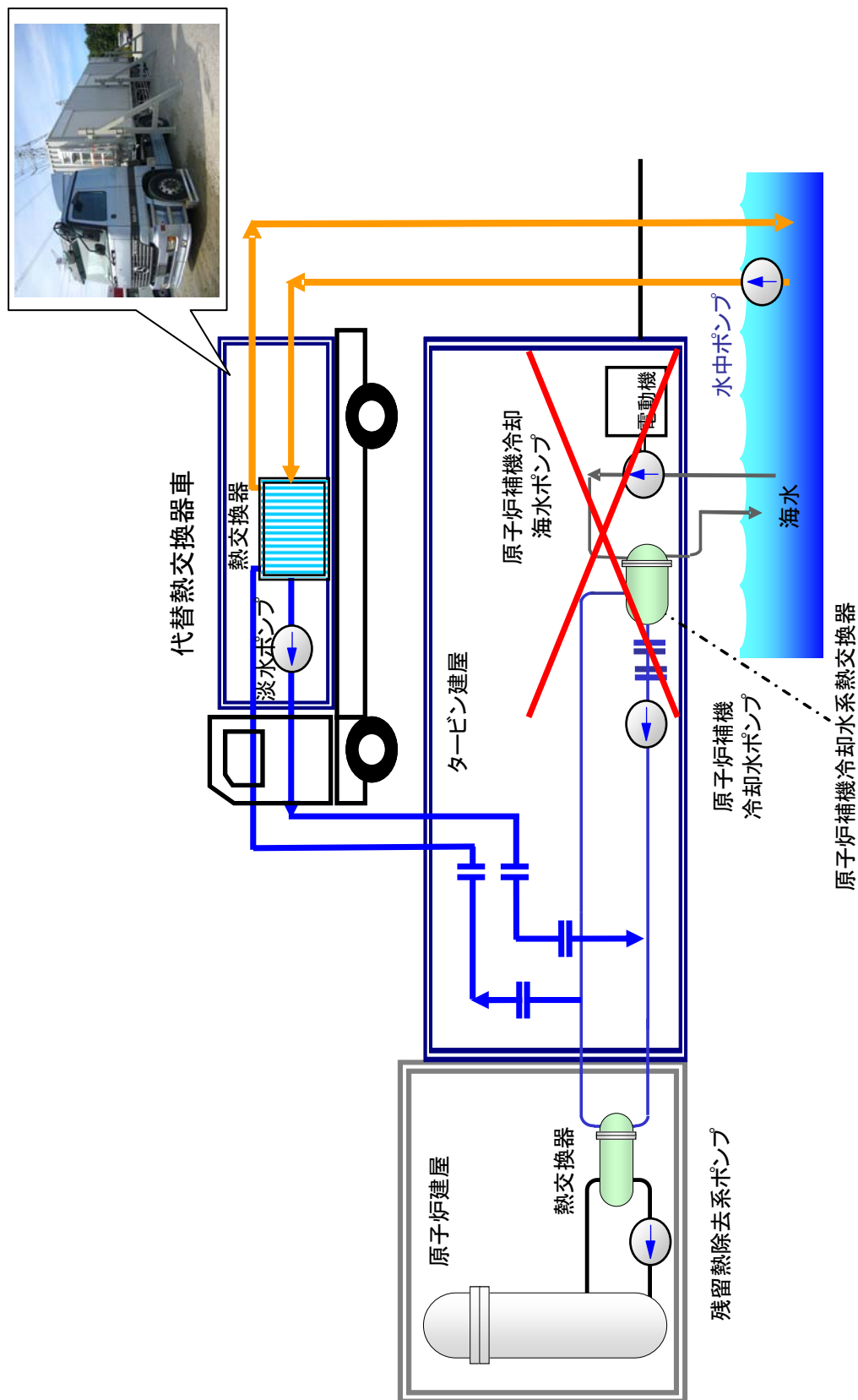

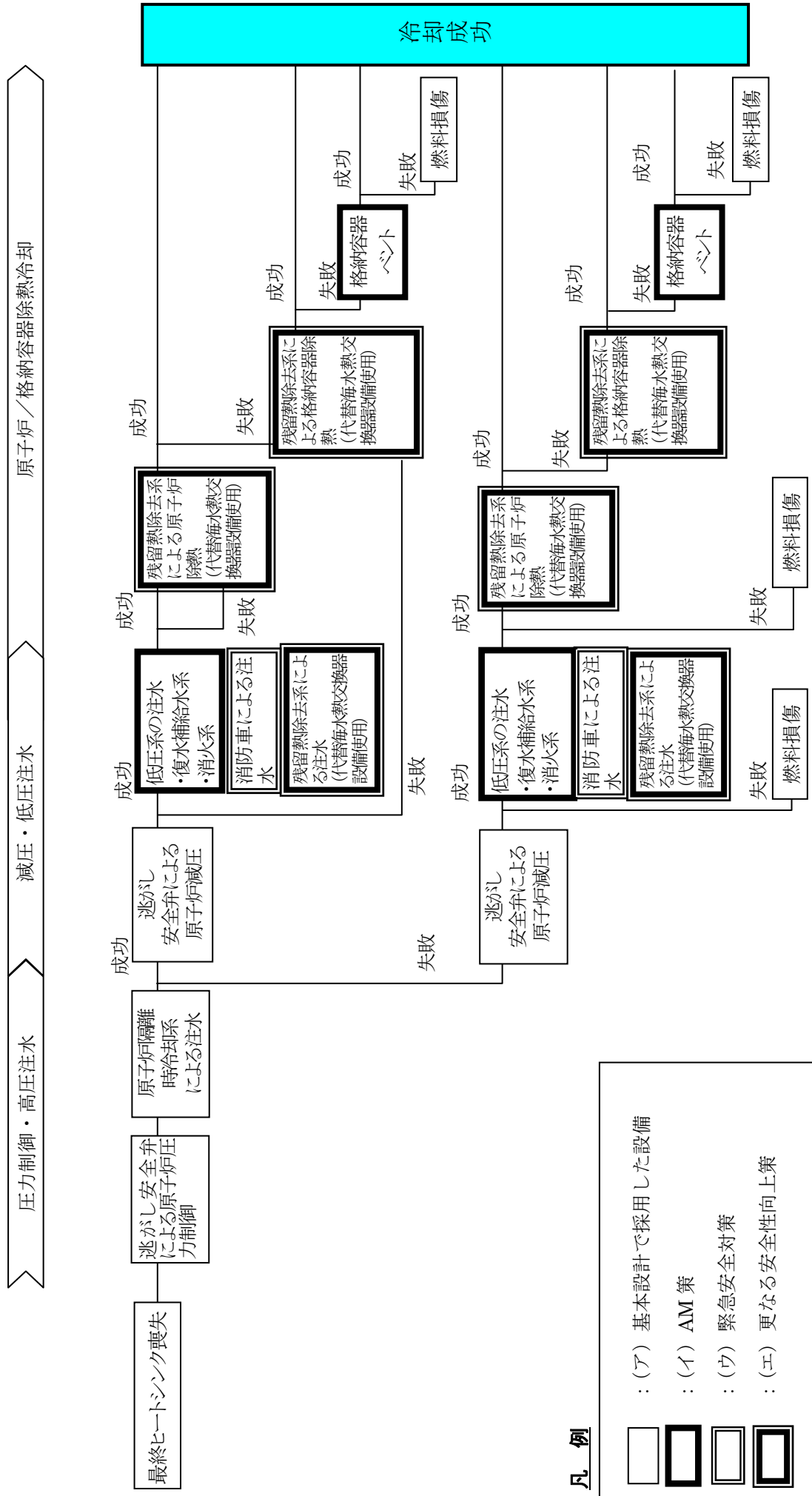

最終ヒートシンク喪失時のイベントツリー (原子炉)

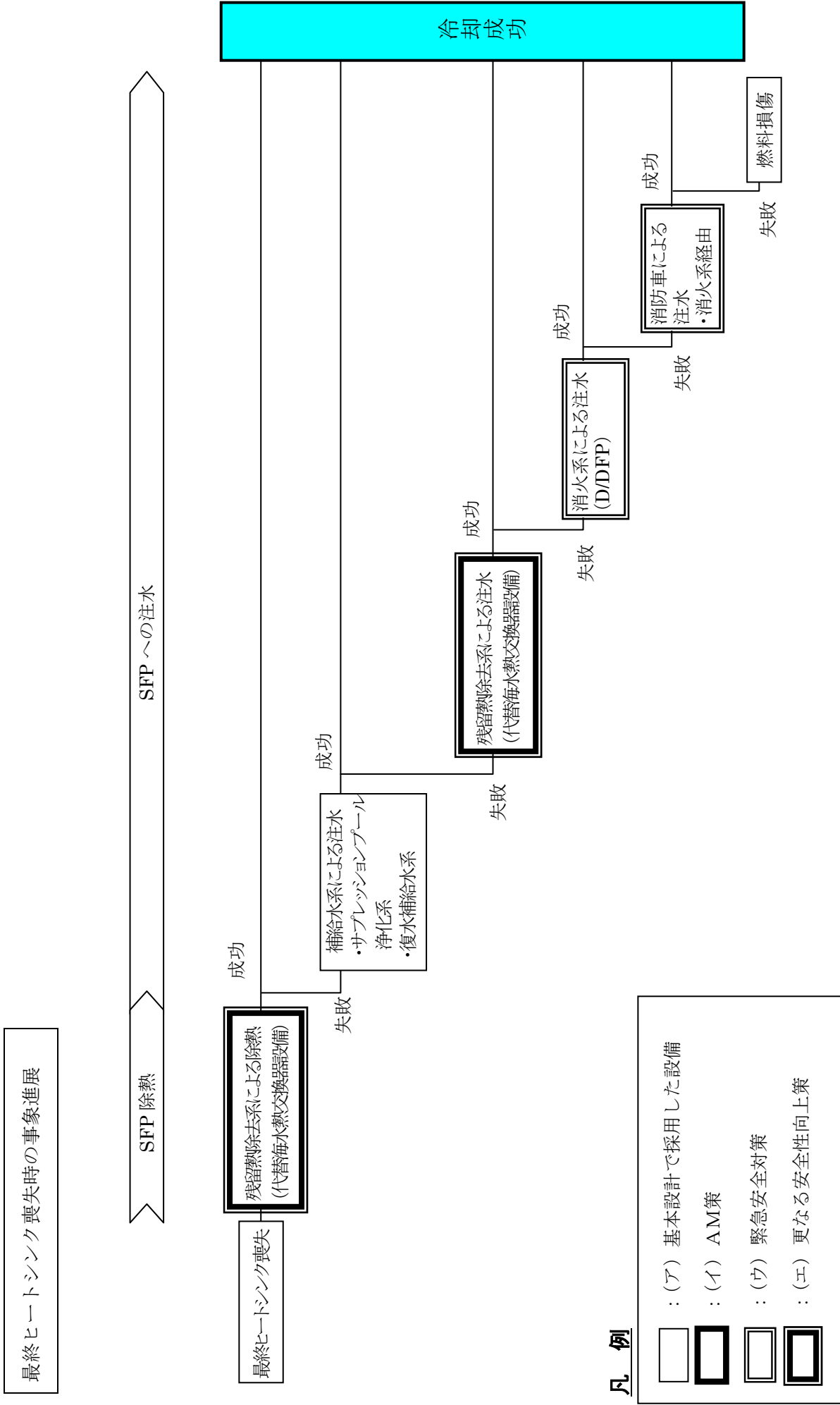

最終ヒートシンク喪失時のイベントツリー (SFP)

原子炉隔離時冷却系及び代替注水の水源確保方法

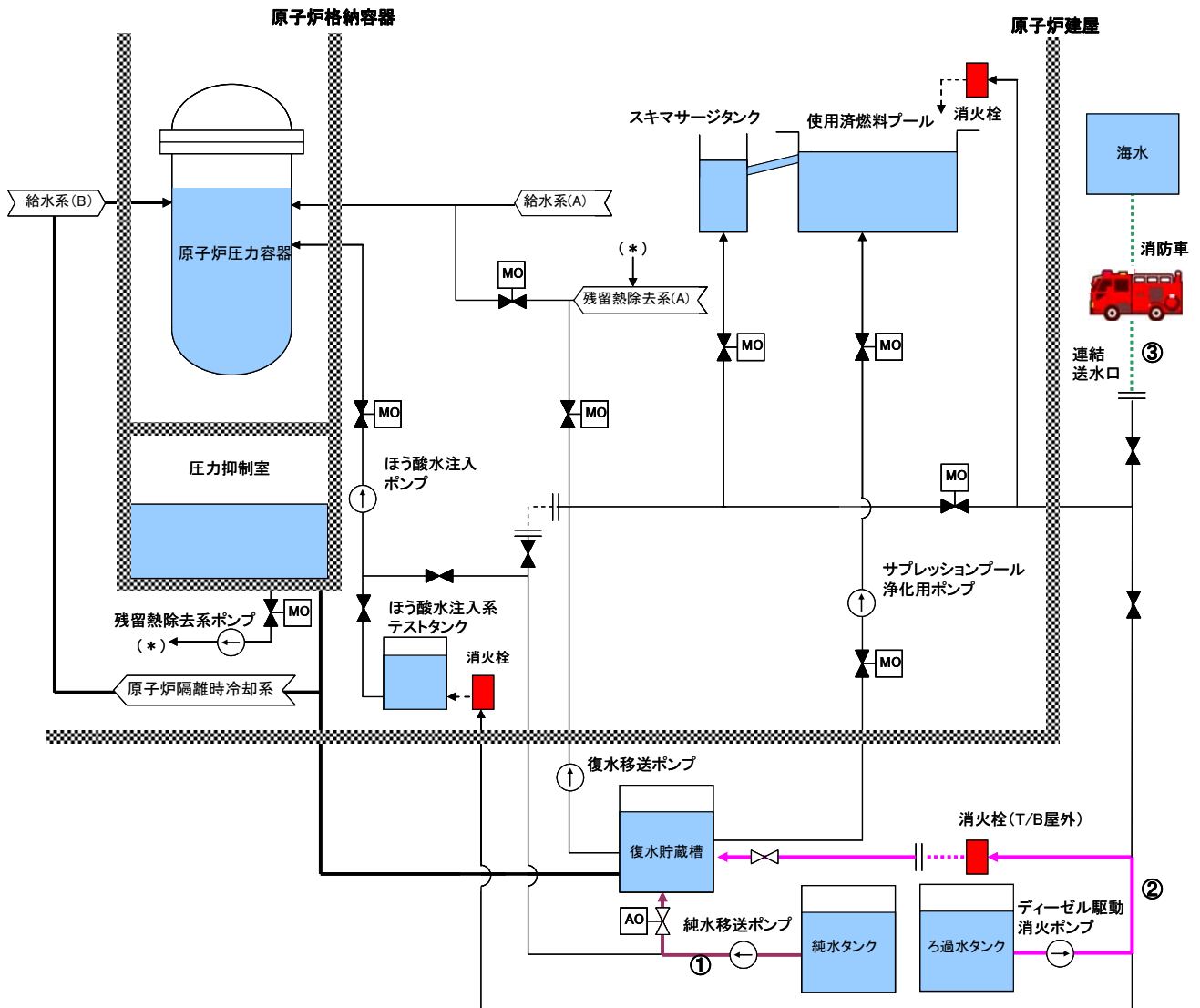
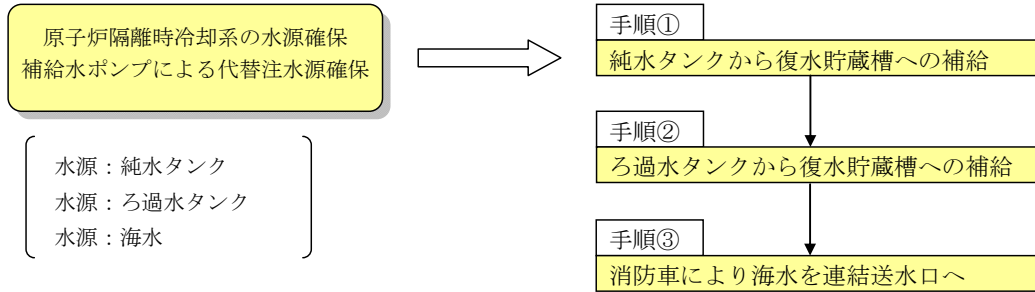

原子炉压力容器への代替注水方法

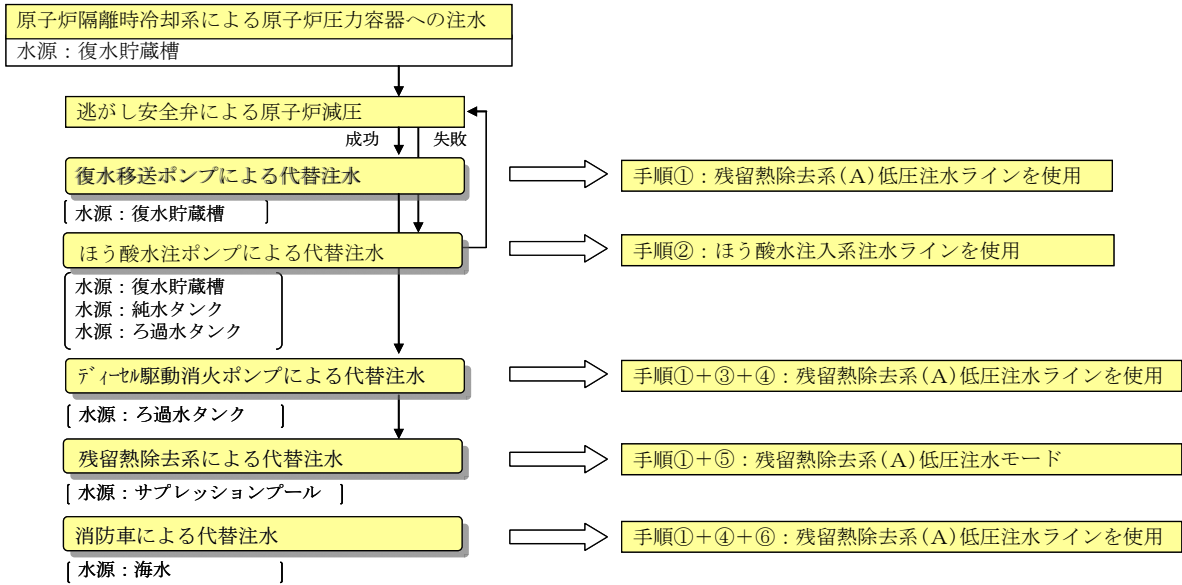

※ほう酸水注入ポンプは、ある程度、崩壊熱が減少して以降の注水手段として期待可能

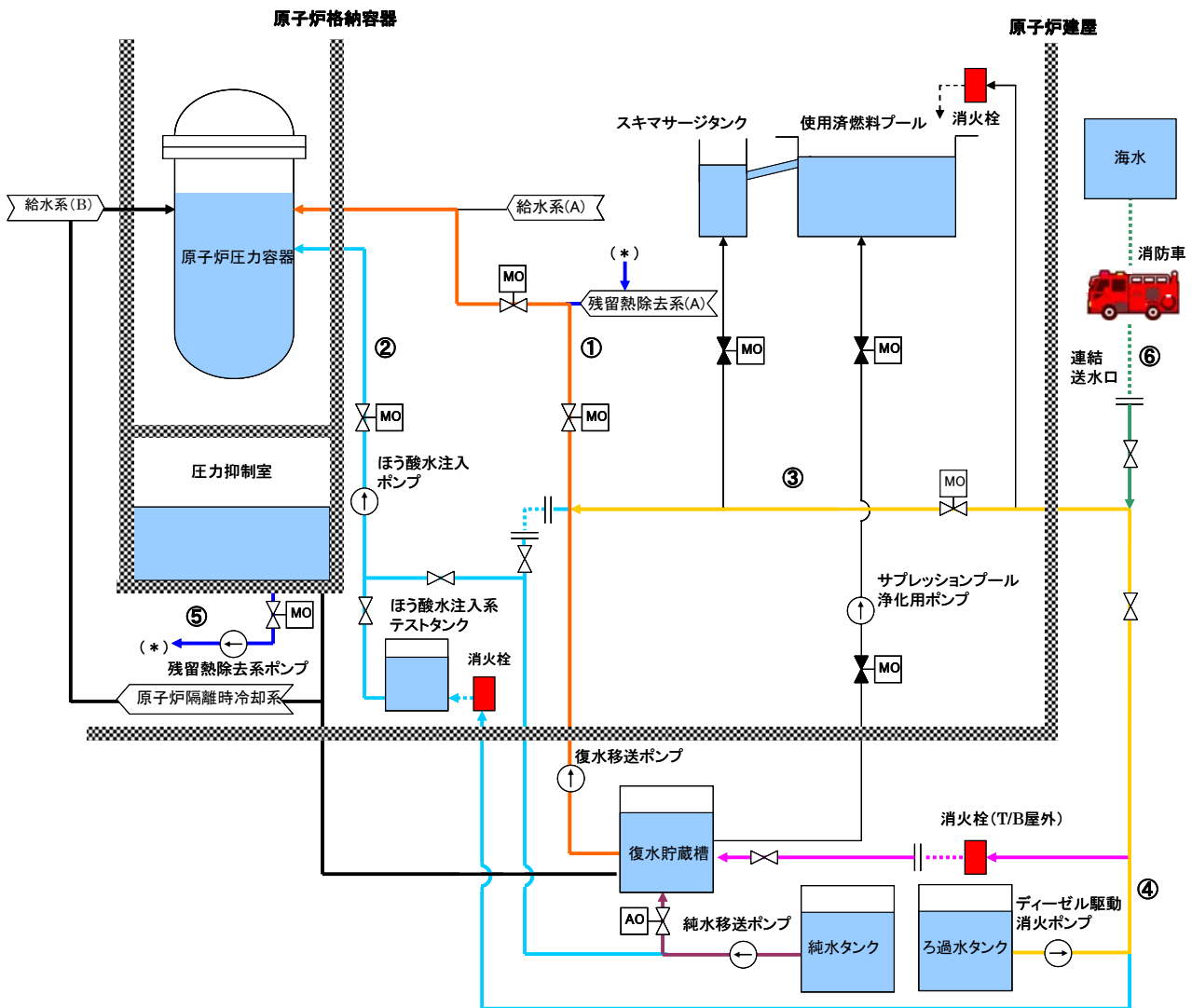

使用済燃料プールへの代替注水方法

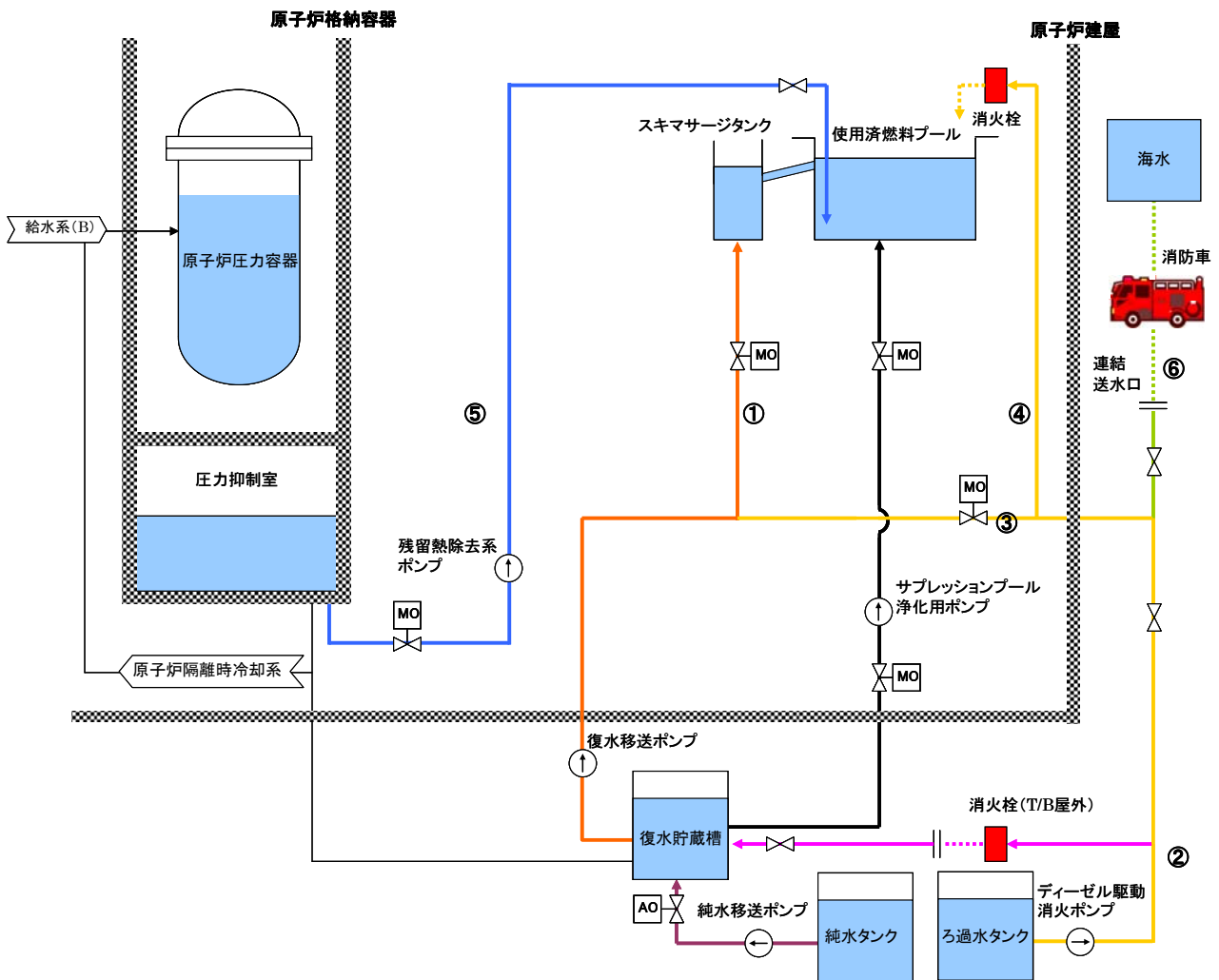
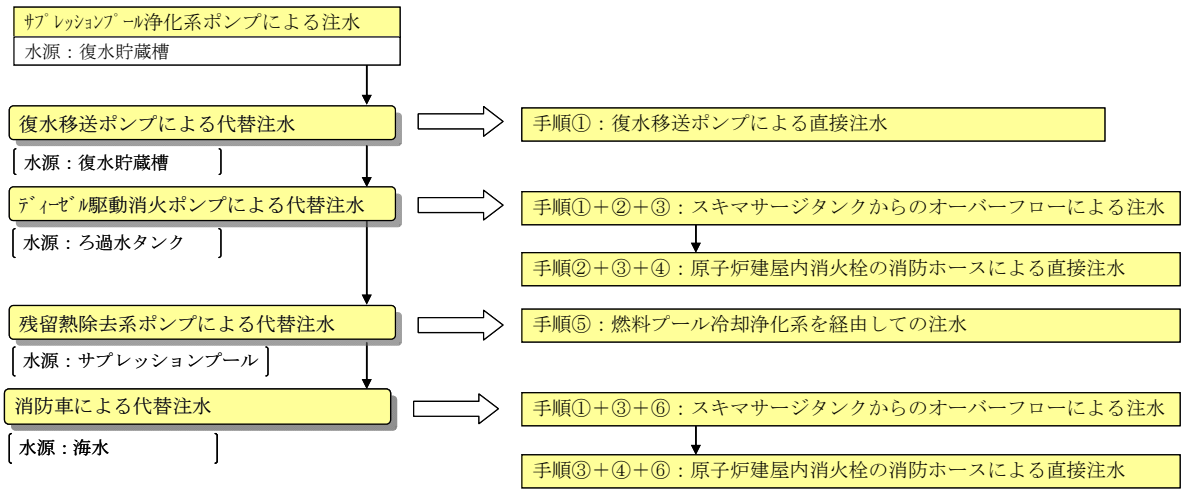

崩壊熱による蒸発量を補うために必要な注水量評価結果 (原子炉)
【原子炉運転中】

※図中の給水可能期間は各タンクの管理レベル (下端) による。



図1 原子炉への必要注水量



図2 原子炉及びSFPへの必要注水量の積算量

水源評価結果 (原子炉運転中)

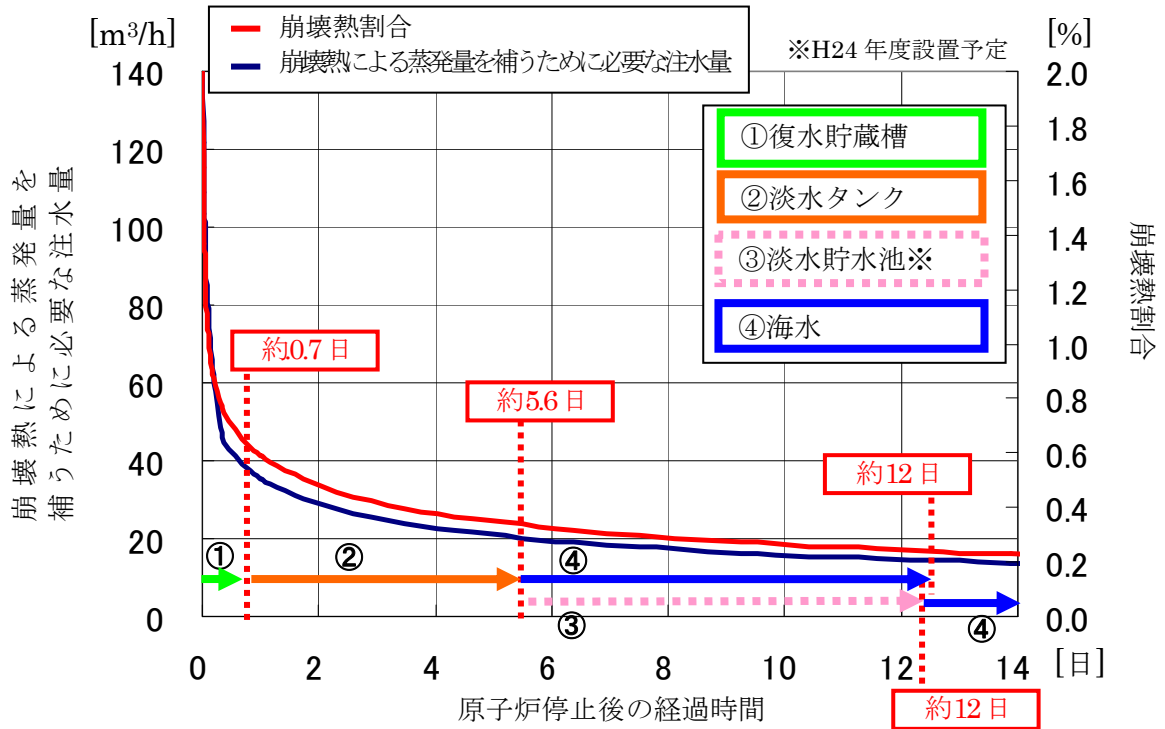
水源	各水源の正味使用量評価項目 ※1		正味使用可能量	水源枯渇時間 ※4	
復水貯蔵槽	管理レベルの保有水量 ※2	1,270 m ³	1,130 m ³	約 0.7 日	
	復水移送ポンプトリップレベルの保有水量	140 m ³			
淡水タンク	管理レベルの保有水量 ※2	7,260 m ³	19,930 m ³	約 4.9 日	約 5.6 日 ※5
	純水タンク (No.1~4)	970 m ³			
	純水移送ポンプトリップレベルの保有水量	6,290 m ³			
	純水タンクの正味使用可能量	15,310 m ³			
	管理レベルの保有水量 ※2	1,670 m ³			
ろ過水タンク (No.1~4)	ろ過水タンクの正味使用可能量	13,640 m ³			
淡水貯水池 ※3	—	—	18,000 m ³	約 6.9 日	

※1 各水量は一の位を四捨五入した数値であり、合計値とは異なる場合がある。

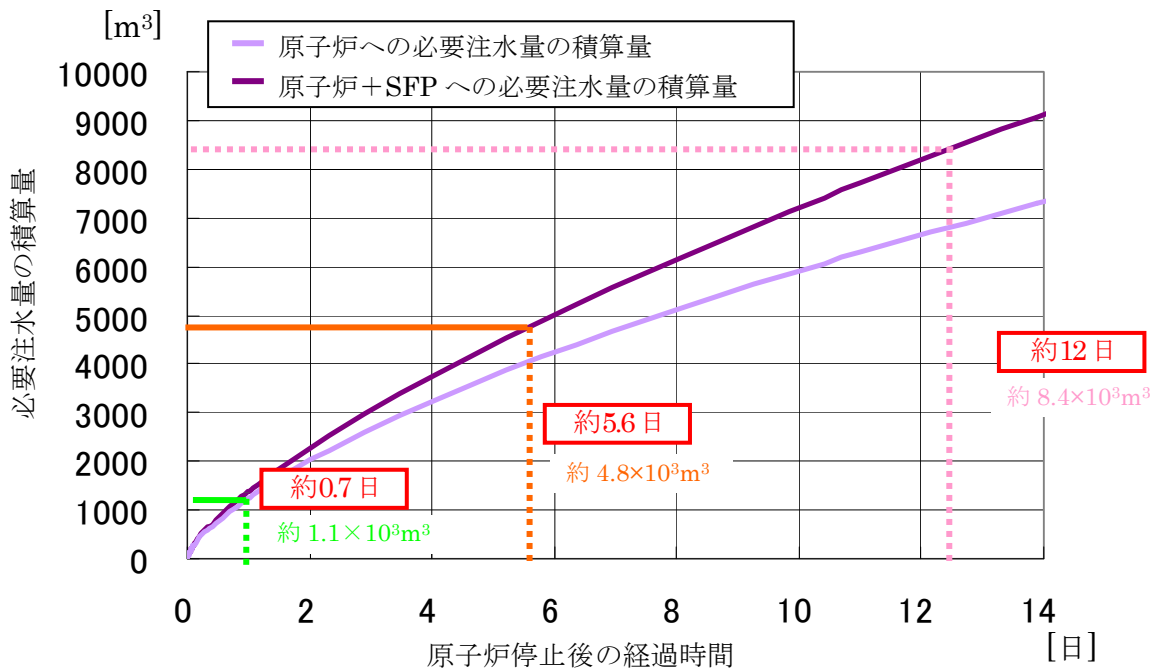
※2 管理レベルは、運用の最低レベルで評価。

※3 最終ヒートシンク喪失発生 48 時間後から 500m³/日で井戸水を補給するものとして評価。

※4 水源の枯渇時間は、1~7 号機の原子炉停止後における原子炉の崩壊熱及びSFP崩壊熱による蒸発量を補うために必要な注水量評価 (添付5. 5-2) により評価

※5 小数点第一位以下を切り捨てて表記。

崩壊熱による蒸発量を補うために必要な注水量評価結果(SFP)
【原子炉停止中】



図3 SFPへの必要注水量



図4 1~6号機側(原子炉運転中)への必要注水量の積算量

水源評価評価 (原子炉停止中)

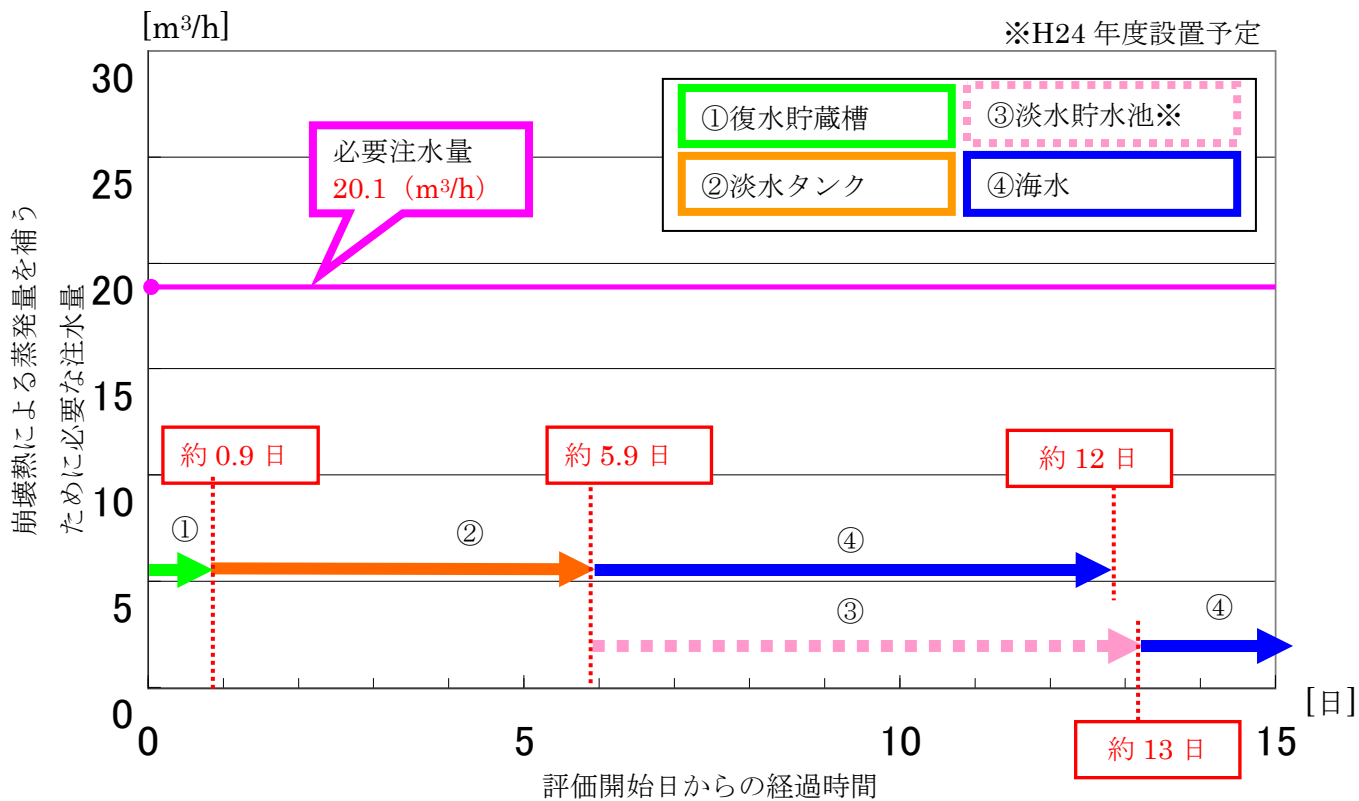
水源	各水源の正味使用量評価項目 ※1	正味使用可能量	水源枯渇時間
復水貯蔵槽	管理レベルの保有水量 ※2	600 m ³	約 0.9 日 ※4
	復水移送ポンプトリップレベルの保有水量	140 m ³	
淡水タンク	管理レベルの保有水量 ※2	7,260 m ³	約 5.9 日 ※6
	純水移送ポンプトリップレベルの保有水量	970 m ³	
	純水タンクの正味使用可能量	6,290 m ³	
	管理レベルの保有水量 ※2	15,310 m ³	
	ディーゼル駆動消火ポンプ使用可能レベルの保有水量	1,670 m ³	
	ろ過水タンクの正味使用可能量	13,640 m ³	
淡水貯水池 ※3	—	18,000 m ³	約 7.3 日

※1 各水量は一の位を四捨五入した数値であり、合計値とは異なる場合がある。

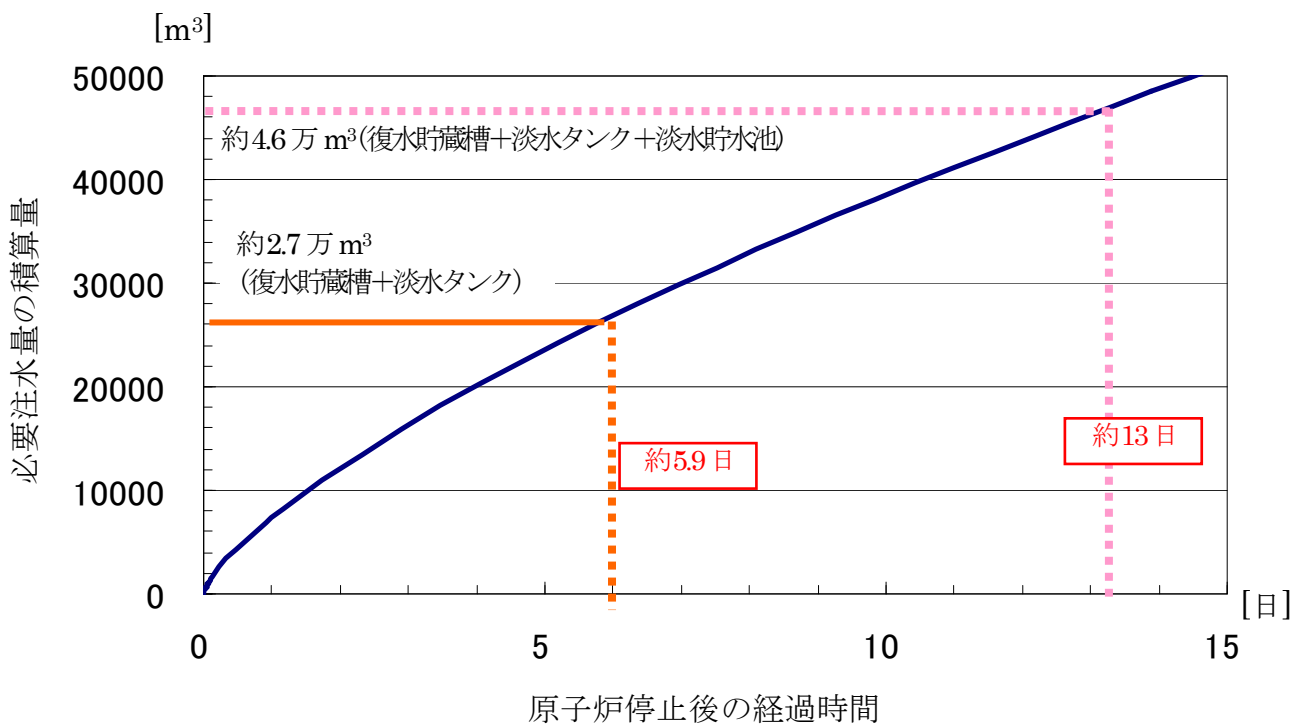
※2 管理レベルは、運用の最低レベルで評価。

※3 最終ヒートシンク喪失発生 48 時間後から 500m³/日 で井戸水を補給するものとして評価。

※4 水源 (復水貯蔵槽) の枯渇時間は、下記式より評価。

・ (水源の枯渇時間) = (正味の使用可能量) ÷ (7 号機・使用済燃料プールの崩壊熱除去に必要な注水量)

※5 水源 (淡水タンク) の枯渇時間は、7 号機の SFP の崩壊熱による蒸発量を補うために必要な注水量評価、及び 1~6 号機の原子炉停止後における原子炉及び SFP の崩壊熱による蒸発量を補うために必要な注水量評価 (添付 5. 5-2) により評価。

※6 水源 (復水貯蔵槽 + 淡水タンク) 枯渇までの期間については、下記式より評価。

(水源 (復水貯蔵槽 + 淡水タンク) 枯渇までの期間) = (水源 (復水貯蔵槽) の枯渇時間) + (水源 (淡水タンク) の枯渇時間)

※7 小数点第一位以下を切り捨てて表記。

除熱機能継続時間の評価

本文中の評価条件から仮定される、電源車・消防車その他機材の燃料消費量及び発電所内に保有する軽油量を下表に記載すると共に、各燃料消費量及び軽油量から算出された除熱機能継続可能日数を示す。(代替海水熱交換器設備使用までの注水手段として消防車及びD/DFPも保守的に評価に含める。)なお、車両等に積載されている軽油は軽油保有量に含めず、保守的に評価する。

【代替海水熱交換器設備使用時】

	設備	台数	評価値	用途
燃料消費量 (ℓ/日)	電源車 500KVA	7	18,480	1～7号機：代替海水熱交換器設備用
	消防車 A I 型①	1	960	5,6号機：注水用
	消防車 A I 型②	1	640	7号機：注水用
	消防車 A II 型	4	2,240	1～4号機：注水用
	仮設発電機 350KVA	2	2,640	6,7号機：代替海水熱交換器設備用
	D/DFP (1～4号機用)	1	760	1～4号機：注水用
	D/DFP (5～7号機用)	1	700	5～7号機：注水用
	合計		26,420	
軽油保有量 (ℓ)	軽油タンク (1～5号機)	10	3,160,000	軽油供給源
	軽油タンク (6～7号機)	4	2,040,000	軽油供給源
	合計		5,200,000	
除熱機能継続期間			約 196 日	

原子炉停止 原子炉圧力制御 給水系 炉心冷却 原子炉格納容器除熱

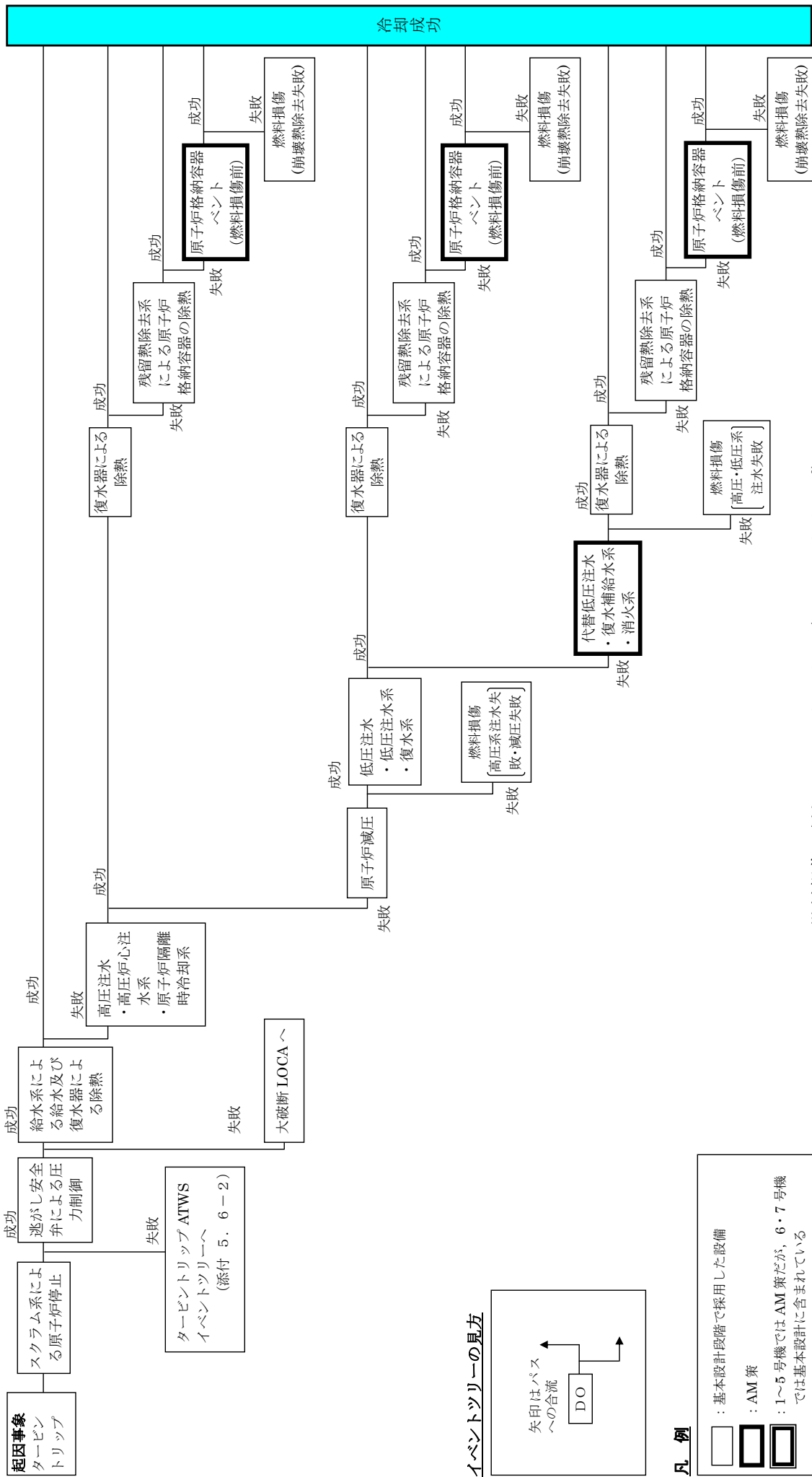

イベントツリーの見方

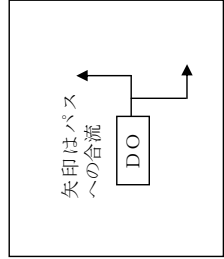

凡例

- : 基本設計段階で採用した設備
- ▣ : AM 策
- ▤ : 1~5号機ではAM策だが、6・7号機では基本設計に含まれている

燃料損傷に係わるイベントツリー (タービントリップ)

スクラム系 > 炉心流量制御 > 原子炉圧力上昇抑制 > 高压炉心冷却 > 原子炉停止 > 原子炉格納容器除熱

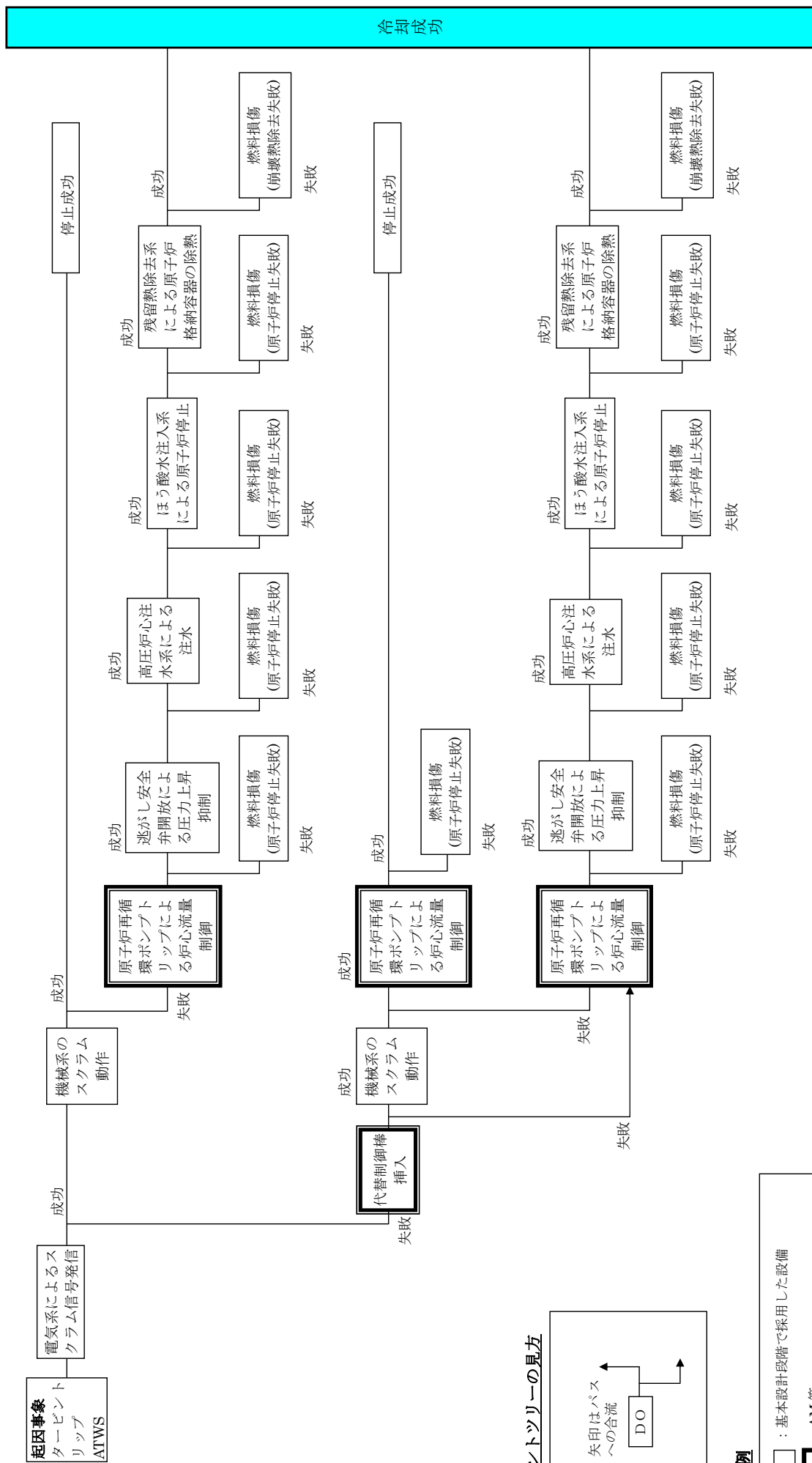

イベントツリーの見方

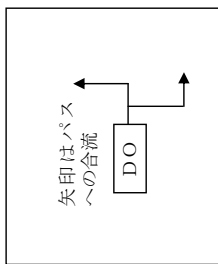

凡例

- : 基本設計段階で採用した設備
- ▣ : AM 策
- ▤ : 1~5号機ではAM策だが、6・7号機では基本設計に含まれている

燃料損傷に係わるイベントツリー (タービントリップ ATWS)

原子炉停止 給水系 炉心冷却 原子炉格納容器除熱

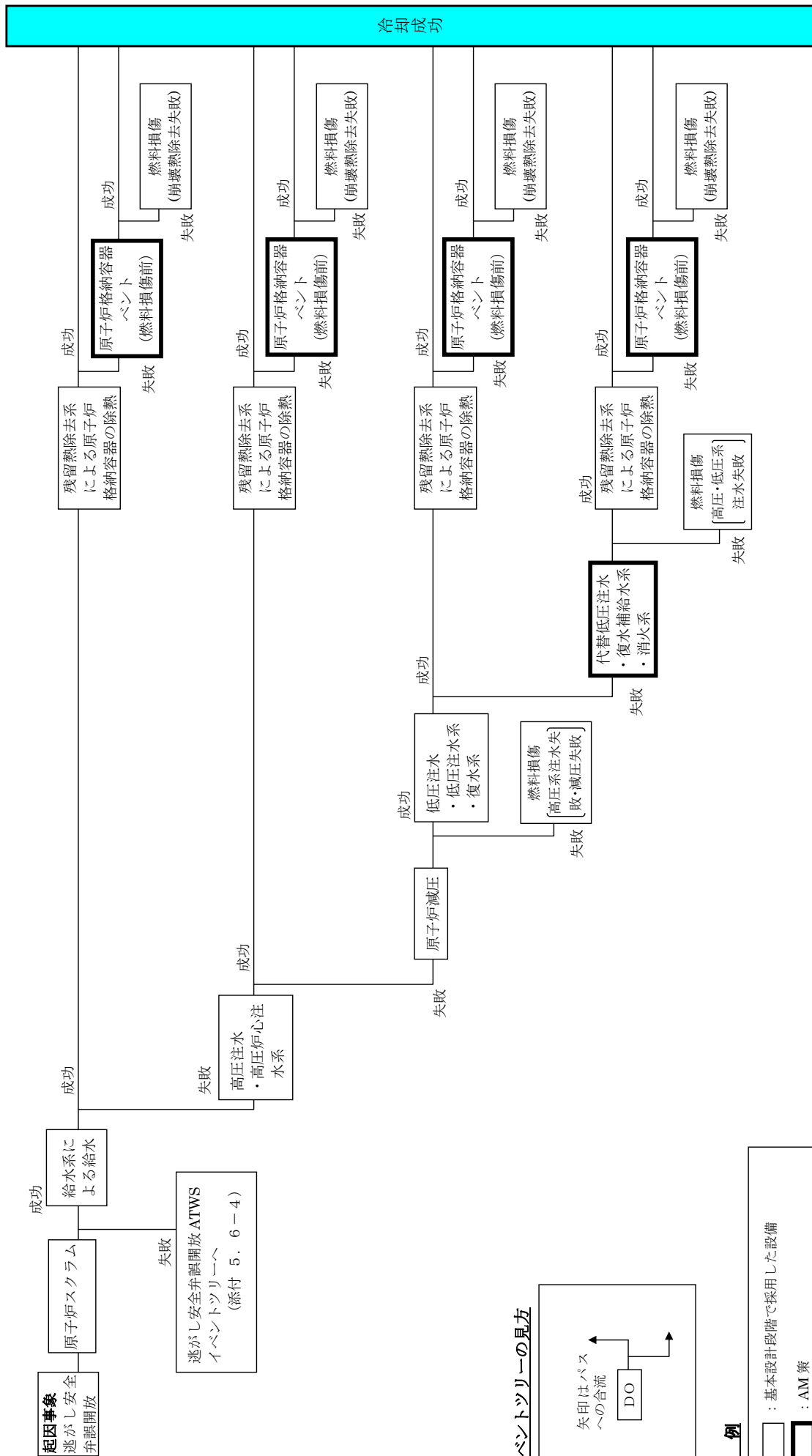

イベントツリーの見方

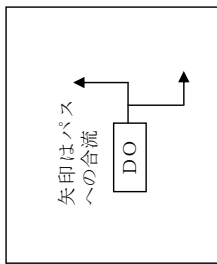

凡例

- : 基本設計段階で採用した設備
- ▣ : AM 策
- ▤ : 1~5号機ではAM策だが、6・7号機では基本設計に含まれている

燃料損傷に係わるイベントツリー (逃がし安全弁開放)

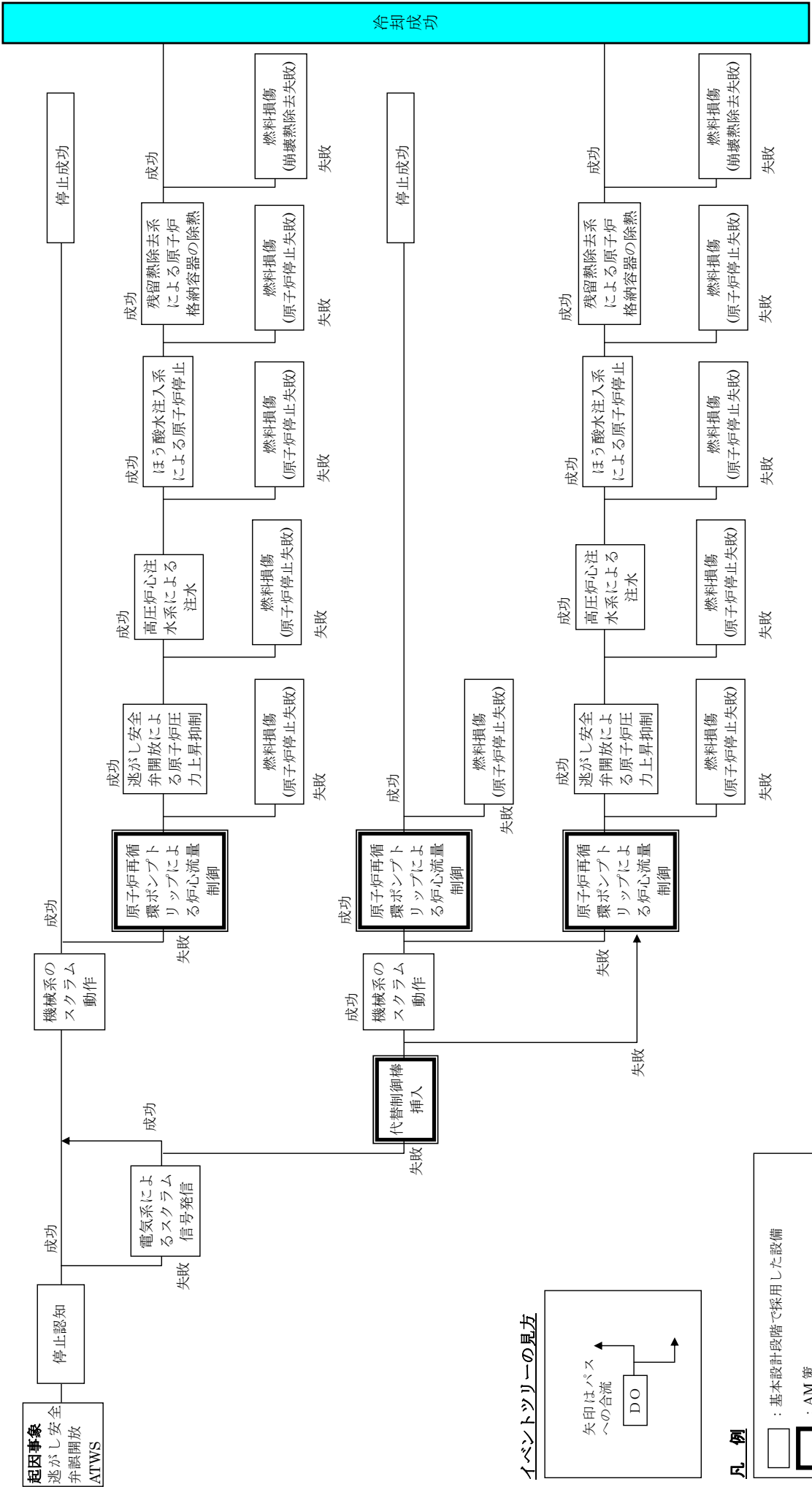
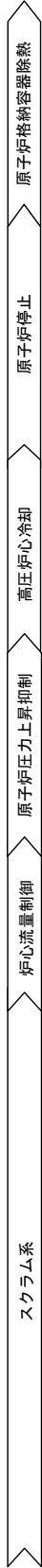

イベントツリーの見方

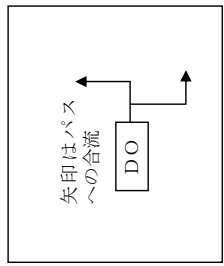

凡例

- : 基本設計段階で採用した設備
- : AM 策
- : 1~5号機ではAM策だが、6・7号機では基本設計に含まれている

燃料損傷に係わるイベントツリー (逃がし安全弁誤開放 ATWS)

スクラム系 炉心冷却 原子炉格納容器除熱

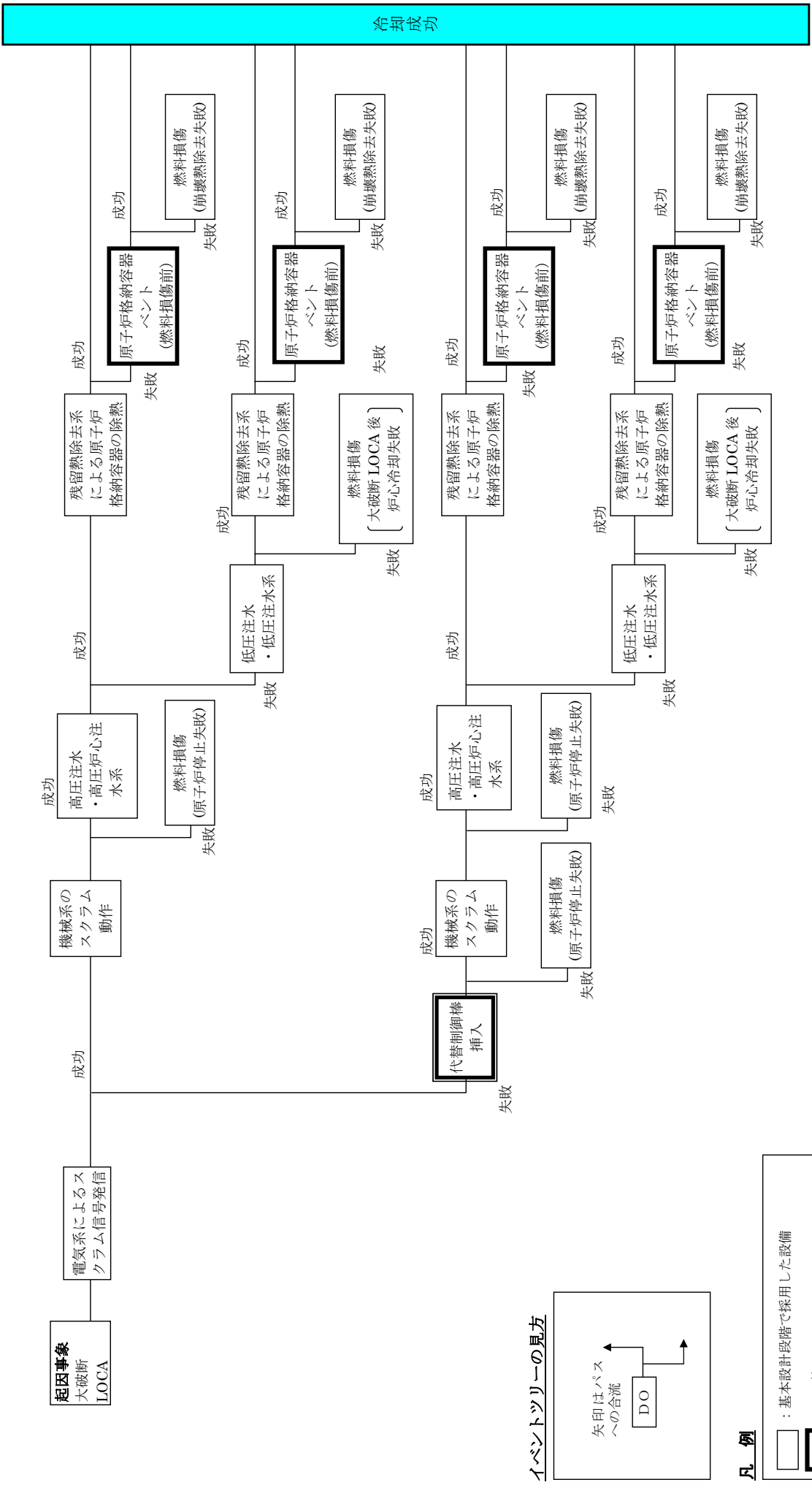

イベントツリーの見方

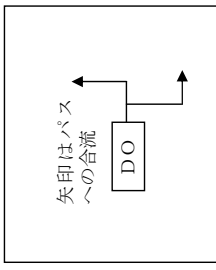

凡例

- : 基本設計段階で採用した設備
- : AM 策
- : 1~5号機ではAM策だが、6・7号機では基本設計に含まれている

燃料損傷に係わるイベントツリー (大破断 LOCA)

スクラム系 炉心冷却 原子炉格納容器除熱

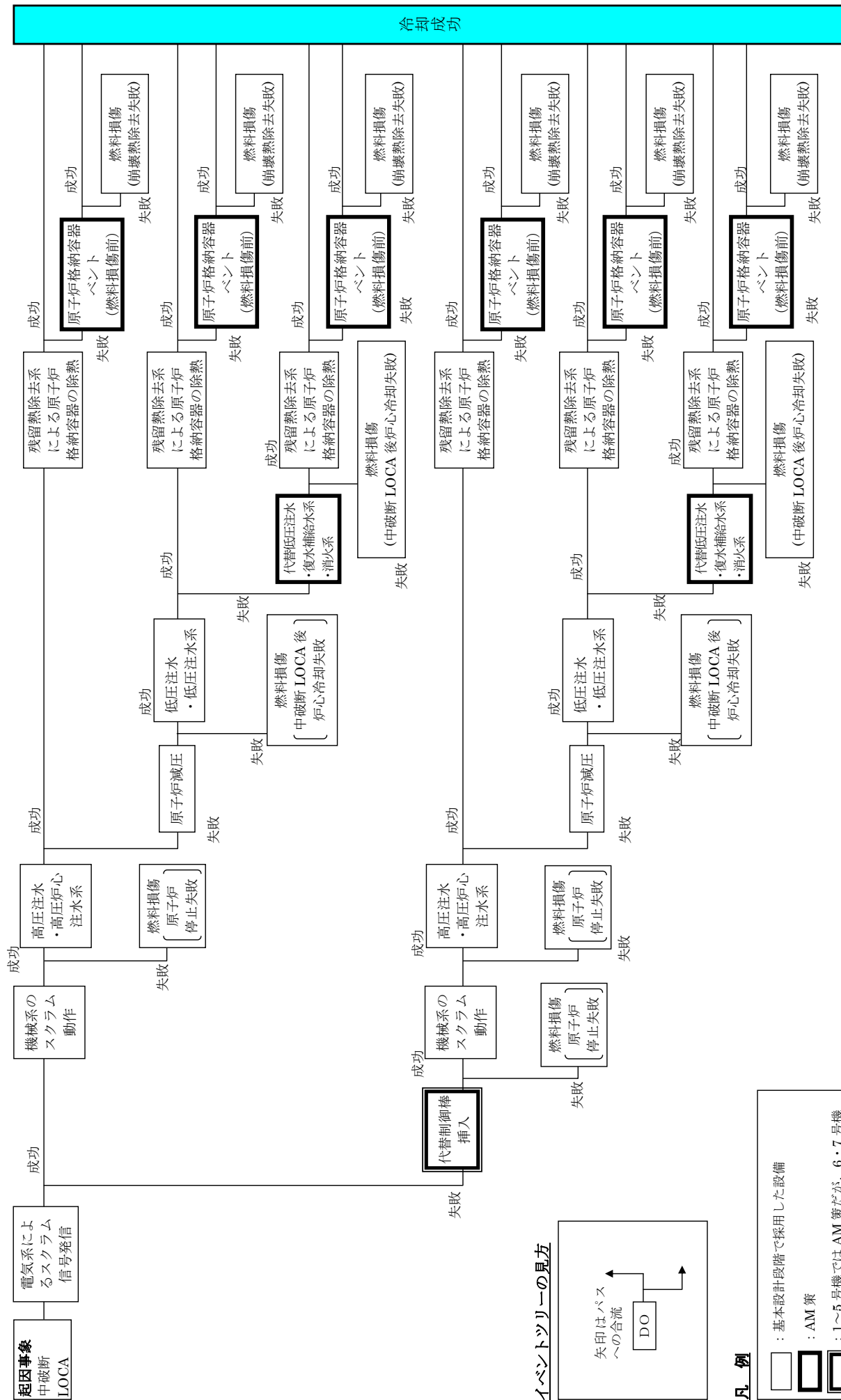

燃料損傷に係わるイベントツリー (中破断 LOCA)

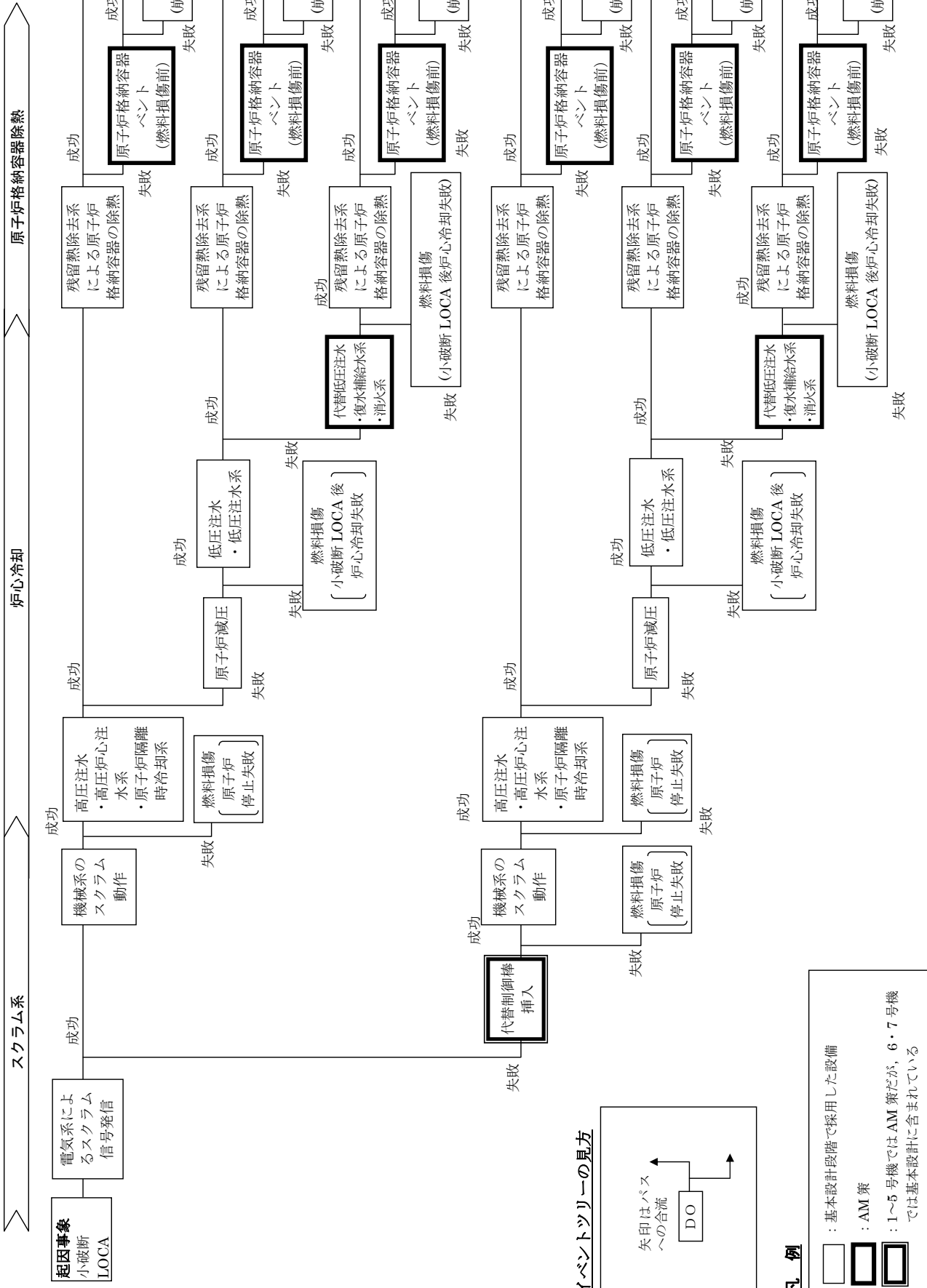

イベントツリーの見方

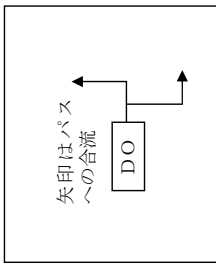

凡例

- : 基本設計段階で採用した設備
- ▣ : AM 策
- ▤ : 1~5号機ではAM策だが、6・7号機では基本設計に含まれている

燃料損傷に係わるイベントツリー (小破断 LOCA)

スクラム系 > 給水系 > 原子炉圧力制御 > 炉心冷却 > 原子炉格納容器除熱

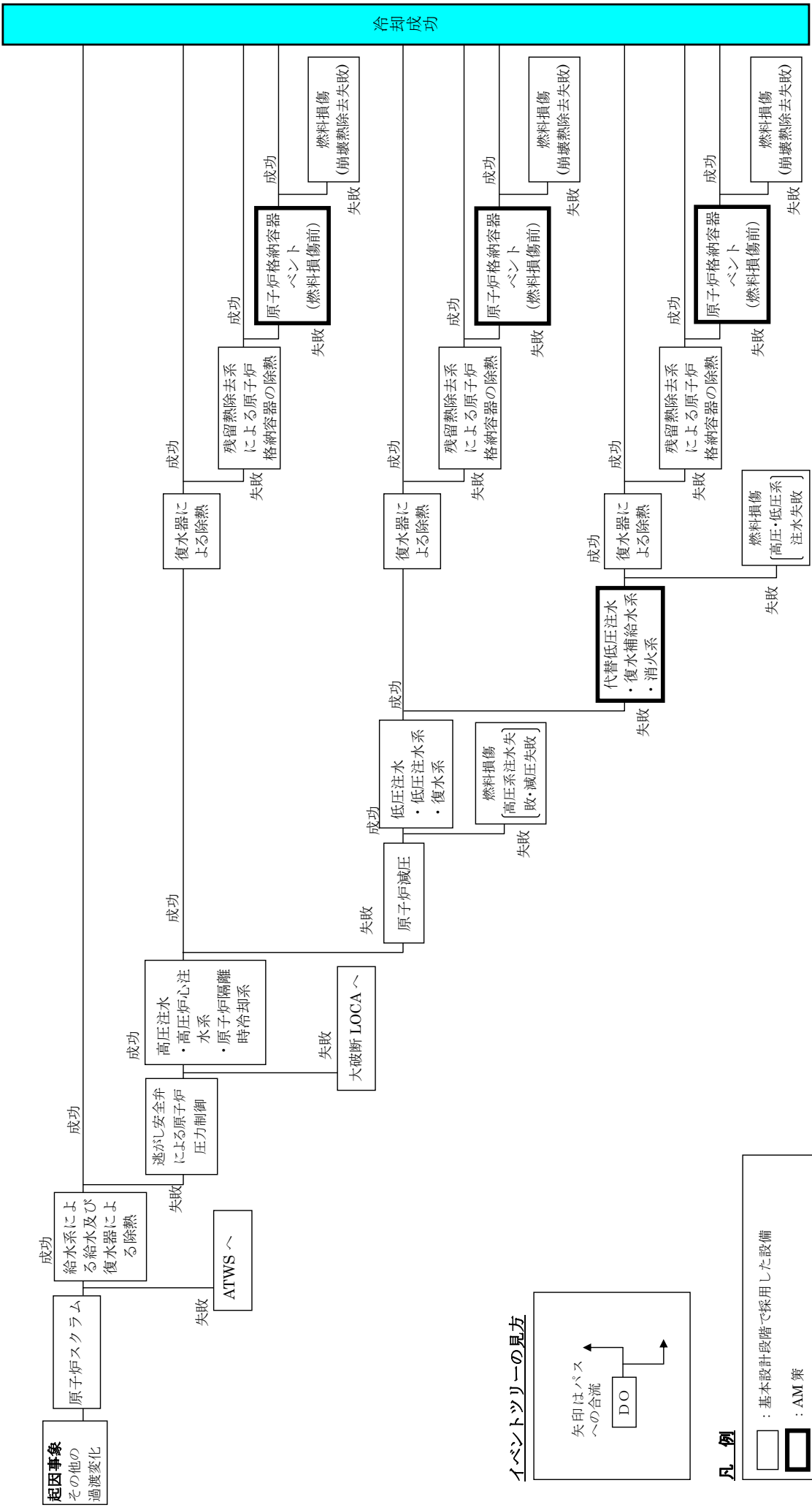

イベントツリーの見方

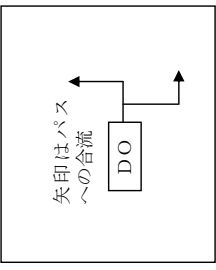

凡例

- : 基本設計段階で採用した設備
- : AM 策
- : 1~5号機ではAM策だが、6・7号機では基本設計に含まれている

燃料損傷に係わるイベントツリー (その他の過渡変化)

給水系 → 原子炉圧力制御 → 炉心冷却 → 原子炉格納容器除熱

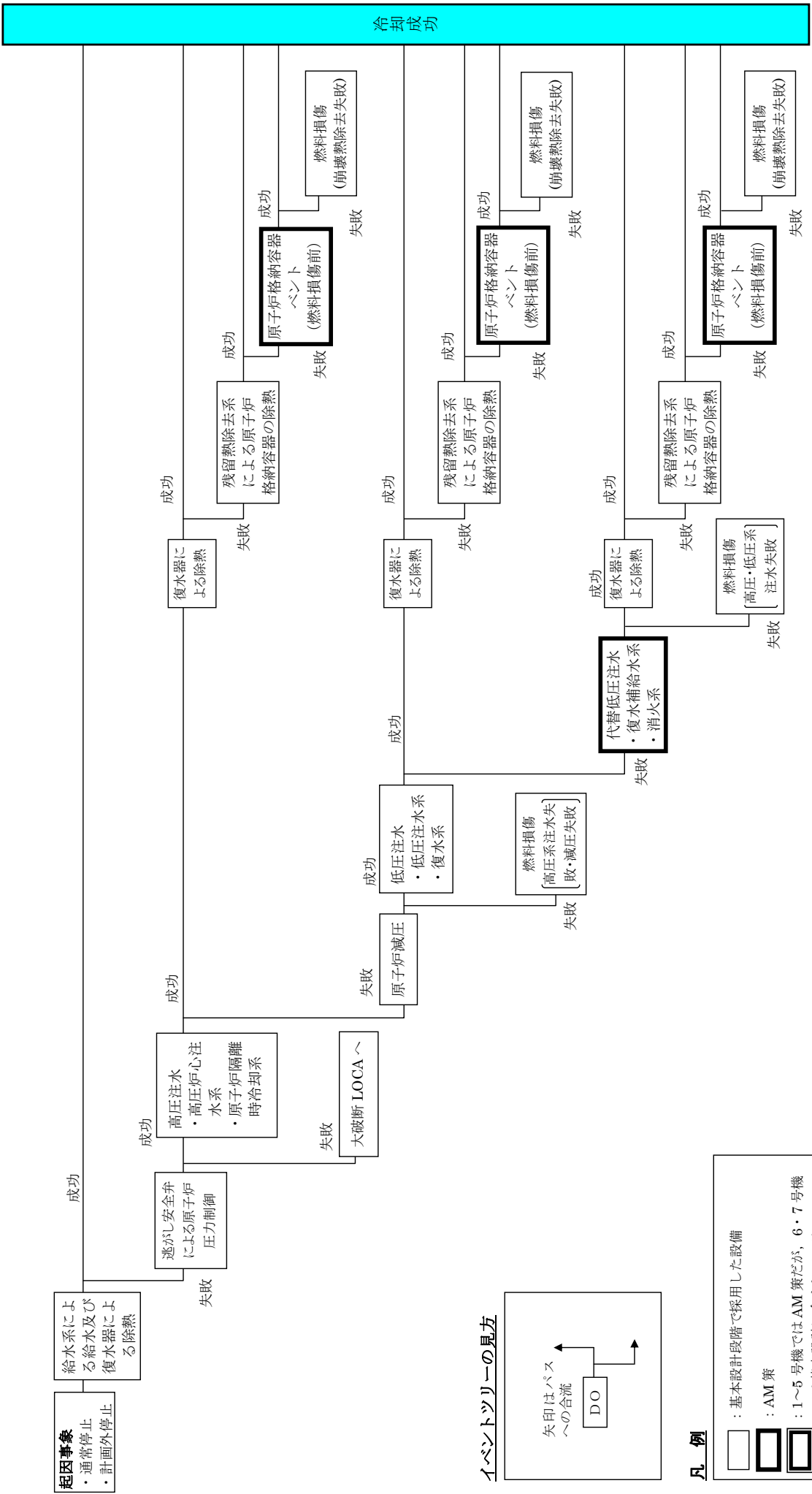

起因事象
 ・ 通常停止
 ・ 計画外停止

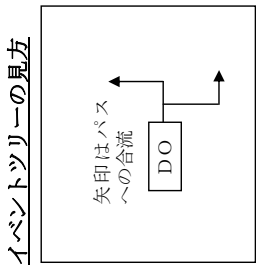

- 凡例**
- : 基本設計段階で採用した設備
 - ◻ : AM 策
 - ◻ : 1~5号機ではAM策だが、6・7号機では基本設計に含まれている

燃料損傷に係わるイベントツリー (手動停止)

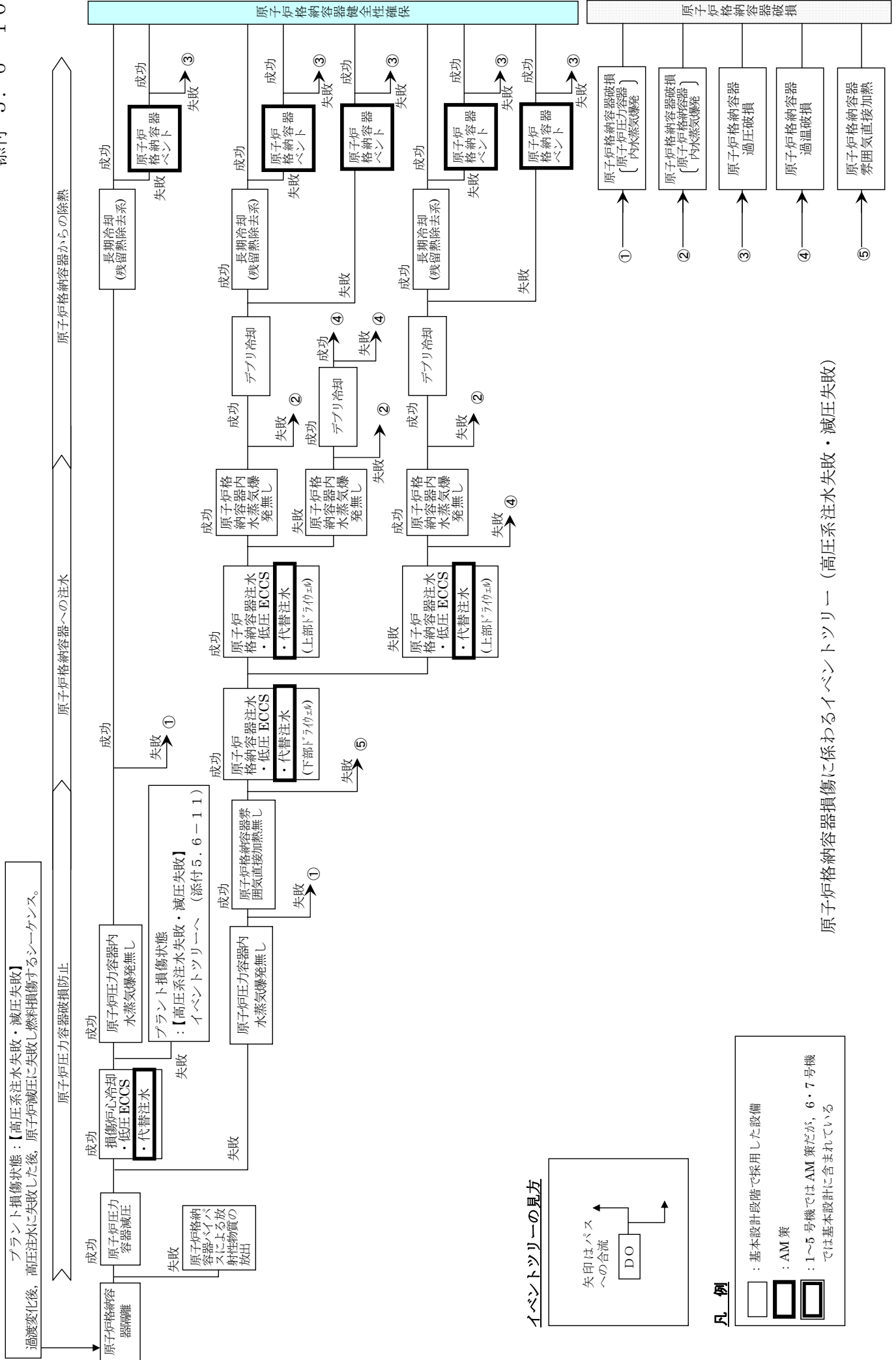

原子炉格納容器損傷に係わるイベントツリー (高圧系注水失敗・減圧失敗)

イベントツリーの見方

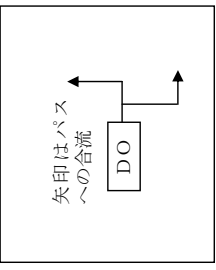

凡例

- : 基本設計段階で採用した設備
- : AM策
- : 1~5号機ではAM策だが、6・7号機では基本設計に含まれている

過渡変化後、高圧注水に失敗した後、原子炉減圧には成功するが低圧注水に失敗し燃料損傷するシナケンス。

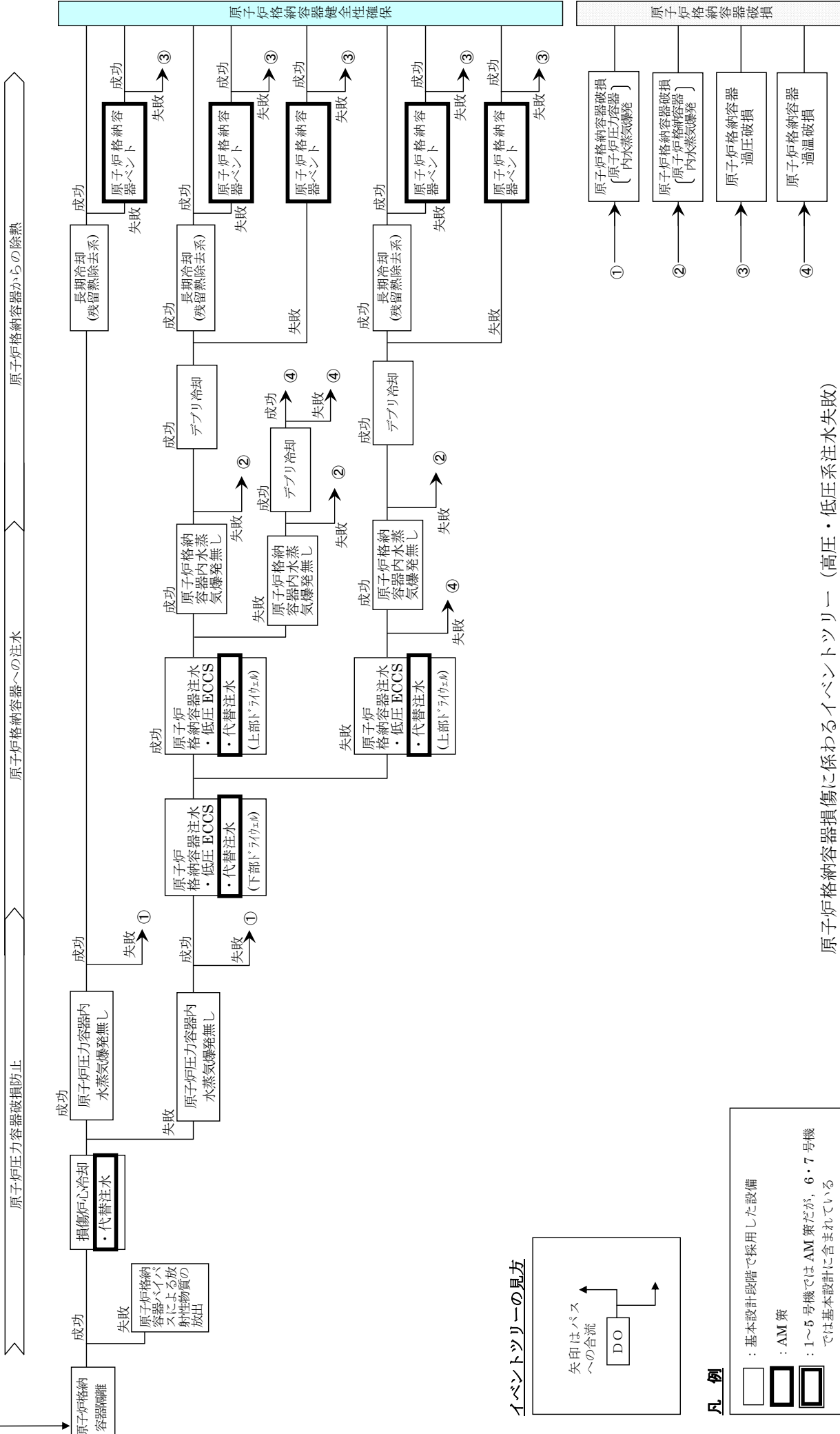

イベントツリーの見方

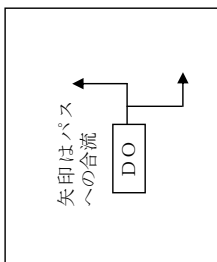

凡例

- : 基本設計段階で採用した設備
- ▣ : AM 策
- ▤ : 1~5号機ではAM策だが、6・7号機では基本設計に含まれている

原子炉格納容器損傷に係わるイベントツリー (高圧・低圧系注水失敗)

全交流電源喪失後、高圧注水に失敗して燃料損傷に到ったケース。原子炉は高圧状態に維持される。

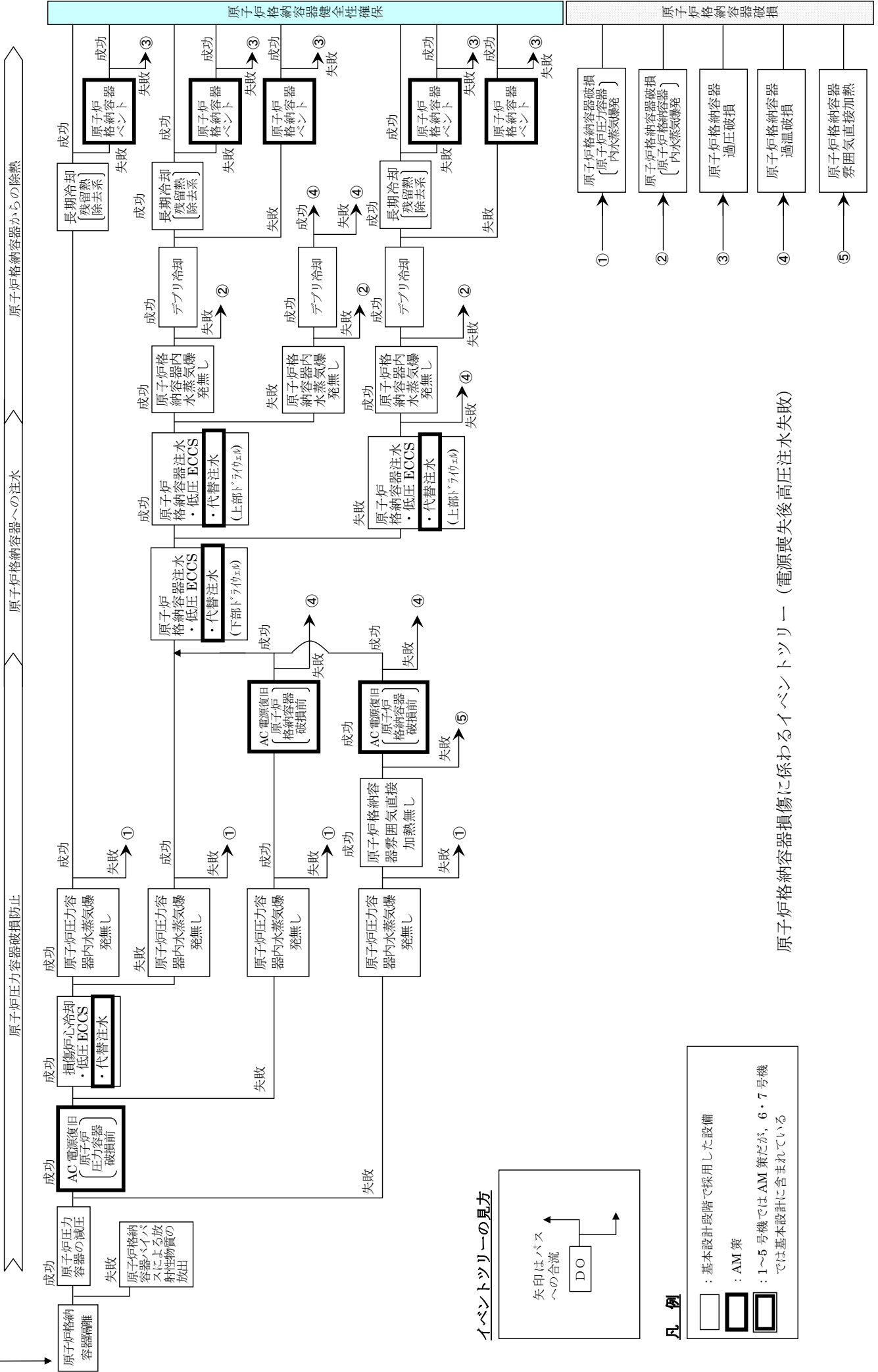

原子炉格納容器損傷に係わるイベントツリー (電源喪失後高圧注水失敗)

イベントツリーの見方

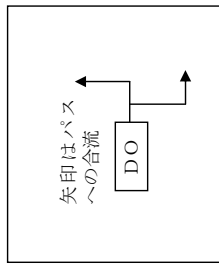

凡例

- : 基本設計段階で採用した設備
- : AM 策
- : 1~5 号機では AM 策だが、6・7 号機では基本設計に含まれている

プラント損傷状態：【直流電源枯渇】【直流電源喪失】
 全交流電源喪失後、直流電源枯渇又は直流電源喪失によって、原子炉注水ができない事故シナジェンシ。
 原子炉圧力の雰囲気は高圧状態で事故が進展する。

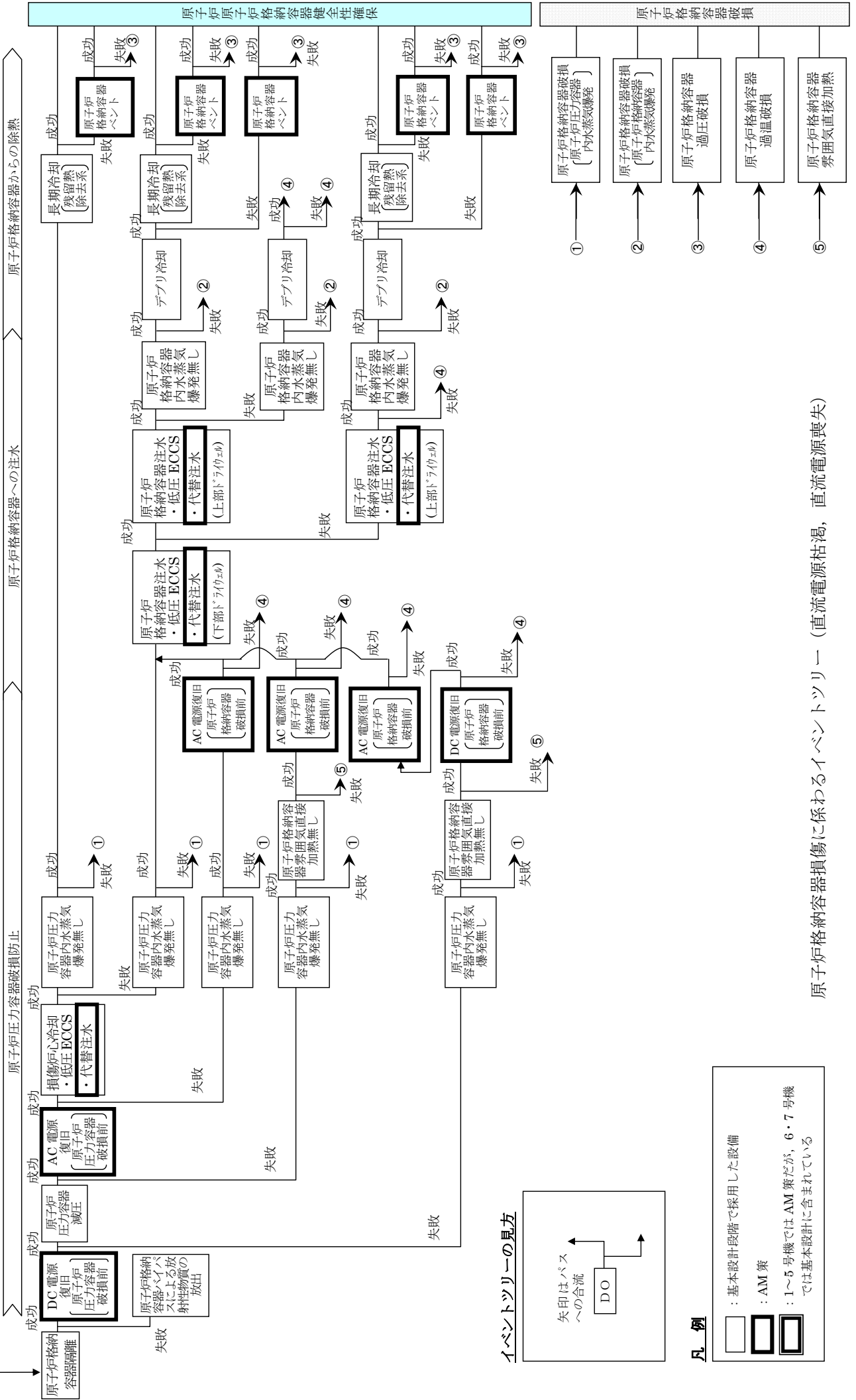

原子炉格納容器損傷に係わるイベントツリー (直流電源枯渇, 直流電源喪失)

イベントツリーの見方

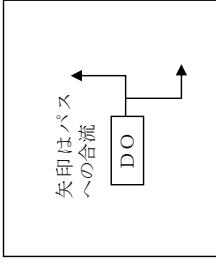

- 凡例**
- : 基本設計段階で採用した設備
 - ▣ : AM 策
 - ▤ : 1~5号機ではAM策だが、6・7号機では基本設計に含まれている

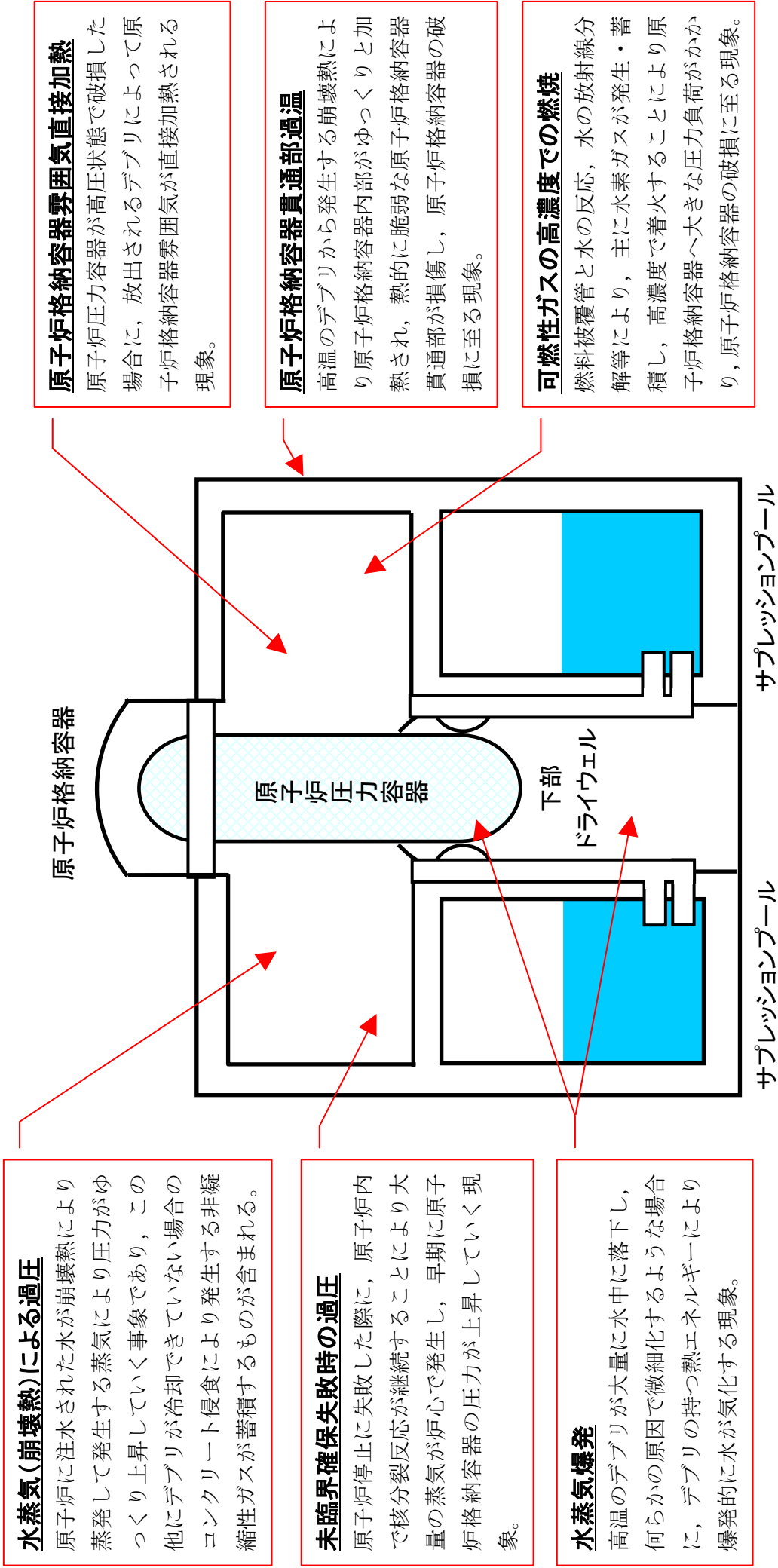

水蒸気(崩壊熱)による過圧

原子炉に注水された水が崩壊熱により蒸発して発生する蒸気により圧力がゆっくりに上昇していく事象であり、この他にデブリが冷却できている場合のコンクリート侵食により発生する非凝縮性ガスが蓄積するものが含まれる。

未臨界確保失敗時の過圧

原子炉停止に失敗した際に、原子炉内で核分裂反応が継続することにより大量の蒸気が炉心で発生し、早期に原子炉格納容器の圧力が上昇していく現象。

水蒸気爆発

高温のデブリが大量に水中に落下し、何らかの原因で微細化するような場合に、デブリの持つ熱エネルギーにより爆発的に水が気化する現象。

原子炉格納容器

原子炉压力容器

下部
ドライウエル

サブレーションプール

サブレーションプール

原子炉格納容器雰囲気直接加熱

原子炉压力容器が高圧状態で破損した場合に、放出されるデブリによって原子炉格納容器雰囲気が直接加熱される現象。

原子炉格納容器貫通部過温

高温のデブリから発生する崩壊熱により原子炉格納容器内部がゆっくりに加熱され、熱的に脆弱な原子炉格納容器貫通部が損傷し、原子炉格納容器の破損に至る現象。

可燃性ガスの高濃度での燃焼

燃料被覆管と水の反応、水の放射線分解等により、主に水素ガスが発生・蓄積し、高濃度で着火することにより原子炉格納容器へ大きな圧力負荷がかかり、原子炉格納容器の破損に至る現象。

原子炉格納容器内での事象進展に係わる物理現象

柏崎刈羽原子力発電所7号機について現在講じている又は検討している対策

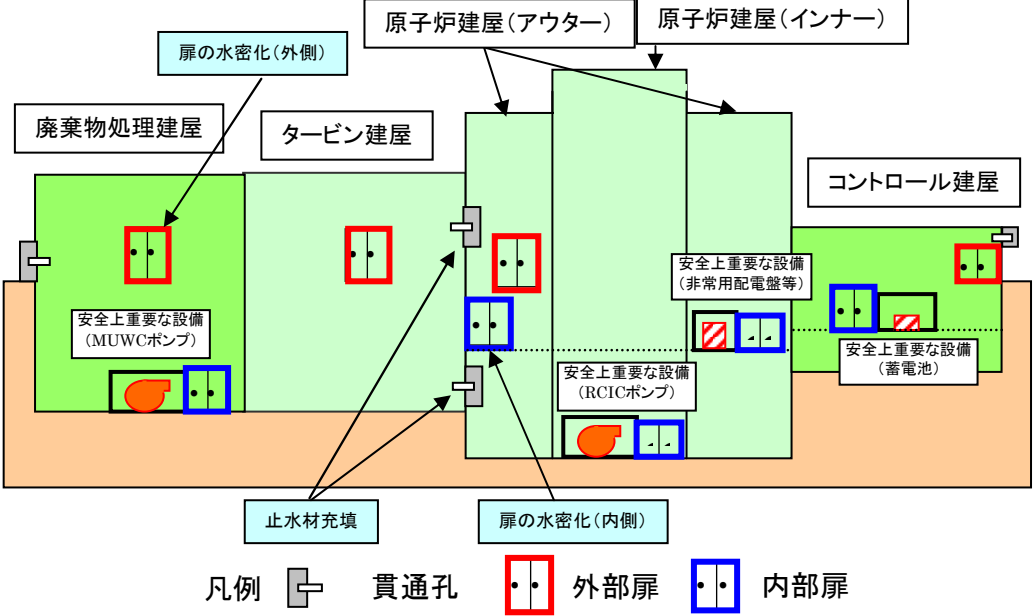
項目番号	1. 津波	(1) 建屋/機器の止水, 水密化処理
<p>設備関係の 対応状況/予定</p>	<p>想定高さを越える津波に対し、安全上重要な設備(【例】RCICポンプ(原子炉建屋最地下階))への浸水を確実に防ぐことを目的に、まずは建屋内への浸水を防止し、建屋内に浸水した場合にも安全上重要な設備への浸水を防止できるよう対策を施した。具体的には、原子炉建屋等の貫通孔や扉に止水対策(貫通孔に対しては止水材充填や鉄板等を施工。扉については水密扉化等。)を実施するとともに、原子炉建屋へ接続するタービン建屋の止水対策を合わせて実施した。</p> <p>○止水対策箇所数 6号機及び7号機原子炉建屋、タービン建屋、廃棄物処理建屋、コントロール建屋(廃棄物処理建屋及びコントロール建屋については共用)において外部扉及び内部扉の水密化(約70箇所)、貫通孔(配管、ケーブルトレイ、電線管等)については、約300箇所止水工事を実施。免震重要棟の外部扉及び貫通孔についても、止水対策を実施。 対策施工例は添付6. 2-1(1)(2/4), (3/4), (4/4)参照。</p>  <p>凡例 □ 貫通孔 □ 外部扉 □ 内部扉</p>	
<p>運用手順の 整備状況/予定</p>	<p>○運用手順 ・水密扉は原則常時「閉」とする。 ただし、建屋間の連絡通路に設置した水密扉については、人の出入りが多いため常時「開」とする場合もあるが、大津波警報発令時に確実に水密扉の閉止ができるよう要員及び手順を明確化する。</p>	
<p>訓練実績/予定</p>	<p>○水密扉のうち常時「開」とする扉(建屋間の連絡通路扉)が確実に閉止できることを、電源機能等喪失時訓練等にて確認する。</p>	
<p>訓練等から抽出された 改善実績/課題事項</p>	<p>○今後、実施する訓練において改善事項、課題などの抽出を継続的に実施する。</p>	

○対策施工例(対策前後写真)

・水密扉(外部)
対策前

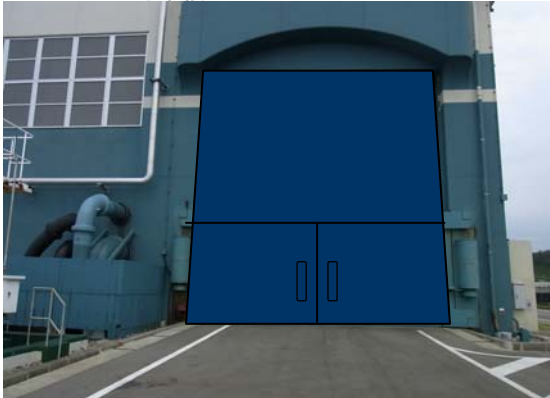

対策後



既設外部扉への水密パッキン取付および防潮板(開閉式)の設置を行い水密性能を向上させた。

・水密扉(内部)
対策前



対策後



内部扉を水密扉に取り替え、水密性能を向上させた。

・水密扉(内部)
対策前



対策後



内部扉を水密扉に取り替え、水密性能を向上させた。

○対策施工例(対策前後写真)

- ・貫通孔(配管)に対する止水対策
対策前



対策後

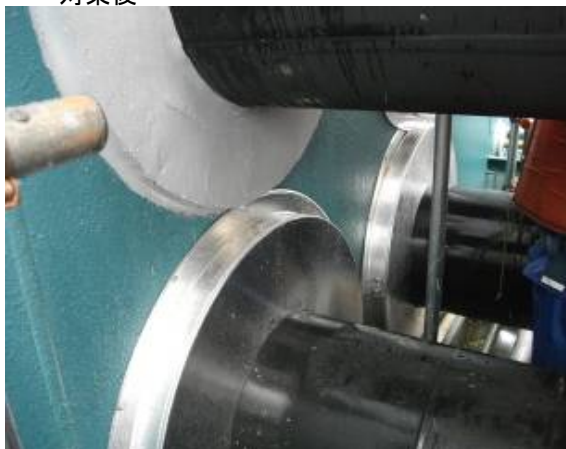

従来の止水対策(隙間コーキング処理)から、止水処置材(シリコンゴム材)施工へ変更し、屋外に設置されていることから板金にてカバーをし、貫通孔(配管)の止水を図った。

- ・貫通孔(配管)に対する止水対策
対策前



対策後



非止水処理箇所に対し、止水処置材(シリコンゴム材)を施工することで、貫通孔(配管)の止水を図った。

- ・貫通孔(配管)に対する止水対策
対策前



対策後



従来の止水対策(隙間コーキング処理)から、止水処置材(シリコンゴム材)施工へ変更することで、貫通孔(配管)に対する止水性能を向上させた。

○対策施工例(対策前後写真)

- ・貫通孔(ケーブルトレイ)に対する止水対策
対策前



対策後



非止水処理箇所に対し、止水処置材(シリコンゴム材)を施工することで、貫通孔(ケーブルトレイ)に対する止水処理を実施した。

- ・貫通孔(ケーブルトレイ)に対する止水対策
対策前



対策後



圧力がかかる貫通箇所の防火板に対し、鉄板補強を実施した。

- ・貫通孔(電線管)に対する止水対策
対策前



対策後



非止水処理箇所に対し、止水処置材(シリコンゴム材)を施工することで、貫通孔(電線管)に対する止水処理を実施した。

柏崎刈羽原子力発電所7号機について現在講じている又は検討している対策

項目番号	1. 津波	(2) 防潮堤
設備関係の 対応状況/予定	<p>敷地や原子炉建屋への津波の衝撃を回避するため、防潮堤(高さT.P.+15.0m)を設置する。</p> <p>【防潮堤概要】 防潮堤高さ : T.P.+15.0m 構造形式 : 荒浜(1~4号機)側 鉄筋コンクリート擁壁, 改良土盛土 大湊(5~7号機)側 改良土盛土 防潮堤延長 : 荒浜側 約1,480m (うち改良土盛土 約500m) 大湊側 約1,000m</p> <p>【設計条件】 ○耐震性検討条件 防潮堤(堤防)が地震を受けた後であっても津波に対する機能を維持できるようにするため、基準地震動(Ss)にて機能維持できる設計とする。</p> <p>○津波波力検討条件 平成23年3月11日の津波の際、福島第一原子力発電所では主要建屋設置エリアの海側において、O.P.約+14~15mの浸水がほぼ全域で生じている。日本海側で同規模の津波が生じる可能性は小さいと考えられるものの、柏崎刈羽原子力発電所では、これと同規模の浸水高T.P.+15.0mを考慮することとする。</p> <p>○アクセス路、ゲートからの浸水の可能性 海側へのアクセスは防潮堤高さ(T.P.+15.0m)を乗り越えてアクセスする設計のため、検討条件の津波高さ以下では越流する可能性はない。また、ゲートはスライド式で設計条件の津波高さを考慮したゲート高さとしており、ゲート接触面にはパッキンを有した構造で、海方向からの津波波力により密着する構造であることから、浸水の可能性はない。</p> <p>【設置状況】 平成23年5月から建設の準備に着手、平成23年11月1日から本工事に着工、H25年度第1四半期の堤体完成に向けて建設工事を実施中。</p>	
運用手順の 整備状況/予定	○設備対策のみであるため、運用手順の整備は不要。	
訓練実績/予定	○設備対策のみであるため、訓練実施の予定はなし。	
訓練等から抽出された 改善実績/課題事項	○今後も課題など気づき事項を継続抽出する。	

1 防潮堤の配置計画

- ・ T.P.+15mの防潮堤(堤防)を1～4号機側と5～7号機側の2ブロックに分けて配置
 - ・ 敷地の高さを考慮し, 1～4号機側は鉄筋コンクリート擁壁, 5～7号機側は改良土盛土
 - ・ 緊急時のアクセス(※)や, 完成後の大物搬入ルートを考慮した配置
- ※ゲートやアクセス路の他にも避難階段を設置

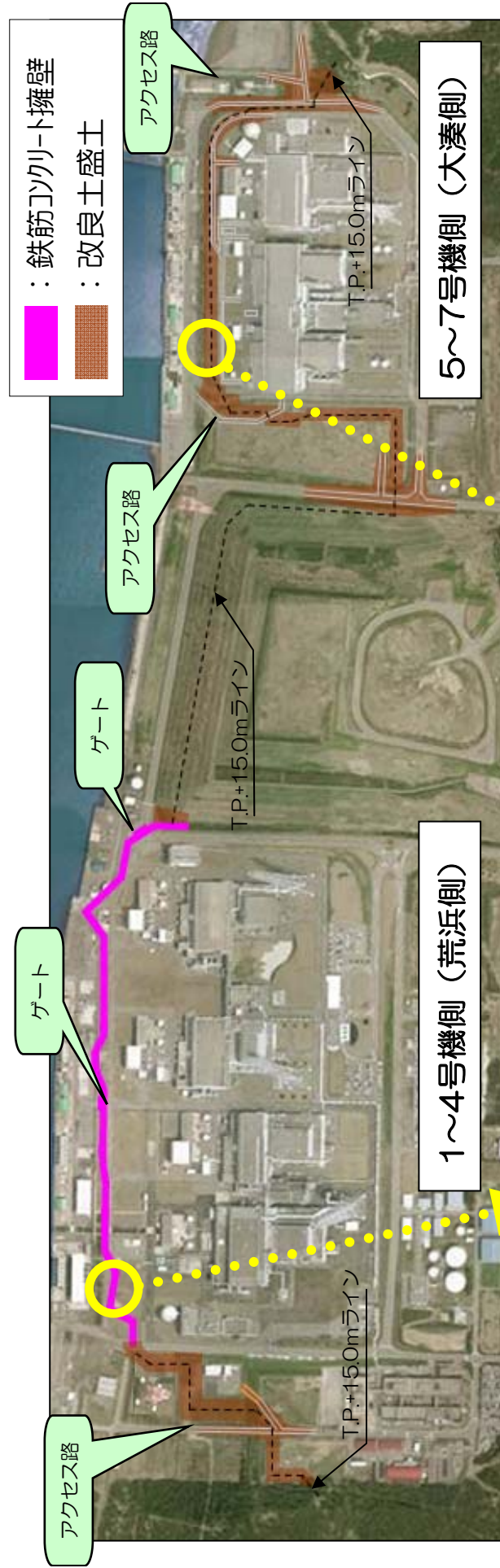

添付6.2-1(2)(2/5)

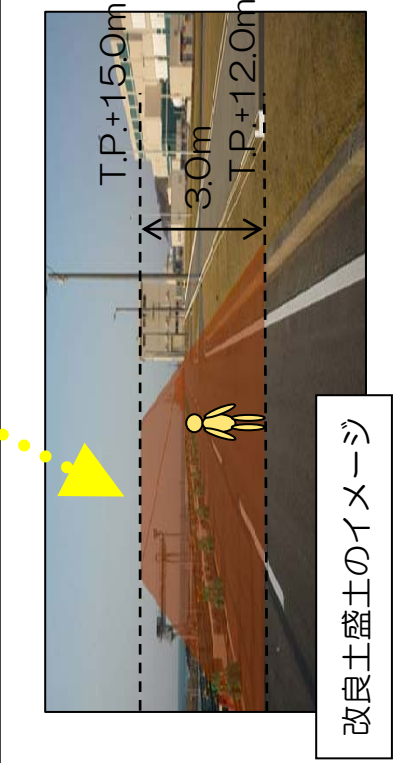
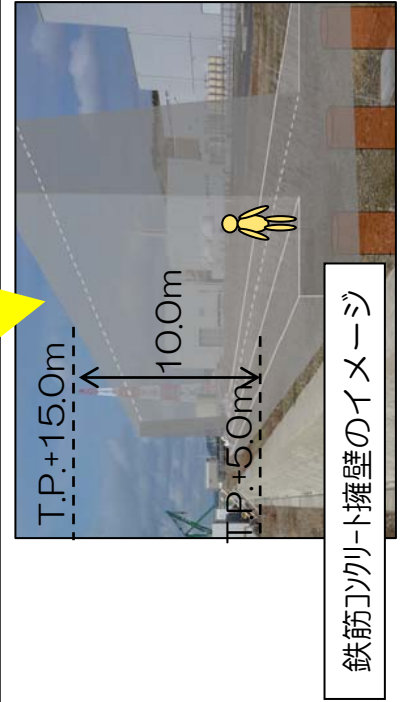

2 防潮堤完成後のイメージ

現 状



1～4号機側（荒浜側）

完 成 後

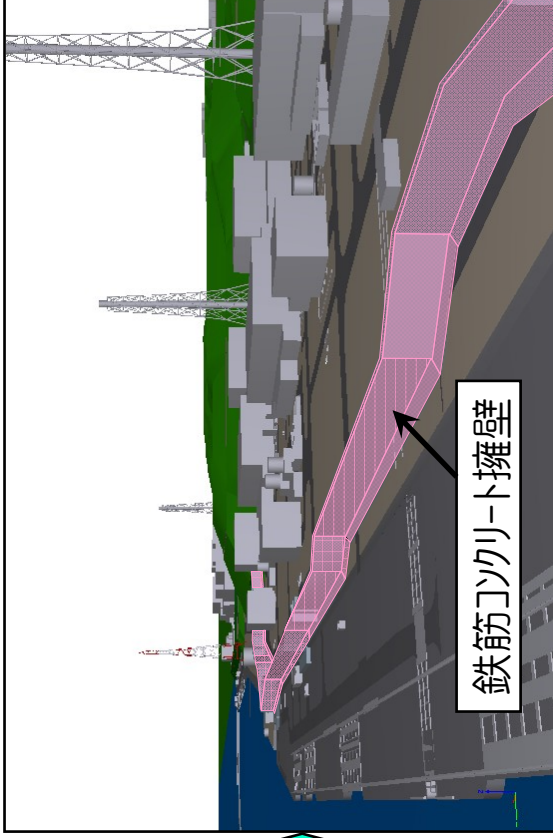

鉄筋コンクリート擁壁

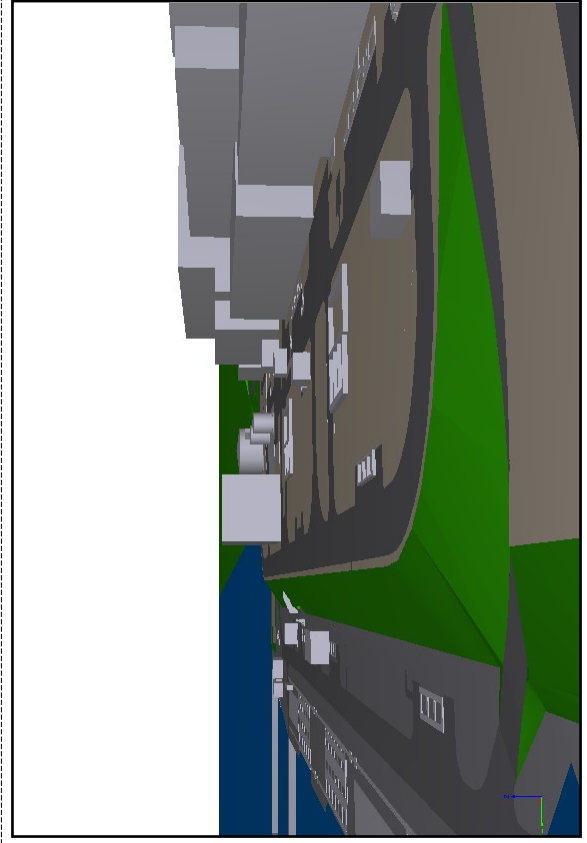

5～7号機側（大湊側）

改良土盛土

3 防潮堤（荒浜側）の構造

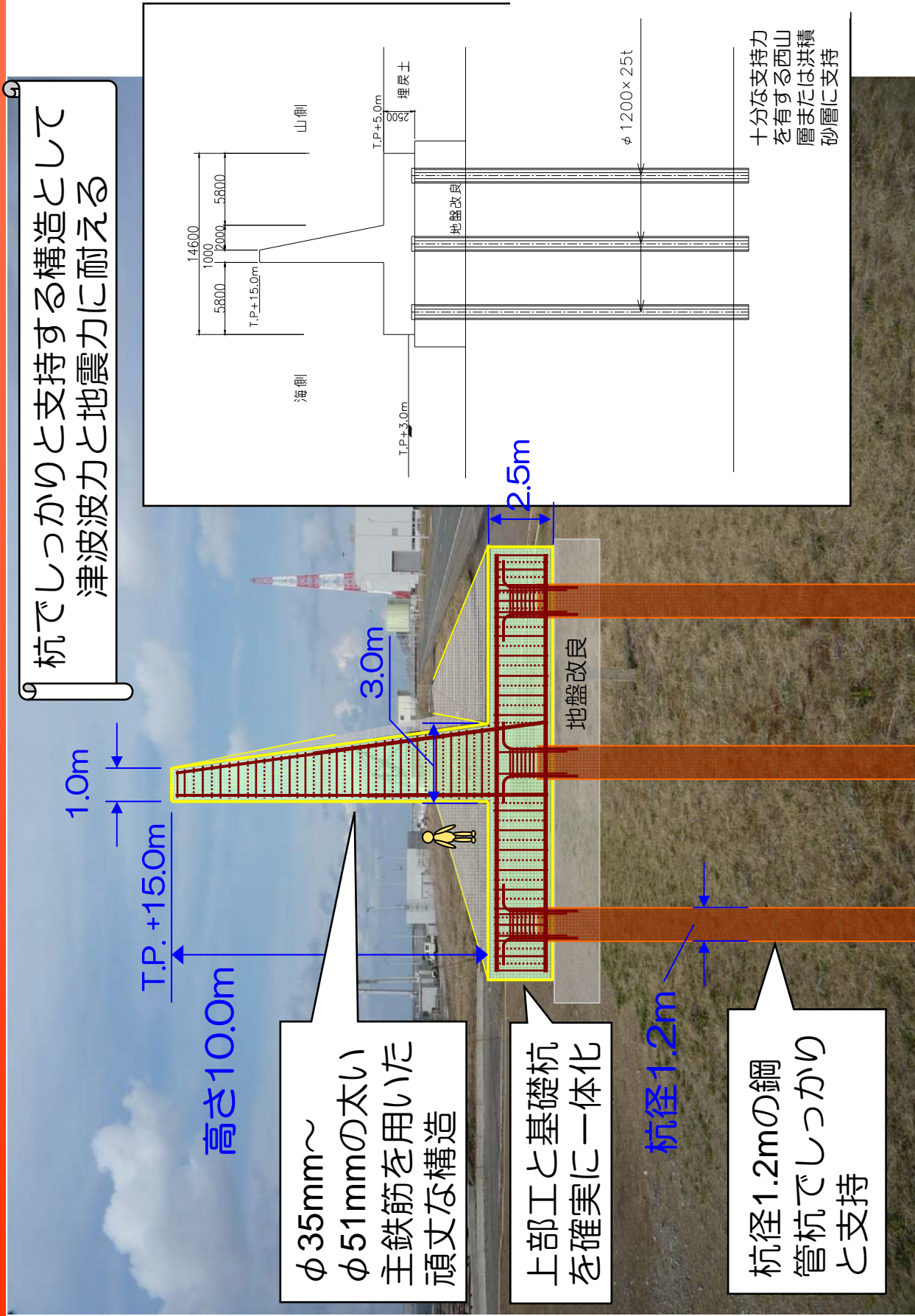

杭でしっかりと支持する構造として
津波波力と地震力に耐える

φ35mm~
φ51mmの太い
主鉄筋を用いた
頑丈な構造

上部工と基礎杭
を確実に一体化

杭径1.2mの鋼
管杭でしっかりと
支持

4 防潮堤（大湊側）の構造

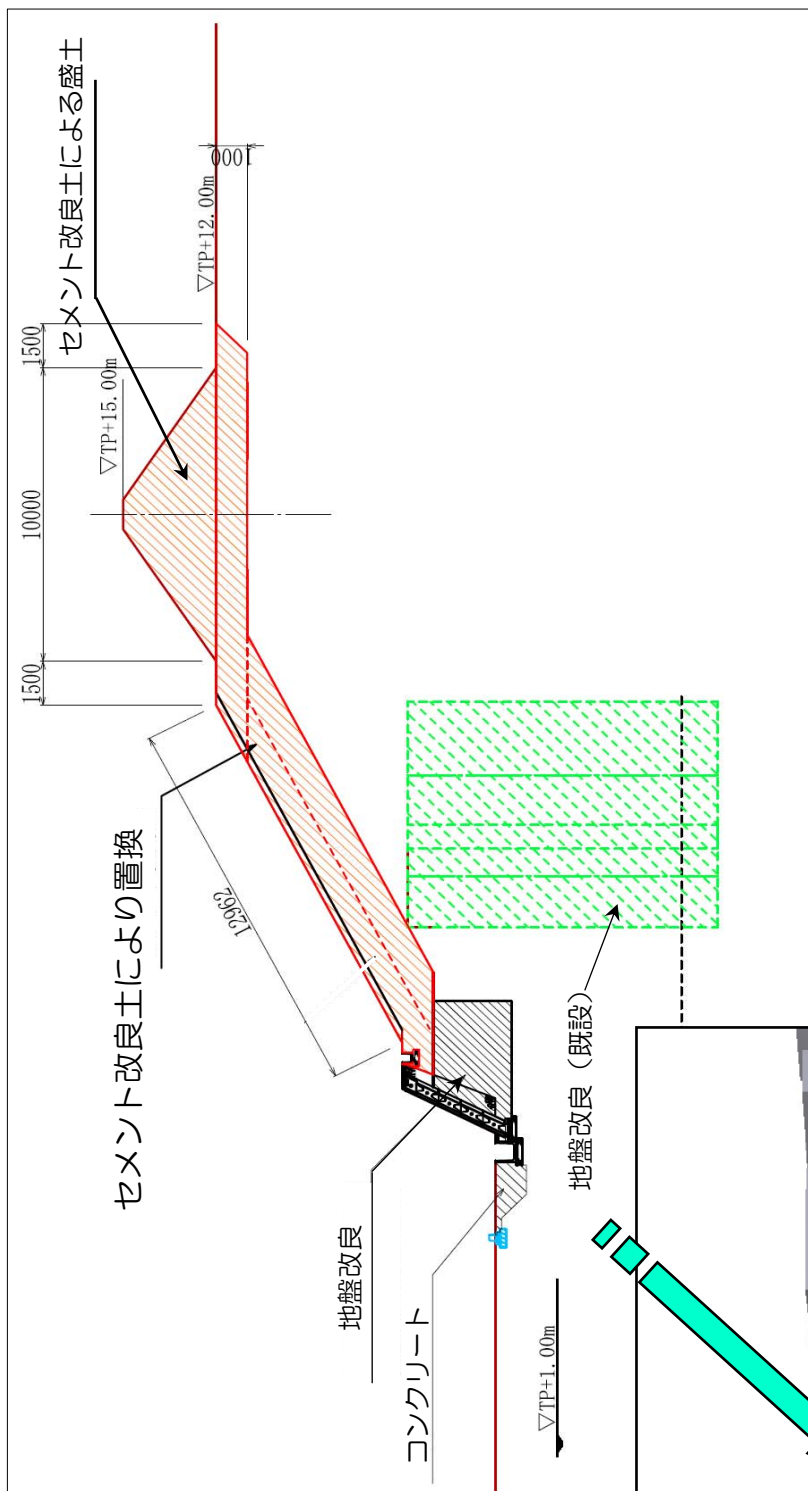

添付6.2-1(2)(5/5)

- セメント改良土による盛土として、津波波力と地震力に耐える
- また、既設の斜面の表層部をセメント改良土により置換する

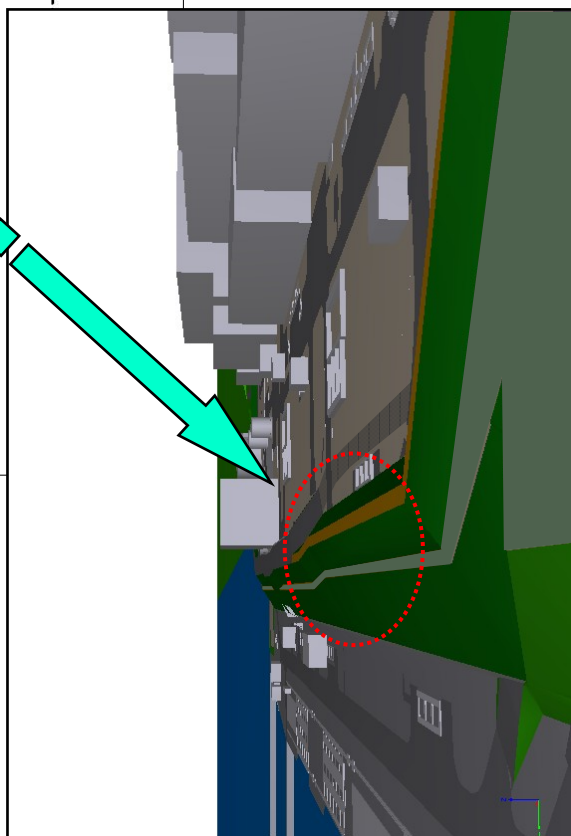

資機材保管リスト

区分	物品	仕様	数量	使用目的 代替方策等	保管場所	点検方法	所管	備考
電源	GTG	4,500kVA・6.6kV	1式	M/C受電用	特殊車両仮置き場	運転確認	電気機器	K1~K7共用
	電源車	500kVA・6.6kV	2台	P/C接続用	特殊車両仮置き場	運転確認	電気機器	
ケーブル	CVケーブル(高圧)K-7	60mm ² (CVT)	150m×1本	電源車~P/C動変用	津波対策用品保管用仮設倉庫	外観点検	電気機器	
	CVケーブル(低圧)K-7	3.5mm ² (3c)	20m×1本	RHR系格納容器冷却流量調節弁(B)用	津波対策用品保管用仮設倉庫	外観点検	電気機器	
	CVケーブル(低圧)K-7	3.5mm ² (3c)	20m×1本	RHR系格納容器冷却ライン隔離弁(B)用	津波対策用品保管用仮設倉庫	外観点検	電気機器	
	CVケーブル(低圧)K-7	5.5mm ² (3c)	20m×1本	RHR注入隔離弁(B)用	津波対策用品保管用仮設倉庫	外観点検	電気機器	
	CVケーブル(低圧)K-7	3.5mm ² (3c)	20m×1本	SPCU系S/P側吸込第一隔離弁	津波対策用品保管用仮設倉庫	外観点検	電気機器	
	CVケーブル(低圧)K-7	38mm ² (3c)	70m×1本	PHS用電源切替盤(一般CV)	津波対策用品保管用仮設倉庫	外観点検	電気機器	
	CVケーブル(低圧)K-7	5.5mm ² (3c)	20m×1本	CUW吸込内側隔離弁	津波対策用品保管用仮設倉庫	外観点検	電気機器	
	CVケーブル(低圧)K-7	3.5mm ² (2c)	50m×1本	ハイル分電盤渡り(7A-1⇔7B-1)	津波対策用品保管用仮設倉庫	外観点検	電気機器	
	CVケーブル(低圧)K-7	3.5mm ² (2c)	36m×1本	交流120V中央制御室計測用分電盤渡り(7A-2 CKT-20⇔7B-3 CKT-4)	津波対策用品保管用仮設倉庫	外観点検	電気機器	
	CVケーブル(低圧)K-7	3.5mm ² (2c)	36m×1本	交流120V中央制御室計測用分電盤渡り(7A-2 CKT-22⇔7B-3 CKT-3)	津波対策用品保管用仮設倉庫	外観点検	電気機器	
	CVケーブル(低圧)K-7	3.5mm ² (3c)	25m×1本	主蒸気ドレンライン内側隔離弁用	津波対策用品保管用仮設倉庫	外観点検	電気機器	
	CVケーブル(低圧)K-7	3.5mm ² (3c)	20m×1本	RCIC蒸気ライン暖機弁用	津波対策用品保管用仮設倉庫	外観点検	電気機器	
CVケーブル(低圧)K-7	3.5mm ² (3c)	20m×1本	RCIC蒸気ライン内側隔離弁用	津波対策用品保管用仮設倉庫	外観点検	電気機器		

※各ケーブル長については、機器配置図ならびに現場状況の確認に基づき、必要な長さに余裕をみて切り出している。
 ※本リストには添付6. 2-2(1), 添付6. 2-2(2)のいずれか又は共通して使用する資機材を記載している。

2. 電源確保

電源車からP/C7C-1受電 1/3

K-7

・P/C 7C-1に電源車を接続し、MCC7C-1-1～3, 6, 7より必要な機器に給電する。

作業完了目標時間
津波襲来後、8時間以内
 (時間については今後見直し予定)

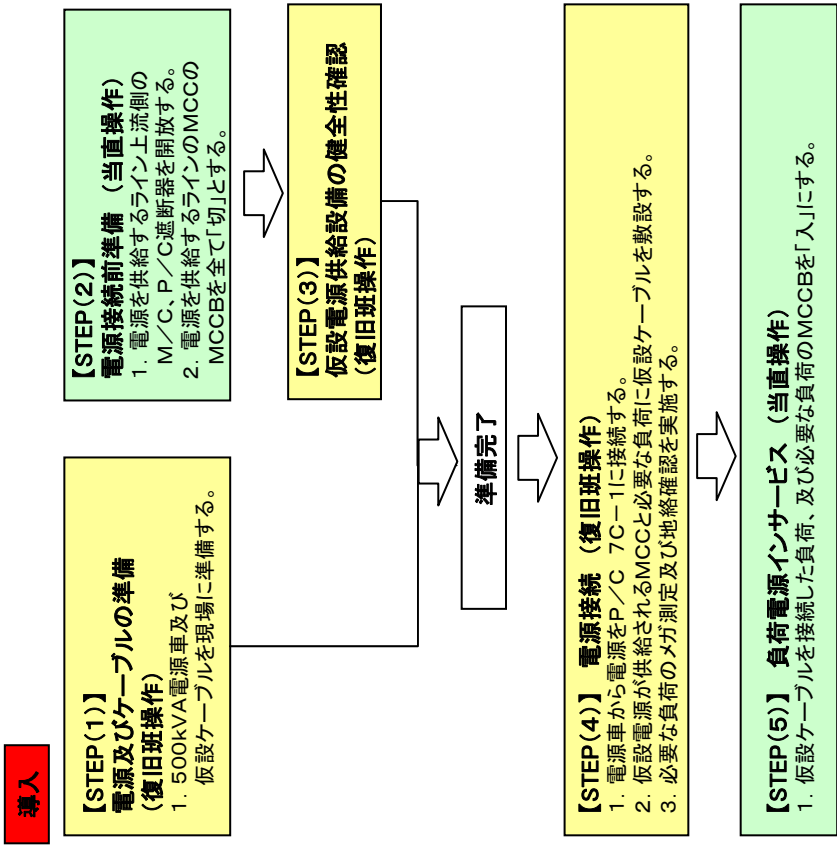
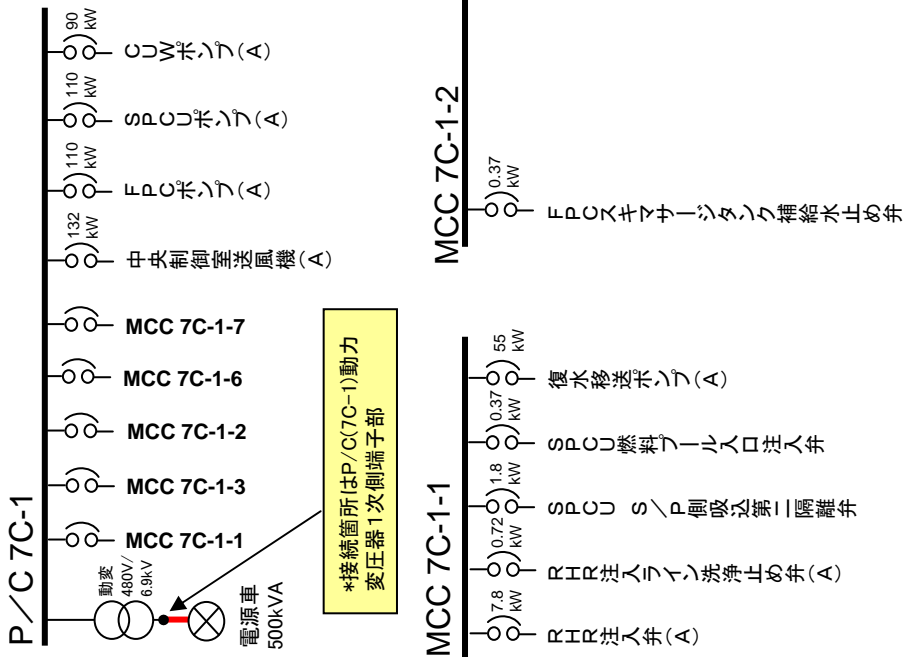

・P/C7C-1に電源車を接続し、MCC7C-1-1～3, 6, 7より各必要な機器に給電する。

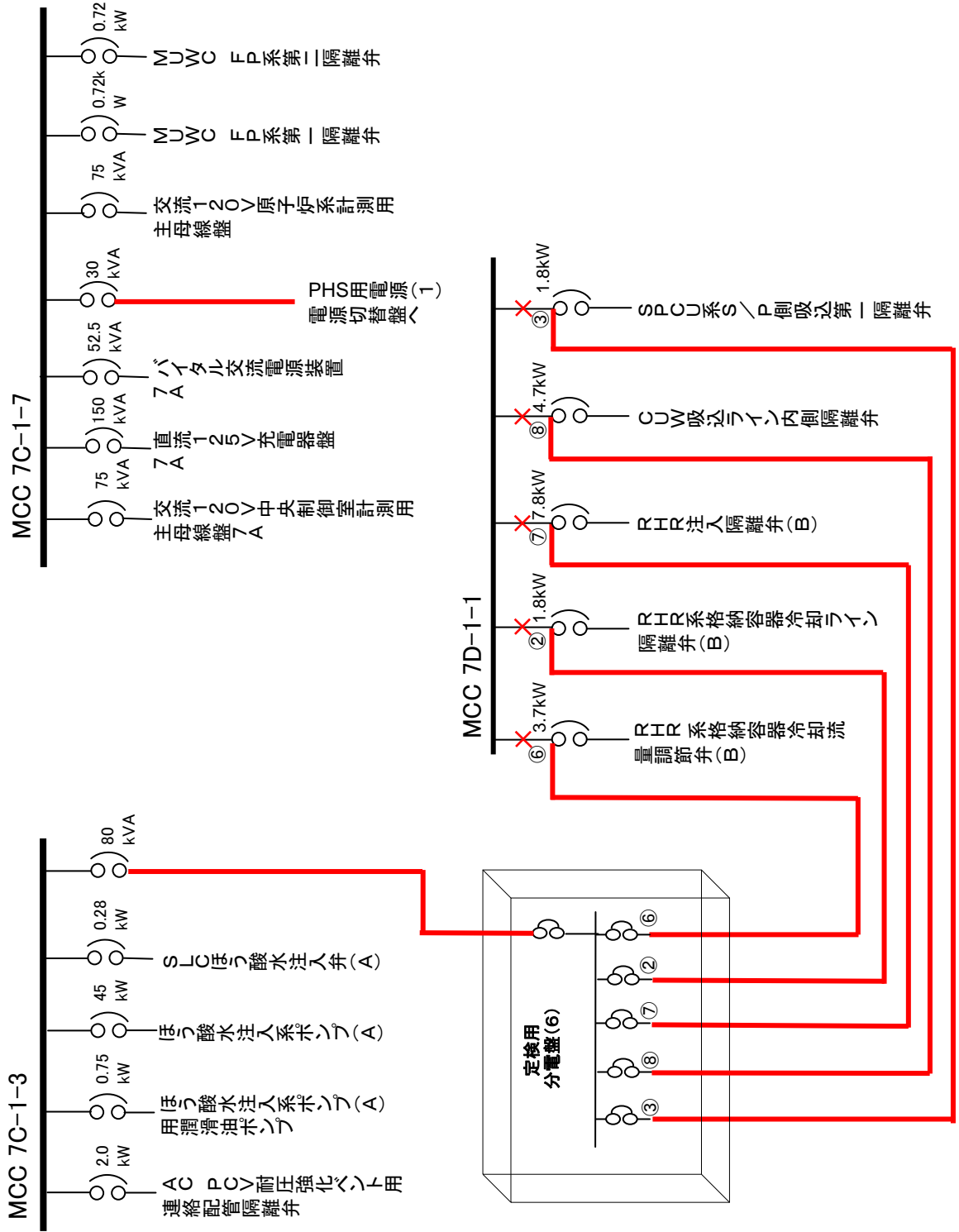

2. 電源確保

K-7

電源車からP/C7C-1受電 3/3

・P/C7C-1に電源車を接続し、MCC7C-1-1～3, 6, 7より各必要な機器に給電する。

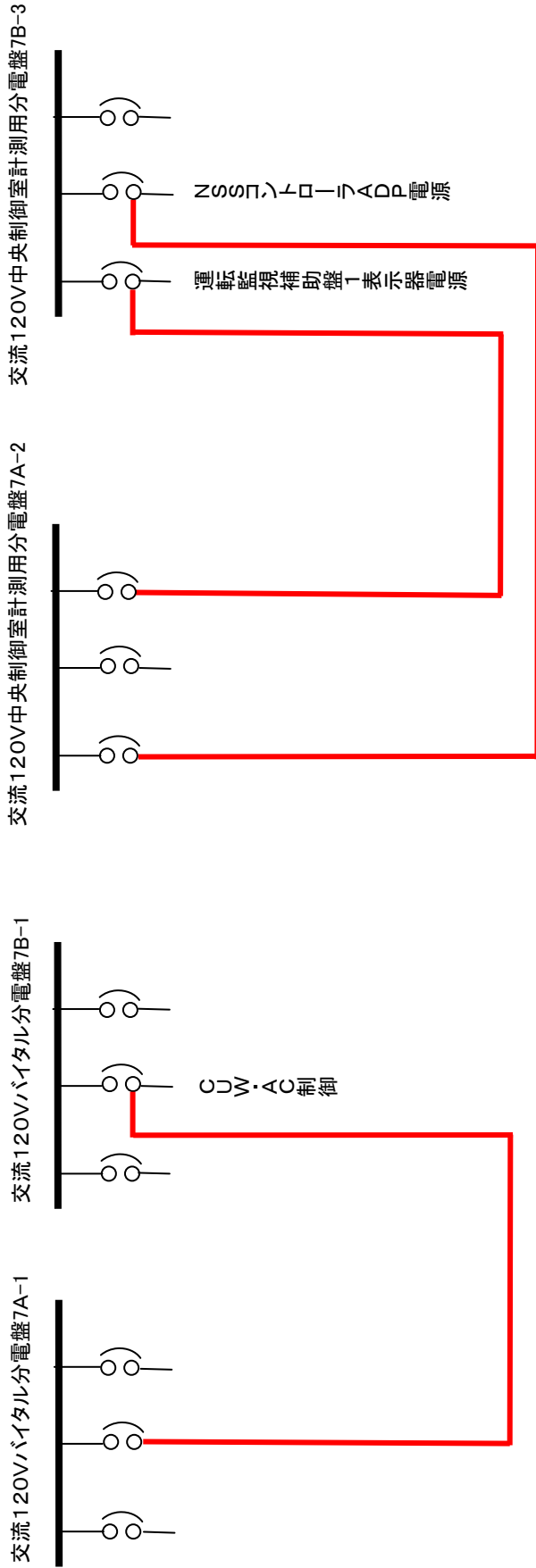

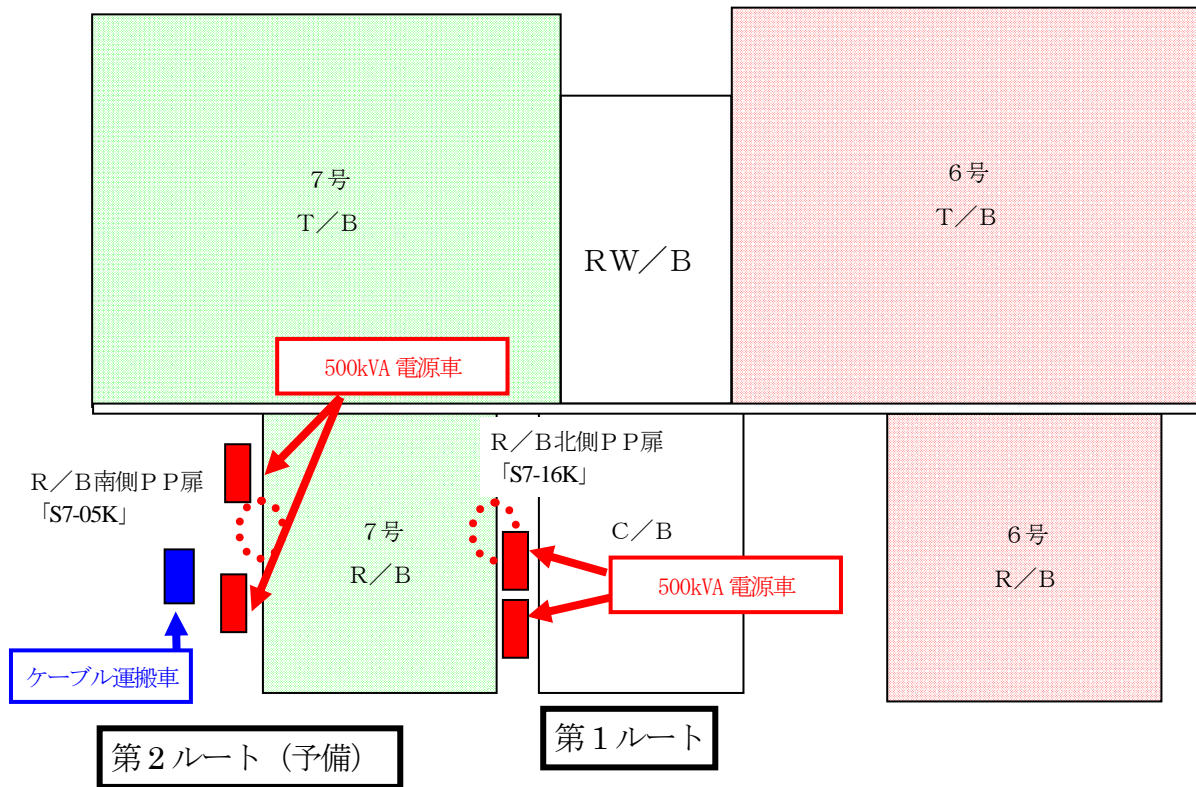

*なお、第2ルートで電源を供給する際、150mのケーブル布設が必要となる。

車両配置図

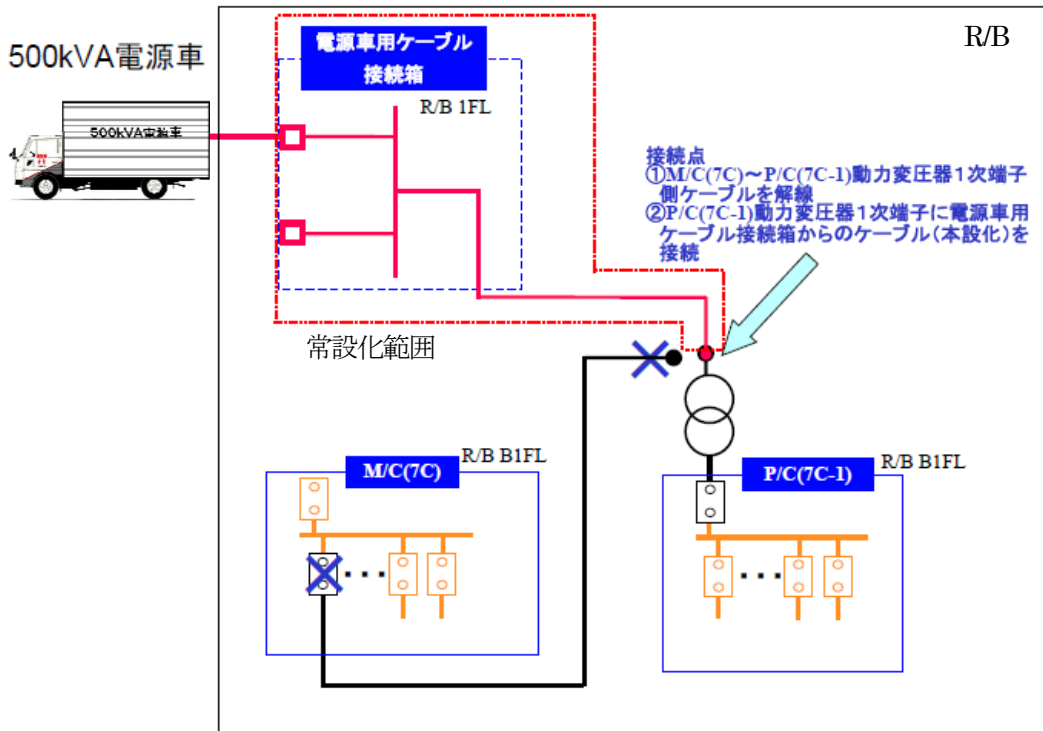

仮設ケーブルの常設化イメージ図

柏崎刈羽原子力発電所7号機について現在講じている又は検討している対策

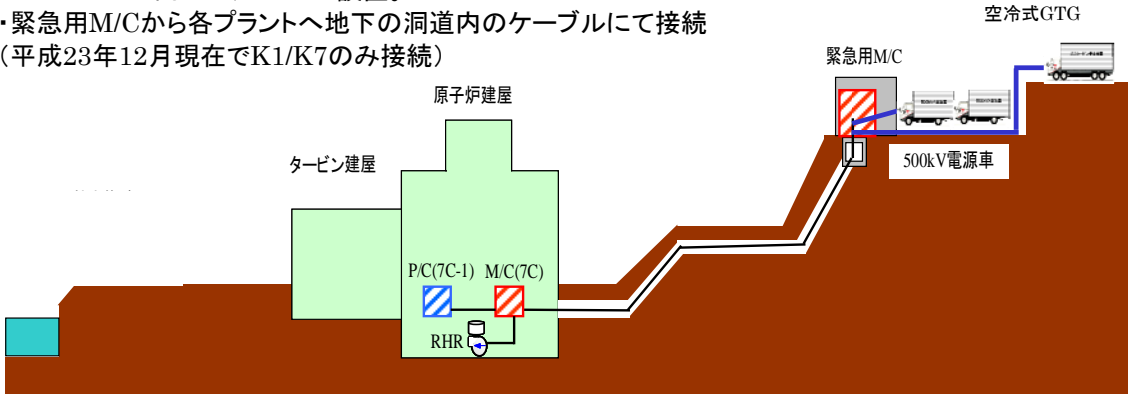
項目番号	2. 電源確保	(2) 空冷式GTG, 緊急用メタクラ
<p>設備関係の 対応状況/予定</p>	<p>○空冷式ガスタービン発電機車(空冷式GTG) 【台数】空冷式GTG(4500kVA)1セットを配備済。T.P.+35mの高台に保管。 空冷式GTGをさらに1セット手配済(平成24年3月配備予定) (※1セット=制御車+発電機車) 【容量】空冷式GTG2セットで、7プラントのRHR(A)モータを運転可能な電源容量。 (初期に必要な冷却/注水用電源の容量は含まない。 RHRの熱交換は代替海水熱交換器設備で行うため、RHR補機の容量は含まない) 【接続】空冷式GTGから緊急用M/Cへの常設ケーブルを布設済(平成23年11月完了)。緊急用M/C からM/C(C)への常設ケーブル布設は、K1/K7のみ完了(平成23年11月)。 (全交流電源喪失時には空冷式GTGから緊急用M/Cを経由しK1/K7M/C(C)へ 電源供給可能。) 【燃料】空冷式GTGは、緊急時の要請に基づき発電所にタンクローリーが到着した後に運転可能 (空冷式GTG搭載の燃料では約30分のみ運転可能)。 同エリア(T.P.+35m)に新設予定の地下軽油タンク(平成24年5月竣工予定)が完成した後は 同タンクから供給可能。 (運転継続可能時間については10. 燃料及び保有水(4) 地下軽油タンクを参照) (福島事故における関東圏からの大型タンクローリー到達の実績は14時間前後) (地元石油会社と燃料補給に関する協定締結。柏崎刈羽地域で震度6弱以上の地震、3. 3m 以上の津波が発生した場合は自動出動となるため3~4時間で調達可能)</p> <p>○緊急用M/C ・全交流電源喪失時に使用。地震津波後の状況に応じて複数電源から受電可能。 ・T.P.+27mの高台の建屋内に設置。 ・緊急用M/Cから各プラントへ地下の洞道内のケーブルにて接続 (平成23年12月現在でK1/K7のみ接続)</p> 	
<p>運用手順の 整備状況/予定</p>	<p>○運用手順 (イメージは添付6. 2-2(2)(2/7)~(6/7)参照) ・運用手順は、津波アクシデントマネジメントの手引きに反映済み。 ・全交流電源喪失後、緊急用M/Cから布設されているケーブルのラインを使用することにより、 原子炉冷温停止用のRHRポンプの電源を各プラントの非常用電源に供給する。 ・事象発生後の発電所設備の状態により、複数の使用パターンが可能。 ①外部電源→緊急用M/C→各プラントへ 外部電源が使用可能な場合に本ラインで供給する。 ②大湊側プラント→緊急用M/C→荒浜側プラントへ 荒浜側プラント(K1~K4)のD/Gが使用不能で、大湊側プラント(K5~K7)のD/Gが使用可能な 場合に、大湊側D/Gから緊急用M/C経由で荒浜側プラントに供給する。 ③空冷式GTG→緊急用M/C→各プラントへ 空冷式GTGで発生した電力を各プラントに供給する。空冷式GTG~緊急用M/C間はケーブル布設済。 ④電源車→緊急用M/C→各プラントへ 空冷式GTGが何らかの理由で使用不可能な場合には、電源車を緊急用M/Cに接続して供給が可能。 ※全てのパターンの手順を整備済。 ※最も現地作業の多い④のパターンについて、K1, K7への供給試験を実施済(平成23年10月~11月) ※②のパターンを実施する条件は、M/C(7C)以外の電源が確保でき、RHR電動機を運転できる場合。</p>	
<p>訓練実績/予定</p>	<p>・電源車→緊急用M/C→K1/K7への電源供給試験を実施済。(平成23年10月~11月) ・空冷式GTGによりRHRモータを運転可能であることを検証済(平成23年11月; 2号機) ・空冷式GTGの準備及び起動操作については、月例点検(月1回)を直営にて実施することにより訓練 を兼ねている。</p>	
<p>訓練等から抽出された 改善実績/課題事項</p>	<p>・空冷式GTGを事象発生後に緊急用M/C付近に移動して接続する場合、制御車と発電機車を接続し、 さらに空冷式GTGと緊急用M/C間をケーブルにて接続する作業が必要であるが、T.P.約35mの 保管エリアにて制御車と発電機車を常時接続し、かつ緊急用M/Cと間をケーブルにて接続 する設備改善を行ったことにより、空冷式GTG準備完了までの作業の短縮を図った。(平成23年12月)</p>	

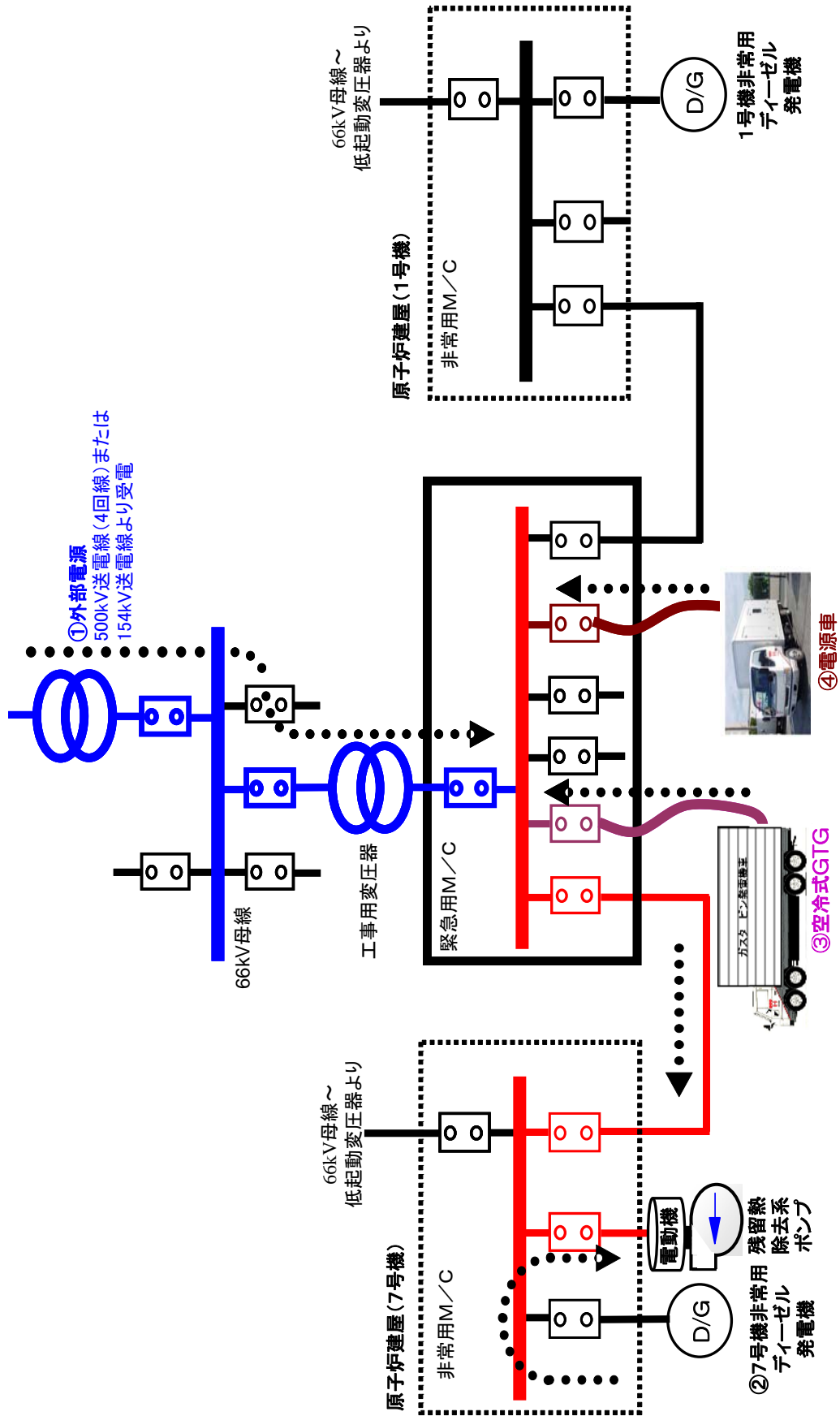

運用手順イメージ図(1)7号機非常用M/C受電

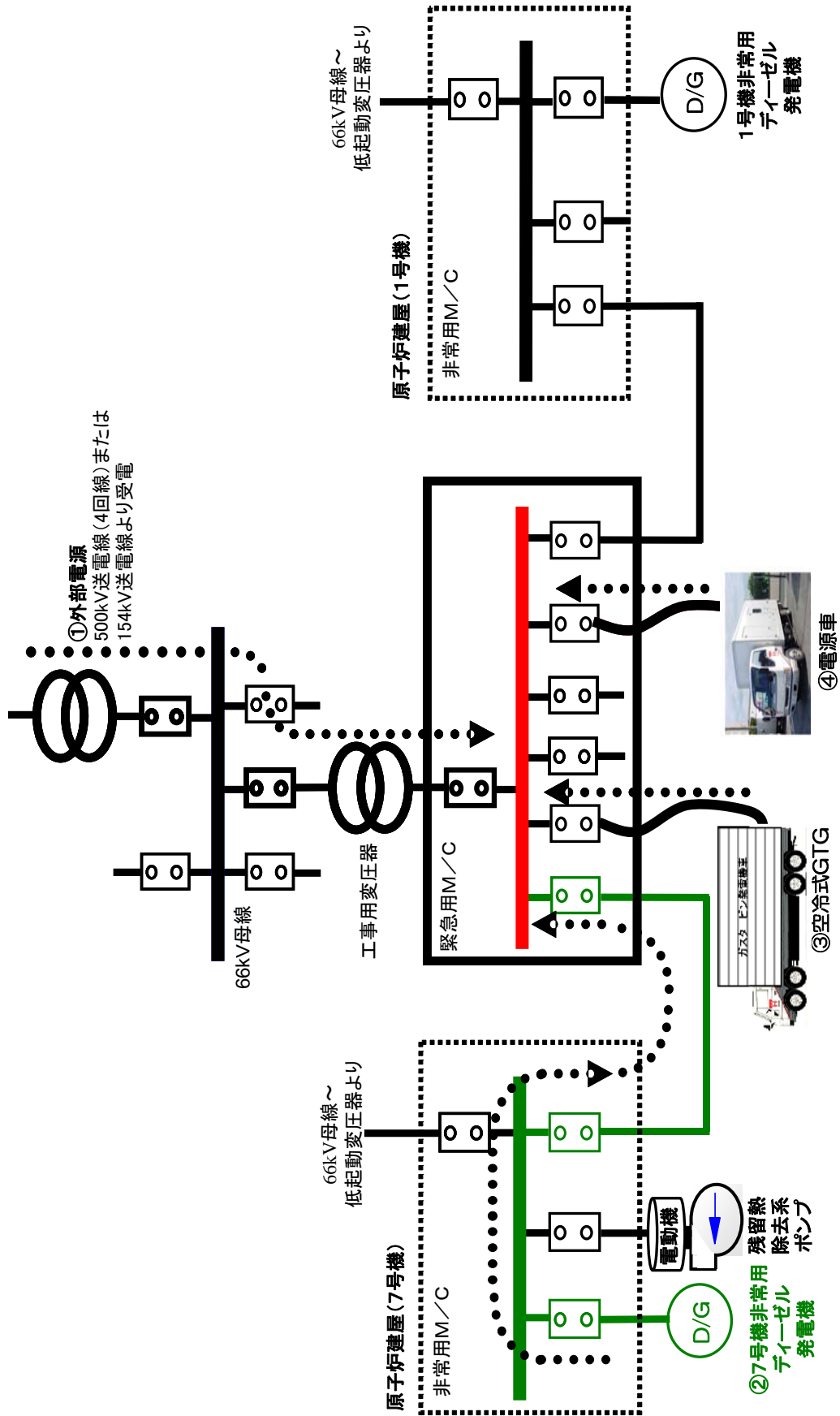

運用手順イメージ図(2)緊急用M/Cへ供給

・外部電源(66kVまたは154kV)より緊急用M/Cの受電を行う。

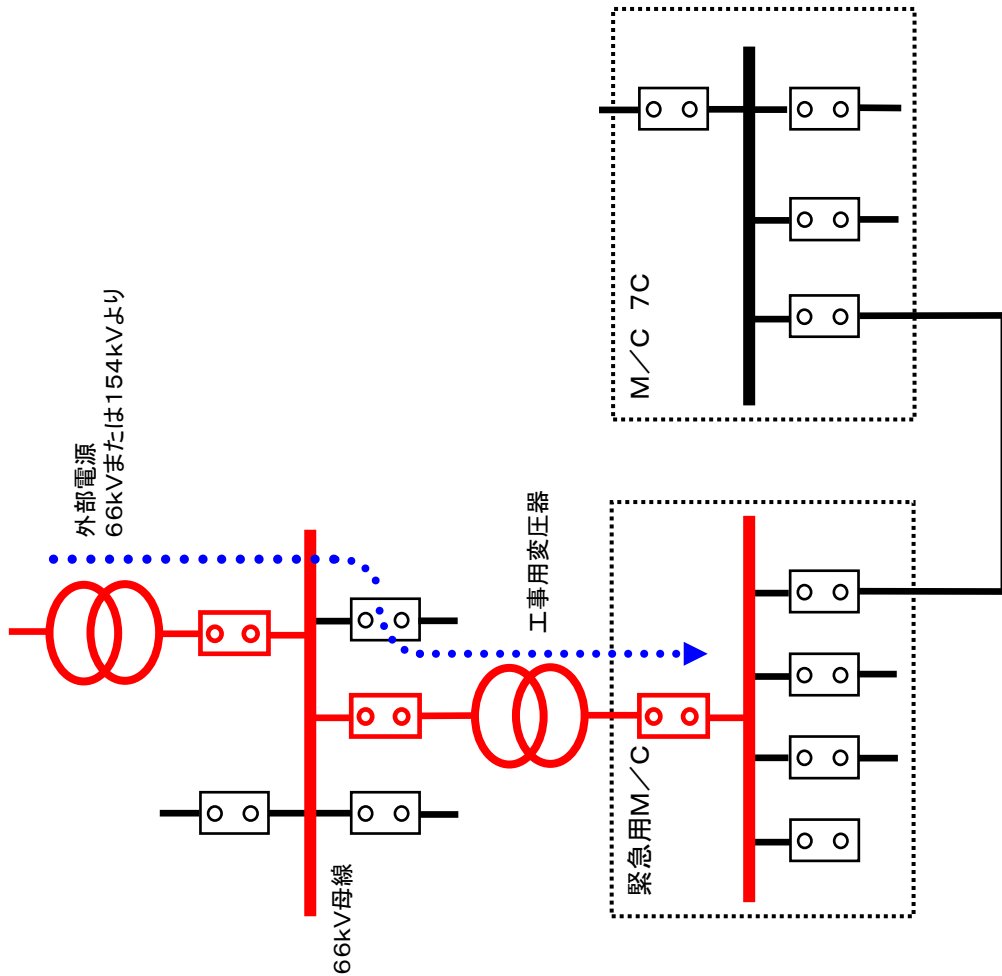

導入

【STEP(1)】 緊急用M/Cの受電前準備 (発電班操作)
外部電源から緊急用M/Cへの受電前準備をする。



【STEP(2)】 緊急用M/Cへの送電操作 (当直操作)
66kV母線が使用可能なことを確認し、予備変圧器から66V母線の受電、工事用変圧器を受電する。



【STEP(3)】 緊急用M/Cの受電 (発電班操作)
外部電源より、緊急用M/Cを受電する。

・D/G7Aの不要な負荷を切り離し、D/G7Aより 緊急用M/Cの受電を行う。

導入

【STEP(1)】 緊急用M/Cへの送電前準備 (7号当直操作)
M/C 7Cより緊急用M/Cに送電できるよう準備をする。



【STEP(2)】緊急用M/Cの受電前準備(発電班操作)
D/G7Aから緊急用M/Cへの受電準備をする。



【STEP(3)】緊急用M/Cへ母線連絡充電(7号当直操作)
M/C 7Cより緊急用M/Cへの母線連絡ラインを充電する。



【STEP(4)】緊急用M/Cの受電(発電班操作)
D/G7Aから緊急用M/Cへの受電準備をする。

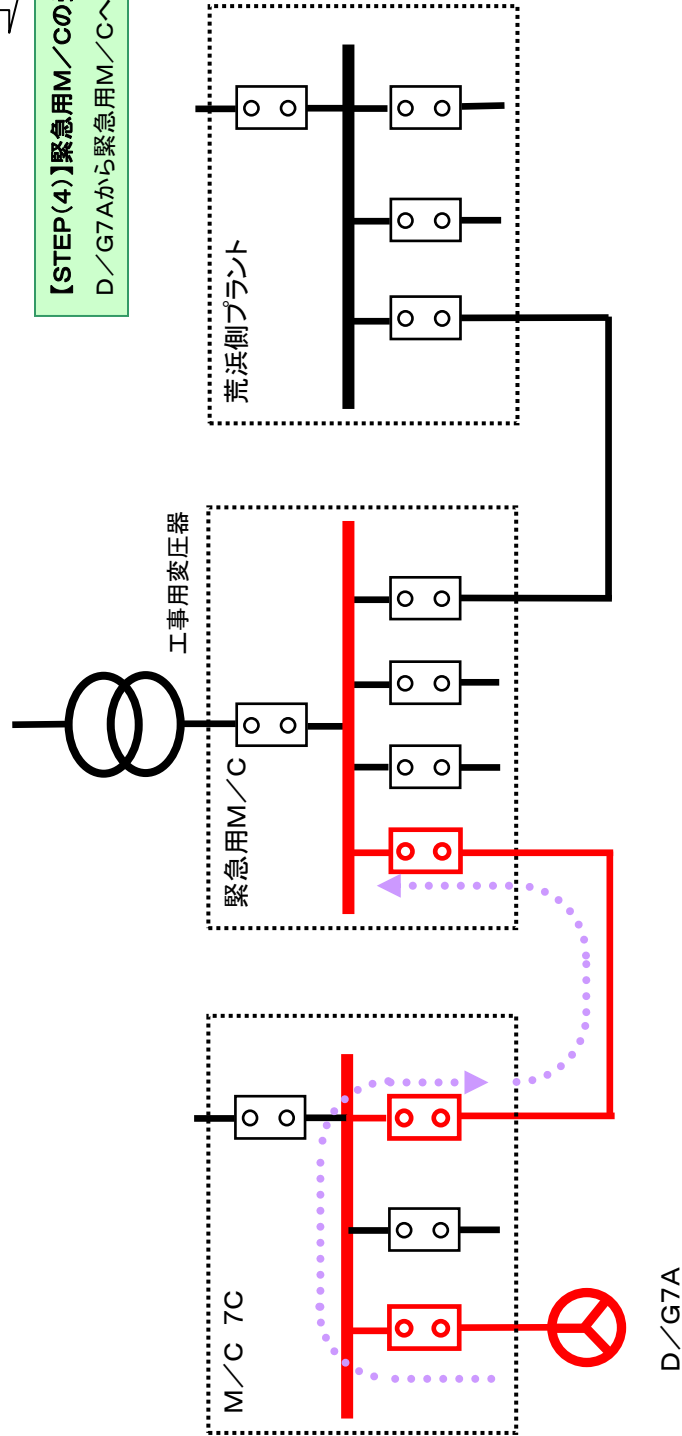

・空冷式GTGより緊急用M/Cの受電を行う。

前提条件 (緊急用M/C使用可能)

- ケーブルが損傷していないこと
- 使用する遮断器が破損していた場合でも
 - ・ 予備の遮断器に交換可能なこと
 - ・ 遮断器一次～二次間を回路的に接続可能なこと
- 原子炉建屋内の接続箱にケーブルを接続可能なこと

導入

【STEP(1)】空冷式GTGからの緊急用M/C送電操作 (復旧班操作)

緊急用M/Cおよび空冷式GTGの健全性確認をする。
空冷式GTGからの緊急用M/C送電操作をする。



【STEP(2)】 緊急用M/Cの受電前準備 (発電班操作)

空冷式GTGから緊急用M/Cへの受電前準備をする。



【STEP(3)】 緊急用M/Cの受電 (発電班操作)

空冷式GTGより緊急用M/Cを受電する。

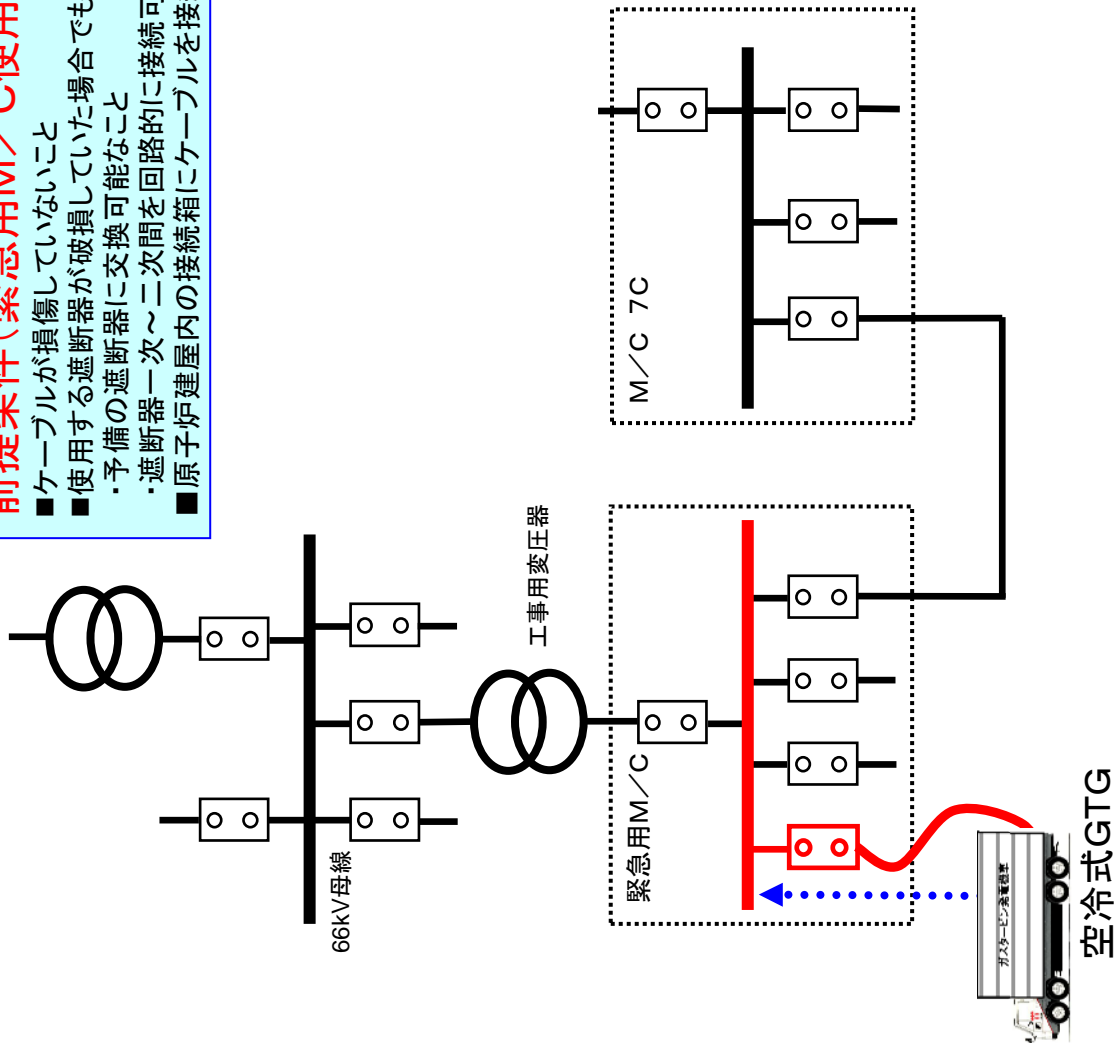

2. 電源確保

電源車による緊急用M/C受電 (④)

- ・電源車より緊急用M/Cの受電を行う。

前提条件 (緊急用M/C使用可能)

- ケーブルが損傷していないこと
- 使用する遮断器が破損していない場合でも
・ 予備の遮断器に交換可能なこと
・ 遮断器一次～二次間を回路的に接続可能なこと
- 原子炉建屋内の接続箱にケーブルを接続可能なこと

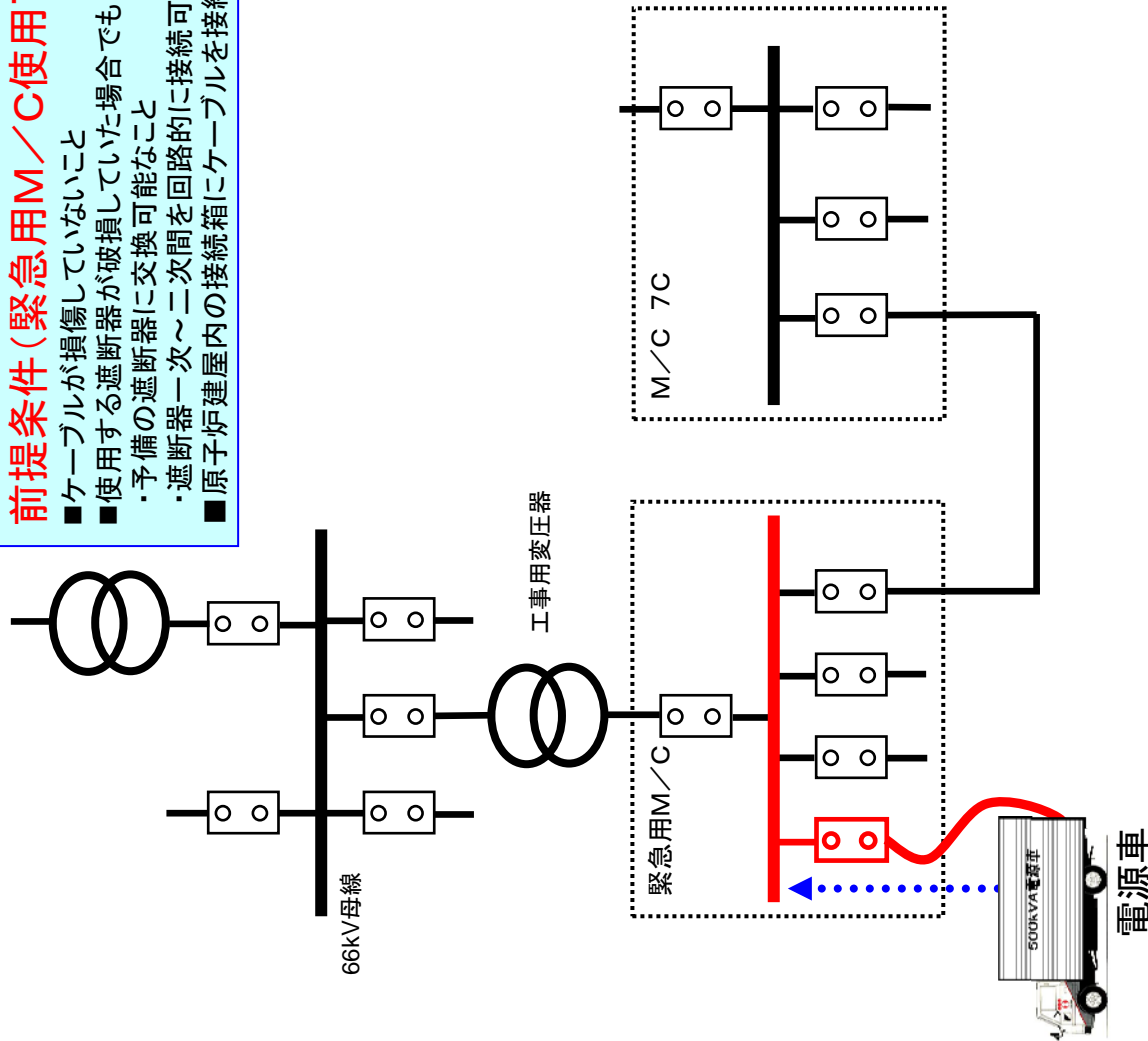

K-7

導入

【STEP(1)】

緊急用M/Cの健全性確認および電源車配備(復旧班操作)
緊急用M/Cの健全性確認をする。
電源車の設置を行いケーブル布設をする。



【STEP(2)】 緊急用M/Cの受電前準備 (発電班操作)

電源車から緊急用M/Cへの受電準備をする。



【STEP(3)】 電源車の起動および緊急用M/C受電(復旧班操作)

電源車を起動し、緊急用M/Cを受電する。

柏崎刈羽原子力発電所7号機について現在講じている又は検討している対策

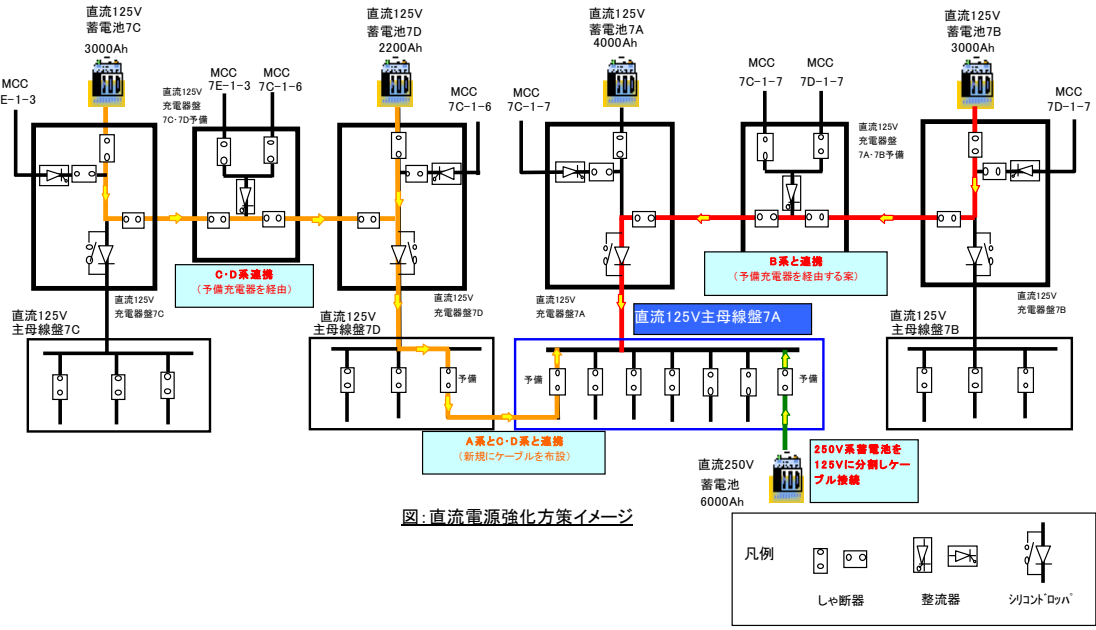
項目番号	2. 電源確保	(3) 直流電源強化(蓄電池等)
<p>設備関係の 対応状況/予定</p>	<p>原子炉隔離時冷却系(RCIC)は、A系蓄電池(鉛蓄電池)から運転継続に必要な直流電源を受けている。全交流電源喪失(SBO)発生時には、約1時間後にプラントバイタル無停電電源装置(以下、「プラント・バイタルCVCF」という)等の負荷を制限することにより、SBO発生後約8時間はRCICを運転継続できるよう設計している。RCICの運転継続時間を更に延長するため、以下のような対応を進めている。</p> <p>【具体的な直流電源延命策】</p> <p>SBO後約1時間でプラント・バイタルCVCFの負荷抑制をすると共に、それ以降も必要な最低限の直流負荷(プラント監視の一部、RCICの運転継続に必要な負荷、DC照明)のみに制限すれば、A系蓄電池だけでも約16時間まで延命可能という評価結果を得ている。更に、①～③に定めた対応をとることにより、約72時間RCICを運転継続することが可能である。</p> <p>①A系直流負荷の制限</p> <ul style="list-style-type: none"> ●実容量測定結果に基づく容量 ●約1時間後：プラント・バイタルCVCF負荷抑制 プラント監視・RCICの運転継続に必要な最低限の直流負荷に制限 ●約8時間後：直流照明負荷の切り離し <p>②B,C,D系及び250V系直流負荷の制限</p> <ul style="list-style-type: none"> ●約1時間後：プラント・バイタル、計算機用CVCF負荷抑制 <p>③B,C,D系及び250V系直流電源との関係</p> <ul style="list-style-type: none"> ●約8時間後：B系直流電源と関係 ●約24時間後：C,D系直流電源と関係 ●約36時間後：250V系直流電源と関係 <p>【追加設備・工事】</p> <p>OC,D系及び250V系との関係ケーブル他</p>  <p style="text-align: center;">図：直流電源強化方策イメージ</p>	
<p>運用手順の 整備状況/予定</p>	<p>【運用手順】</p> <p>以下の各操作について、運用手順を定める予定である。</p> <ul style="list-style-type: none"> ○負荷の制限(既にマニュアルに定められている「プラント・バイタルCVCFの停止」操作以外) ・操作すべき回路及び操作SWと操作タイミング 他 ○B/C/D/250V系直流電源の関係 	
<p>訓練実績/予定</p>	<p>○運用手順を規定し各手順の検証を行う。</p> <p>○実設備を用いて操作場所、操作内容の確認を行う。実際に可能な操作については、実操作まで訓練する。</p>	
<p>訓練等から抽出された 改善実績/課題事項</p>	<p>○今後実施する検証・訓練において改善事項、課題などの抽出を継続的に実施する。</p>	

柏崎刈羽原子力発電所7号機について現在講じている又は検討している対策

項目番号	3. 高圧注水	(1)ほう酸水注入系(SLC)
設備関係の 対応状況/予定	<p>SLCポンプの水源は小容量のタンクであることから、連続的に原子炉へ注水する際に、CSPを水源とするMUWC及びろ過水タンクを水源とする消火系からSLCポンプ吸込ライン(MUWP)への仮設ホースを接続をする。このため、下記機材を準備する。</p> <p>○必要機材 <MUWC～MUWP>R/B 3F(SLCポンプエリア)に保管 ・仮設ホース(20m×4本) ・仮設ホース(5m×1本) ・MUWC用接続治具(2個) ・MUWP用接続治具(2個)</p> <p><FP～MUWP>R/B 1F(除染パン室)に保管 ・仮設ホース(20m×1本) ・仮設ホース(5m×1本) ・MUWP用接続治具(2個)</p>	
運用手順の 整備状況/予定	<p>○実施内容(詳細は添付6. 2-3(1)(2/2) 参照) 原子炉水位が低下した場合またはSRVIによる原子炉減圧が出来ない場合に、SLCポンプにて高圧でRPV注水を行う。</p> <p>・SLCポンプの電源を確保する。 ・CSPを水源とするMUWC及びろ過水タンクを水源とするFPからSLCポンプ吸込ライン(MUWP)への仮設ホースを接続をする。 ・SLCポンプの水源を確保し、RPV注入ラインナップを実施する。 ・SLCポンプ(A)を起動し、RPV注水を開始する。なお、ポンプ・弁については電源車より電源供給する。</p> <p>○運用手順については「津波アクシデントマネジメントの手引き」にて制定済み。</p>	
訓練実績/予定	<p>○訓練実施状況 平成23年11月22日に仮設ホースの接続訓練を実施、手順書通りの対応が可能であることを確認。なお、必要機材については、年1回以上点検を実施し設備維持を図る。</p> <div style="display: flex; justify-content: space-around;"> <div data-bbox="571 1451 754 1485" style="text-align: center;"> <p><資機材確認></p>  </div> <div data-bbox="1075 1451 1430 1485" style="text-align: center;"> <p><接続治具・ホース取付状態></p>  </div> </div>	
訓練等から抽出された 改善実績/課題事項	<p>○今後、訓練等において改善事項、課題などの抽出を継続的に行う。</p>	

3. 高圧注水

(1) ほう酸水注入系(SLC)

作業完了目標時間
津波襲来後 8時間以内
(時間については今後見直し予定)

K-7

・SLCポンプ電源確保後、水源を確保し、SLCポンプにてRPVに注水を行う。

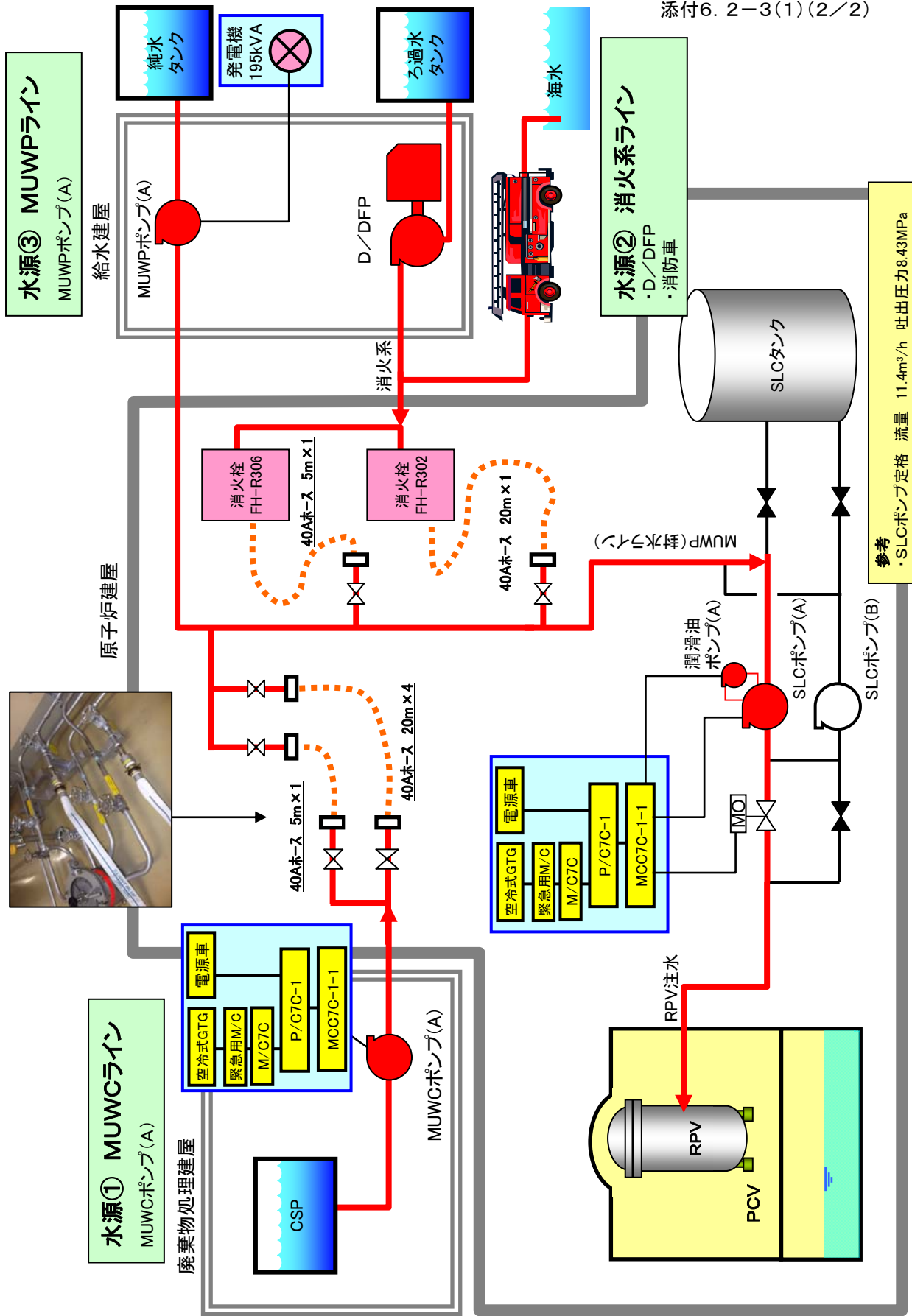

添付6. 2-3(1)(2/2)

柏崎刈羽原子力発電所7号機について現在講じている又は検討している対策

項目番号	3. 高圧注水	(2)制御棒駆動系(CRD)
設備関係の 対応状況/予定	<p>非常用炉心冷却水系の注水機能が喪失しSRVIによる原子炉減圧が出来ない状況において、高圧で原子炉注入が可能なCRDポンプにより原子炉注水を行うため、以下機材を配備。</p> <p>○必要機材</p> <ul style="list-style-type: none"> ・電源確保関連: 添付6. 2-2(2)空冷式ガスタービン発電機車 を参照 ・RPV除熱関連: 添付6. 2-7(1)代替海水熱交換器設備による除熱 及び 添付6. 2-7(2)代替海水ポンプを用いたCUW除熱 参照 	
運用手順の 整備状況/予定	<p>○実施内容(詳細は添付6. 2-3(2)(2/2)参照)</p> <p>非常用炉心冷却水系の注水機能が喪失しSRVIによる原子炉減圧が出来ない状況において、高圧で原子炉注入が可能なCRDポンプにて原子炉注水を行う。</p> <ul style="list-style-type: none"> ・空冷式GTGによりM/C 7Cを受電しCRDポンプ(A)の電源確保を行う。 ・代替熱交換器, または海水ポンプによりRCW系冷却水を確保し, CRDポンプ(A)油冷却器に冷却水を供給する。 ・CRDポンプ(A)による原子炉への注水ラインはFMCRD充填水ラインを使用。 <p>○運用手順については「緊急時臨機応変対応ガイド」を制定済み。</p>	
訓練実績/予定	<p>○訓練計画を策定後, 訓練実施予定。</p>	
訓練等から抽出された 改善実績/課題事項	<p>○今後, 訓練等において改善事項, 課題などの抽出を継続的に行う。</p>	

3. 高圧注水

(2) 制御棒駆動系(CRD)

K-7

・CRDポンプを起動し、充填水ラインにより原子炉に注水を行う。

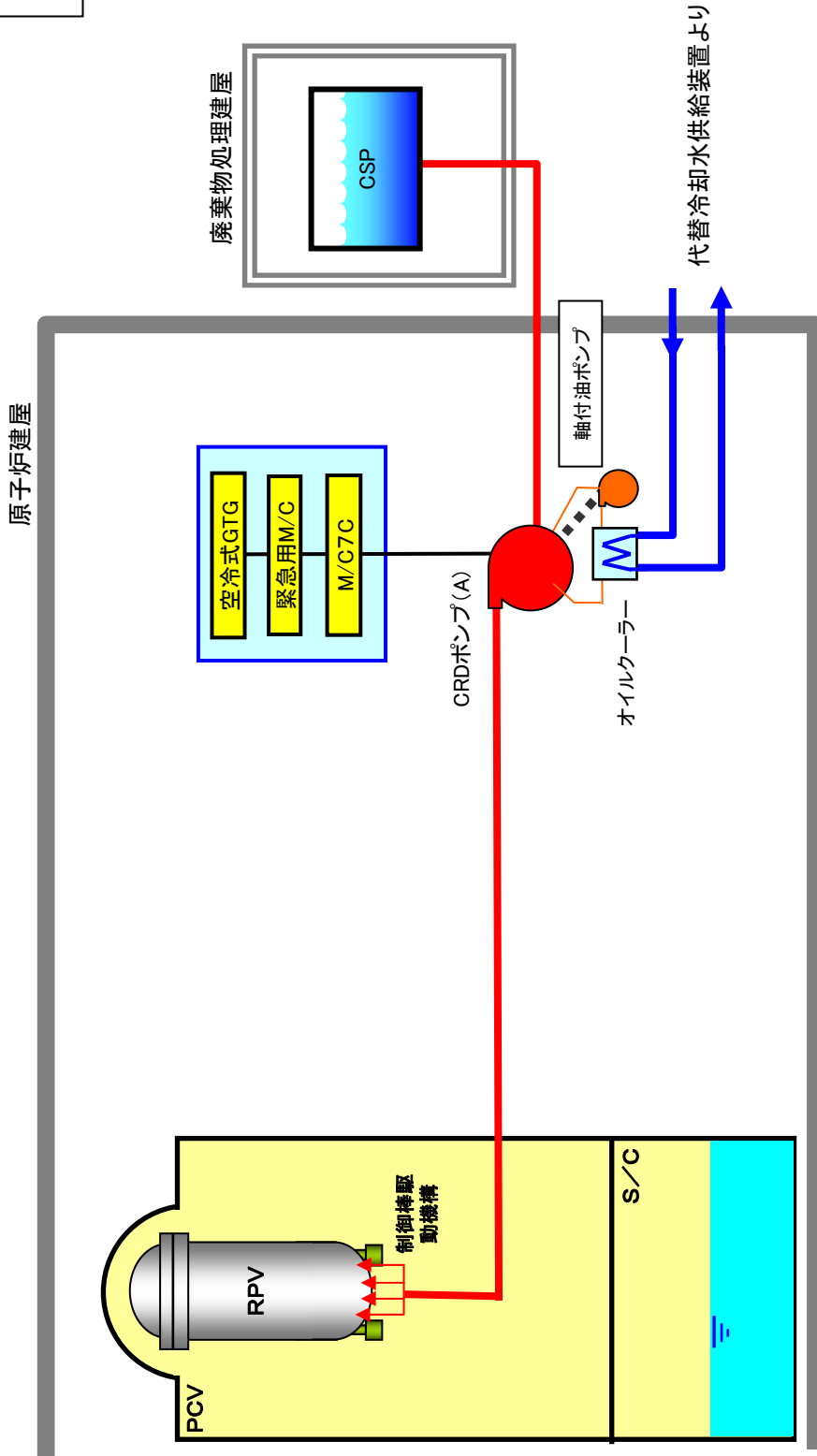

原子炉建屋

廃棄物処理建屋

ポンプの電源を確保・冷却水の確保を行う。
※2. 電源確保、8. 熱交換器車の手順による



CRDポンプを電源盤(M/C 7C)現場にて遮断器を手動で“入”にて、ポンプ起動する

遮断器を現場で直接“入り”操作するため、起動条件等インターロックは考慮の必要なし

参考
 ・CRDポンプ定格 流量30.4m³/h 揚程1560m
 ・電源喪失時、操作エアが無いことからFCVが全閉、現場手動開も不可なことから、リターンラインは利用できない。よって、CRD充填水ラインからの注水となる。

柏崎刈羽原子力発電所7号機について現在講じている又は検討している対策

項目番号	3. 高圧注水	(3)原子炉隔離時冷却系(RCIC)手動起動
設備関係の 対応状況/予定	<p>直流電源が喪失し、かつ中央制御室が機能不全になっている状態で、RCIC系統が健全な場合、現場手動操作によりRCICを起動し、原子炉への注水を行うため、以下機材を配備。</p> <p>○必要機材</p> <ul style="list-style-type: none"> ・セルフエアセット 4セット(K6/K7で管理区域12セット、非管理区域12セット保管) ※セルフエアセットはRCIC真空ポンプ運転不可のため、起動後の室内放射線量上昇に備えてのもの。最低2名で対応、タービン起動操作に30分かかると推定、セルフエア1本の行動可能時間20分と見積もり2セット/1人と考えている。なお、セルフエアセットは、止め弁開前から装着、ドレン弁開等の操作時は蒸気の流入無いため不要。 ・タコメータ1台(RCICタービン回転数測定) 保管場所:緊急対策本部(保管個数は2個) ・エンジンポンプ1台 保管場所:重量品倉庫 ・ホース(15m×5本)※冷却水移送用 保管場所:R/B屋内消火栓(各15m×2本収納)から5本使用 ・水位計仮設電源接続機材一式1セット (SRU(抵抗ユニット), 蓄電池2個(DC12V), デジタルテスタ) 保管場所:緊急対策本部 	
運用手順の 整備状況/予定	<p>○実施内容(詳細は添付6. 2-3(3)(2/7)~(7/7)参照)</p> <p>直流電源が喪失し、かつ中央制御室が機能不全になっている状態で、RCIC系統が健全な場合、現場手動操作によりRCICを起動し、原子炉への注水を行う。</p> <ul style="list-style-type: none"> ・RCIC止め弁、調節弁等現場状況を確認し、起動させるためのライン構成を行う。 ・原子炉水位を監視するため、R/B B1F, B3Fにある原子炉水位検出器(以下、「LT」という)に仮設電源を接続する。水位については、LTからの電圧信号を直接読み取り、水位換算することで監視する。 ・RCIC止め弁を手動微開し、RCICタービンを起動する。回転数を測定しつつ、徐々に回転数を上げ4000rpm(定例試験時の回転数)に調節する。RCICの運転状態、及びポンプの吐出圧力を確認し原子炉圧力を上回っていることを確認する。 ・仮設電源を接続したLTにて、原子炉水位を確認し注入状況を確認する。 ・6t/hで排出される冷却水は、配管経路でR/B HCWサンプ(A)へ排出されるが満水になると、ファンネルを逆流するためRCICポンプ室 RHRポンプ室へ流入する。 ・RCICポンプ室 RHRポンプ室へのファンネルからの逆流を防止するため、R/B HCWサンプ(A)にエンジンポンプを設置し、RCIC冷却水をR/B HCWサンプ(A)からR/B LCWサンプ(A)又はR/B HCWサンプ(D)へ排出する。 <p>(R/B HCWサンプが満杯の場合、RCIC冷却水からの排水によるファンネルからの逆流によっておこる床面の水位上昇は、約16mm/h、RCICコンクリートベース高さは90cm)</p> <p>○運用手順については「緊急時臨機応変対応ガイド」を制定済み。</p>	
訓練実績/予定	<p>○訓練計画を策定後、訓練実施予定。 (K1において所内蒸気系を使用したRCIC現場手動起動訓練を計画中)</p>	
訓練等から抽出された 改善実績/課題事項	<p>○今後、訓練等において改善事項、課題などの抽出を継続的に行う。</p>	

3. 高圧注水

(3) 原子炉隔離時冷却系(RCIC)手動起動

K-7

・ 交流/直流電源喪失状態において手動操作によりRCICを起動し、RPV注水を行う。

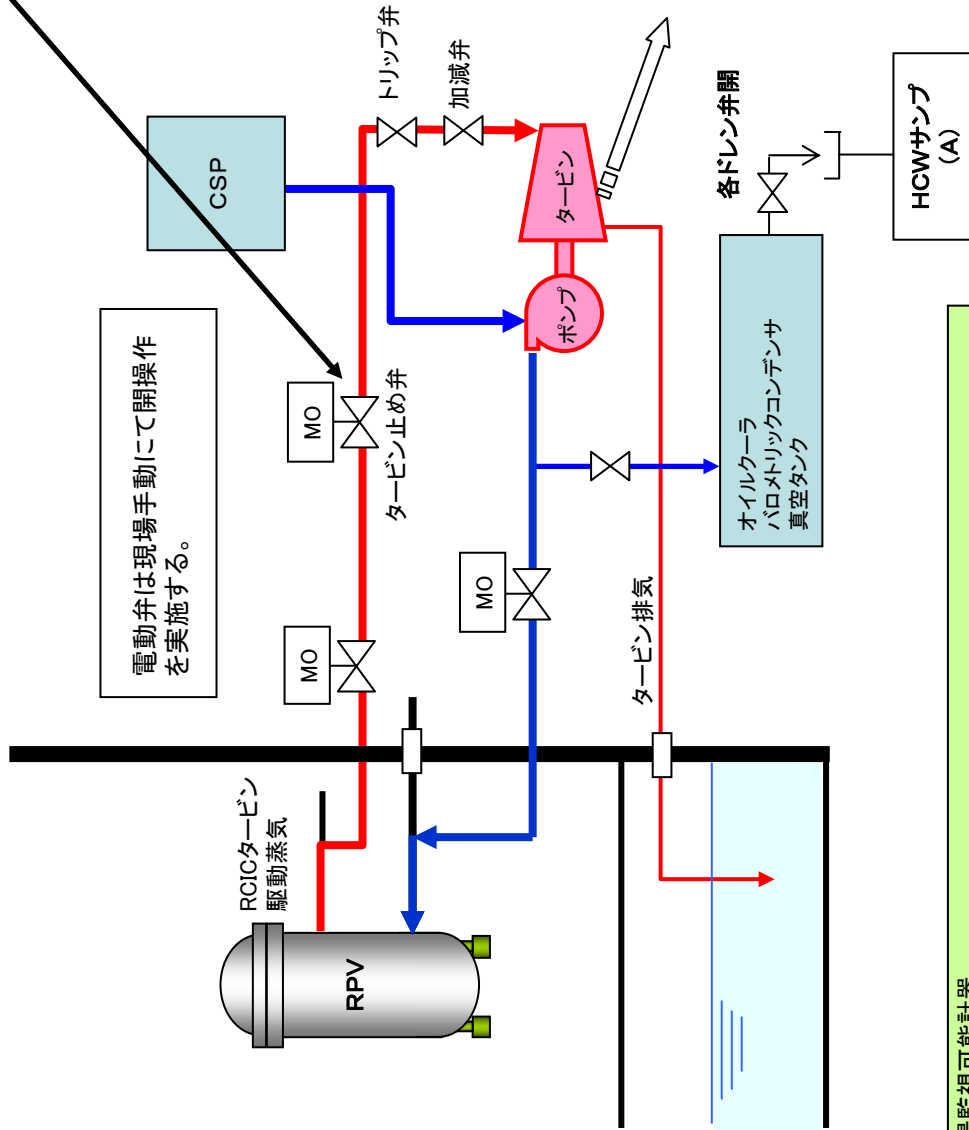

- タービン止め弁を現場で手動開操作し、RCICタービンを起動する。
- タービン止め弁の開度を調節して、タービン回転数を調整する。(4000rpm)
- ポンプの吐出圧力、仮設の水位計測により注水の状況を確認する。
- 原子炉水位はTAF~広帯域水位計2000mmの間で制御する。
※広帯域水位計3302mmで主蒸気ノズルに達するため、余裕を持って2000mmを上限としてこの範囲で制御する。

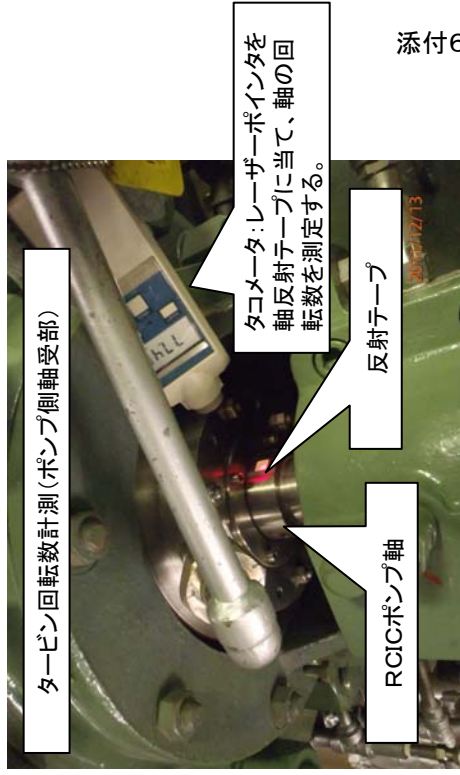

添付6. 2-3(3)(2/7)

- 現場監視可能計器
- ・ 原子炉圧力 (RCICタービン入口圧力) [E51-P1009]
 - ・ RCICポンプ吸込圧力 [E51-P1002] : H22-P037
 - ・ RCICポンプ吐出圧力 [E51-P1005] : H22-P037
 - ・ RCICタービン軸受け潤滑油圧力 [E51-P1335] : H22-P039
 - ・ RCICタービン制御油圧力 [E51-P1339] : H22-P039
 - ・ RCICポンプ軸受け潤滑油圧力 [E51-P1311]
 - ・ RCICポンプ軸受け排油温度 [E51-TIS313/315/317]

参考 原子炉水位仮設電源接続

1. 使用機材、工具(員数は計測回路2ループ分)
 - ・蓄電池 …… 4個(DC12V 56Ah(5時間容量))
 - ・SRU …… 2台
 - ・仮設接続用ケーブル …… 2セット
 - ・デジタルテスタ …… 2台
 - ・ドライバー
 - ・リフトキャップ
 - ・養生シート
 - ・電卓
2. 蓄電池の接続 (計測回路1ループの説明)
 - ・蓄電池DC12Vを2個直列接続し、計器電源電圧を確保。
 - ・仮設電源接続時、蓄電池電圧チェック端子にテスタを接続し、電圧を確認する。
 - ・電圧がDC22V以上であることを確認する。
3. 回路接続 (計測回路1ループの説明)
 - ・蓄電池とSRUを以下の通り接続する。
 - ・蓄電池+側とSRUのP、S端子
 - ・蓄電池-側とSRUのS、C端子
 - ・SRUのS、C端子を端子箱のグラウンドへ接続する。
 - ・仮設電源接続先(下記参照)のケーブル端子をリフトする。
 - ・リフト後に空いた端子台とSRUを以下の通り接続する。
 - ・空いた端子台+側とSRUの2番端子
 - ・空いた端子台-側とSRUの1番端子
4. 監視方法
 - ・テスタをSRU端子に接続し、水位検出器の出力値(DC1～5V)を測定する。
 - ・テスタを以下の通りSRUへ接続する。
 - ・テスタ+端子とSRUの14番端子
 - ・テスタ-端子とSRUの13番端子
 - ・テスタの電圧値を読み取り、計測範囲との換算を行う。(下記換算式参照)
 - ※電圧値の読み取りは小数点第3位まで読み取り、換算すること。

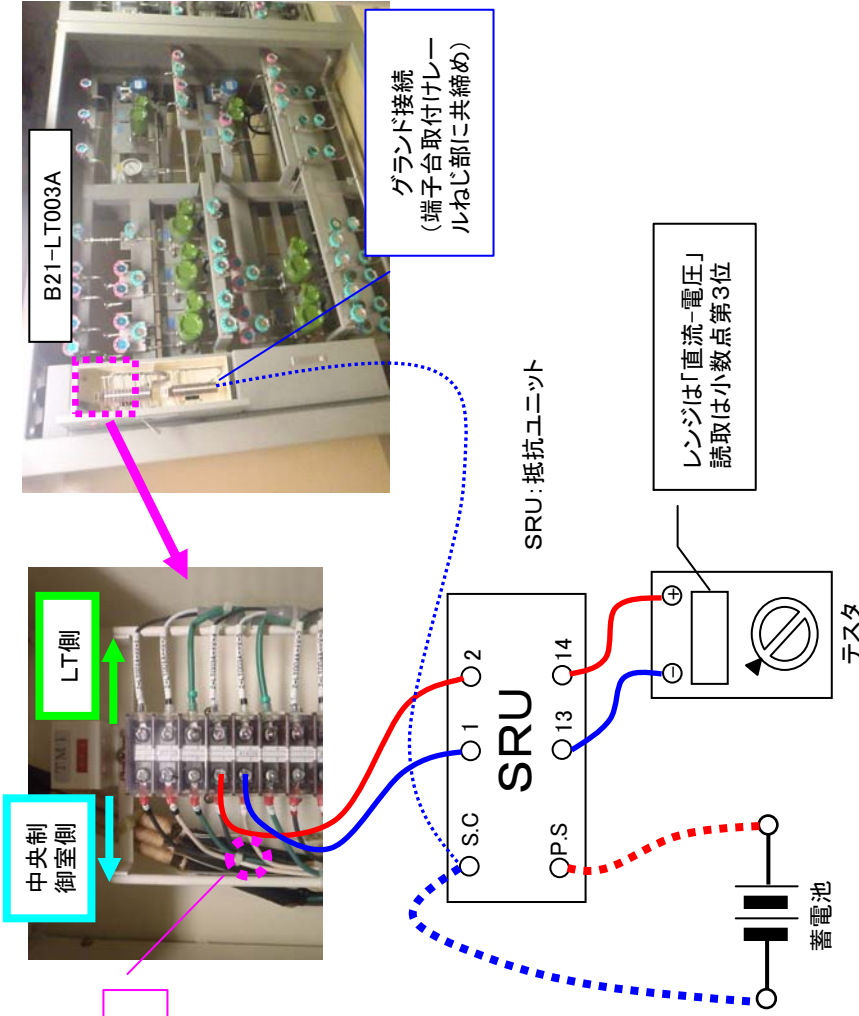

添付6. 2-3(3)(3/7)

K7 原子炉水位仮設電源接続箇所リスト

名称	TAGNo.	計器設置場所	仮設電源接続先		計測値		備考
			ラックNo.	ケーブル番号・端子No.	ECWD	換算式 <電圧値(V)→水位(mm)>	
原子炉水位 (広帯域)	B21-LT-003A	R/B B1F 区分I 計装ラック室 H22-P001	H22-P001	+側: TM1-R141Z07-(1) -側: TM1-R141Z07-(2)	RI41	電圧値 -1(V) / 4(V) × 6700 + (-3200)	テスタは直流電圧レンジ電圧値の読み取りは小数点第3位
			H22-P005	+側: TM1-RI153Z02-(1) -側: TM1-RI153Z02-(2)	RI153	電圧値 -1(V) / 4(V) × 5300 + (-4000)	テスタは直流電圧レンジ電圧値の読み取りは小数点第3位

参考 原子炉水位仮設電源接続時水位換算表

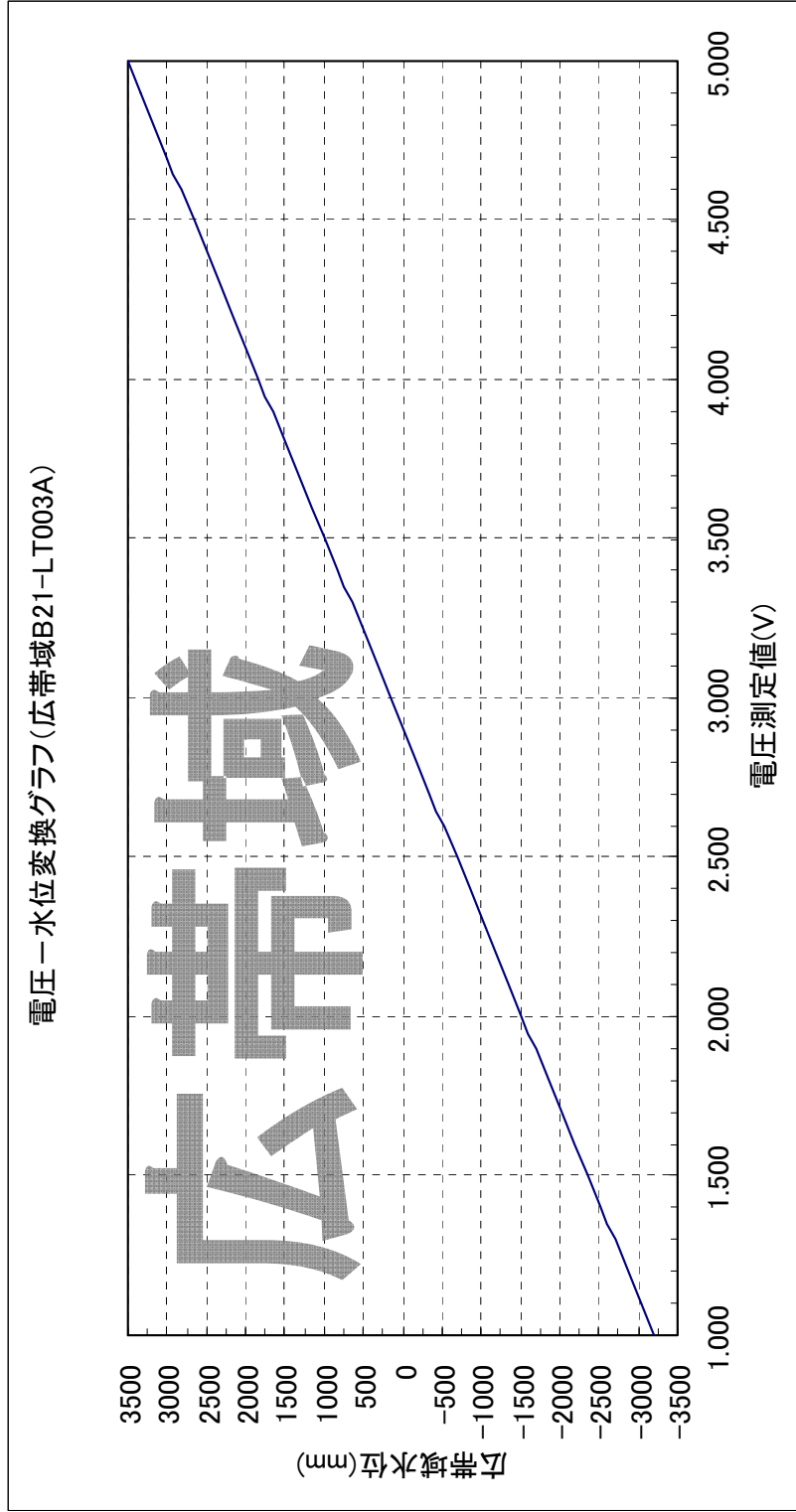
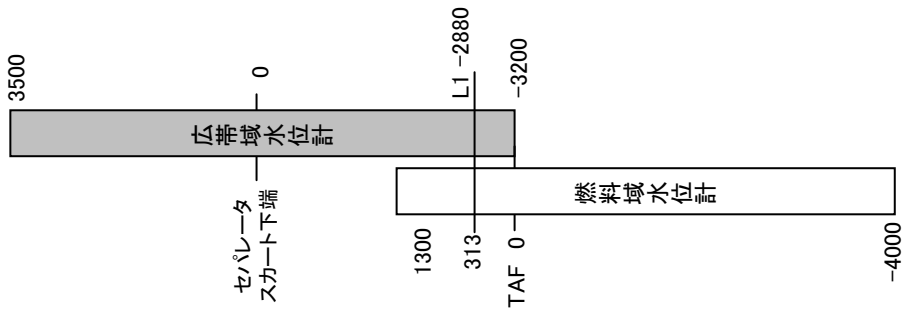

参考 原子炉水位仮設電源接続時水位換算表

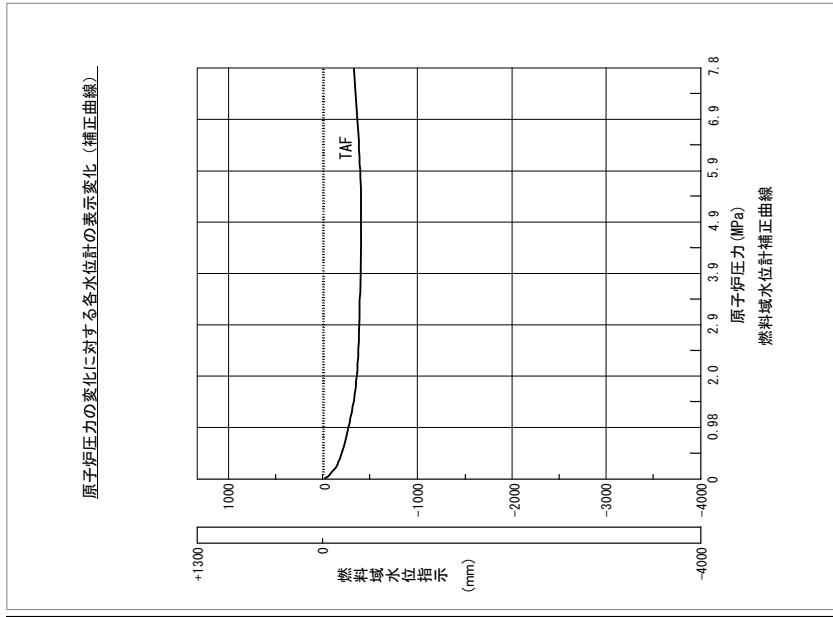
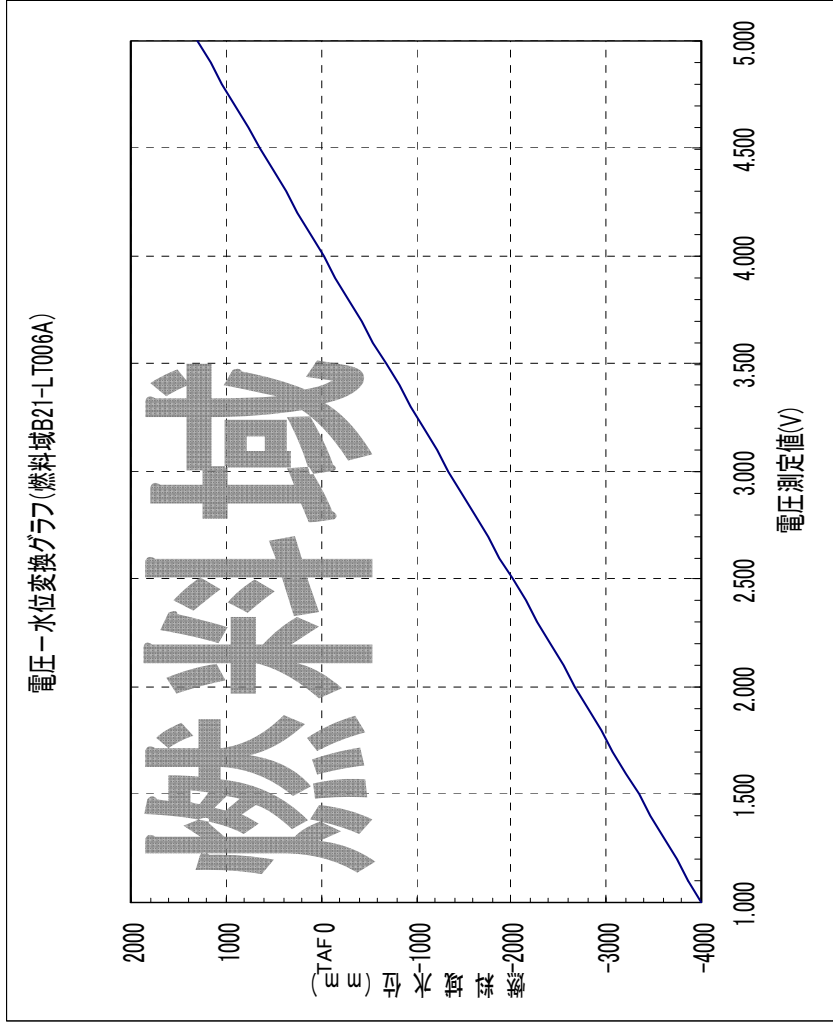
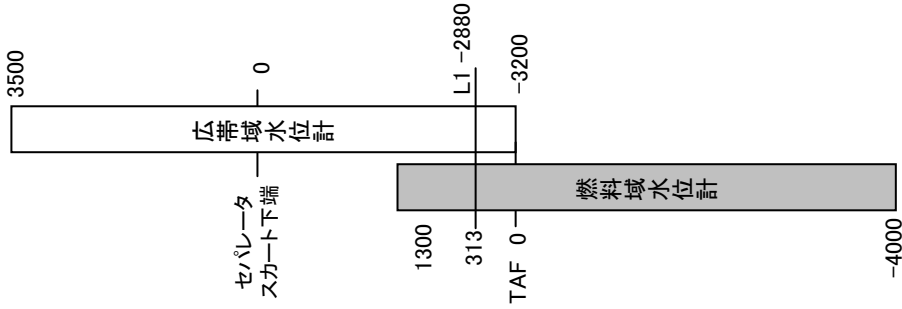

※燃料域水位計にてTAF判定する場合は、原子炉圧力補正を行うこと。

参考 RCIC起動後の排水処理

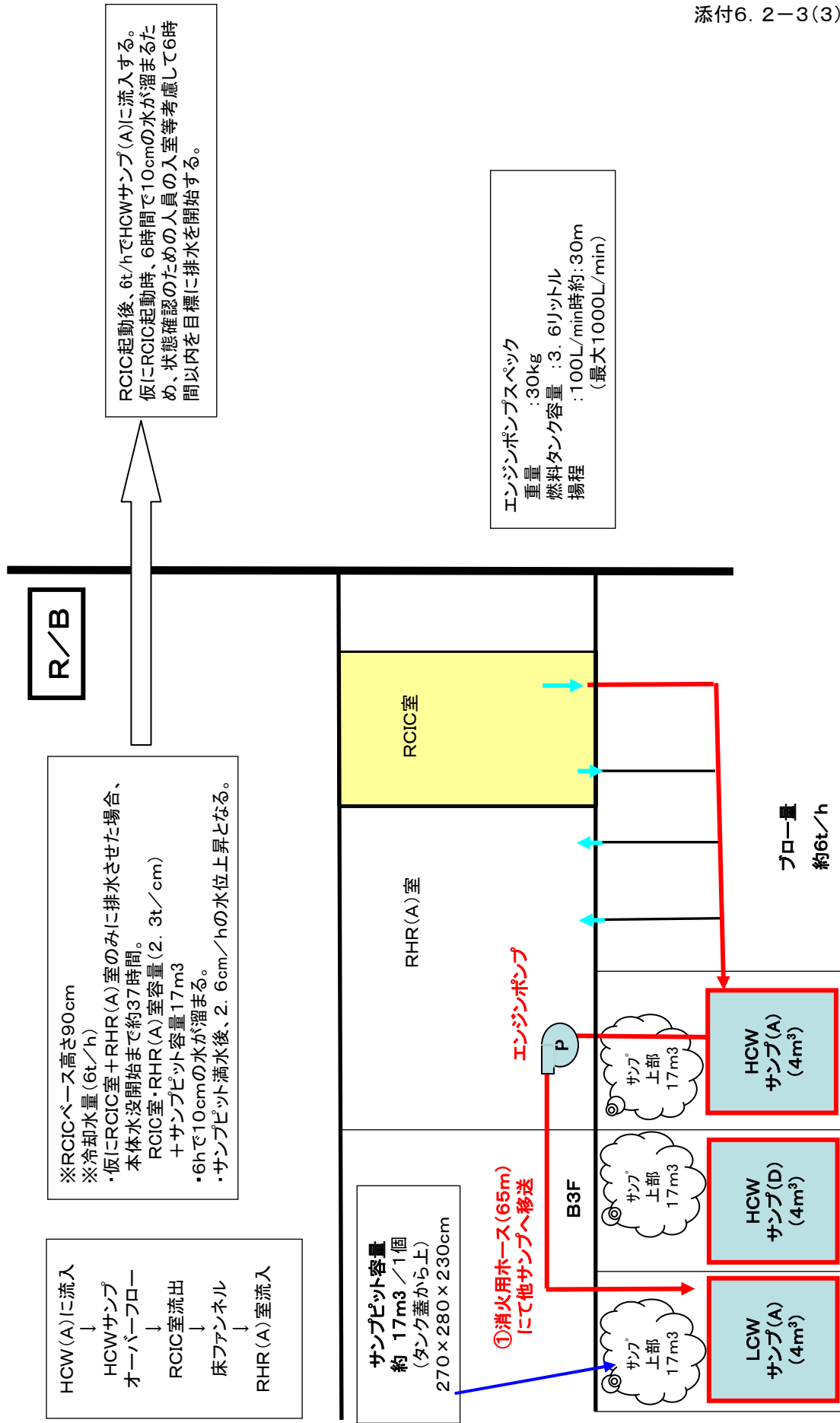

参考 排水処理ルート図

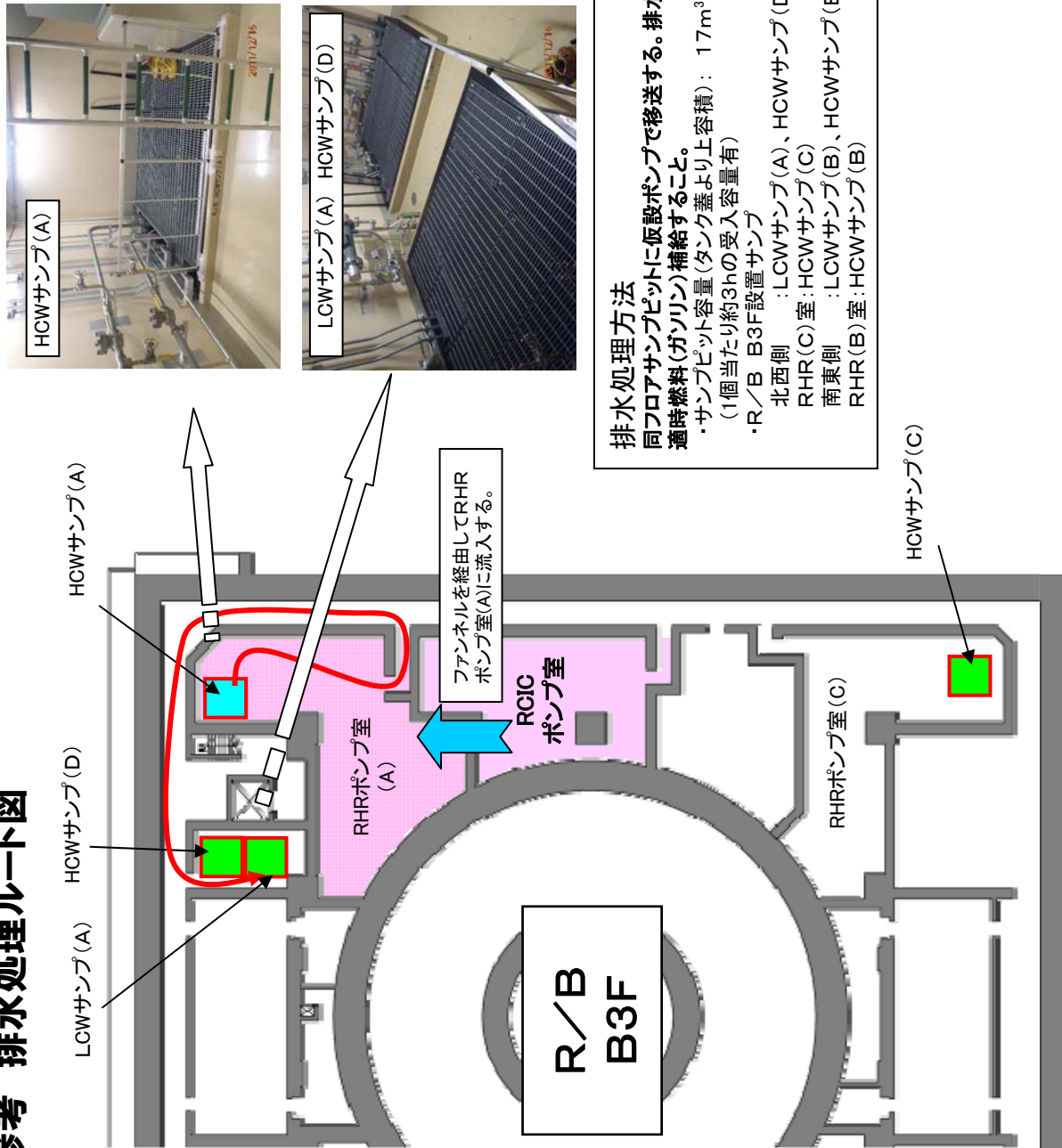

排水処理方法

同フロアサンプルピットに仮設ポンプで移送する。排水用ホースは消火用ホースを利用
適時燃料(ガソリン)補給すること。

・サンプルピット容量(タンク蓋より上容積)：17m³/個

(1個当たり約3hの受入容量有)

・R/B B3F設置サン

北西側：LCWサンプル(A)、HCWサンプル(D) → 約65m

RHR(C)室：HCWサンプル(C) → 約65m

南東側：LCWサンプル(B)、HCWサンプル(E) → 約110m

RHR(B)室：HCWサンプル(B) → 約155m

柏崎刈羽原子力発電所7号機について現在講じている又は検討している対策

項目番号	4. 減圧(逃がし安全弁)	(1) 逃がし安全弁(ポンベ使用)
設備関係の 対応状況/予定	<p>原子炉減圧操作に伴うSRVの予備N₂ポンベを追加配備する。</p> <p>○必要機材</p> <ul style="list-style-type: none"> ・予備N₂ポンベ5本(常設のポンベ片系10本(5本使用/5本予備)のうち, 切替後の補充1回分) ・R/B4F 高圧窒素ガスポンベラック付近へ保管 	
運用手順の 整備状況/予定	<p>○実施内容(詳細は添付6. 2-4(1)(2/2) 参照)</p> <p>原子炉減圧操作に伴うSRVの駆動源として, 必要なN₂ポンベの予備N₂ポンベをR/B4F 高圧窒素ガスポンベラック付近へ配備することで, SRVの駆動源の強化を図った。</p> <ul style="list-style-type: none"> ・高圧窒素ガス非常用N₂ポンベよりSRVへの供給ラインナップを実施する。 ・SRV作動回数によりN₂ポンベ圧力が4.9MPa程度まで低下したら, 予備系列に切り替える。 ・使用済みのポンベを, 予備ポンベと交換する。 <p>○運用手順については「津波アクシデントマネジメントの手引き」にて制定済み。</p>	
訓練実績/予定	<p>○ポンベの系列切り替え及び交換は通常操作であり, 作業員が十分に習熟している操作である。</p>	
訓練等から抽出された 改善実績/課題事項	<p>○日頃の作業の中での気づき事項等から, 今後も改善事項, 課題などの抽出を継続的に行う。</p>	

4. 減圧(逃がし安全弁)

(1)逃がし安全弁(ポンベ使用)

作業完了目標時間

津波襲来後 8時間以内
(時間については今後見直し予定)

K-7

・SRVの駆動源であるN₂ガスを高圧窒素ガスポンベより供給する。

原子炉建屋

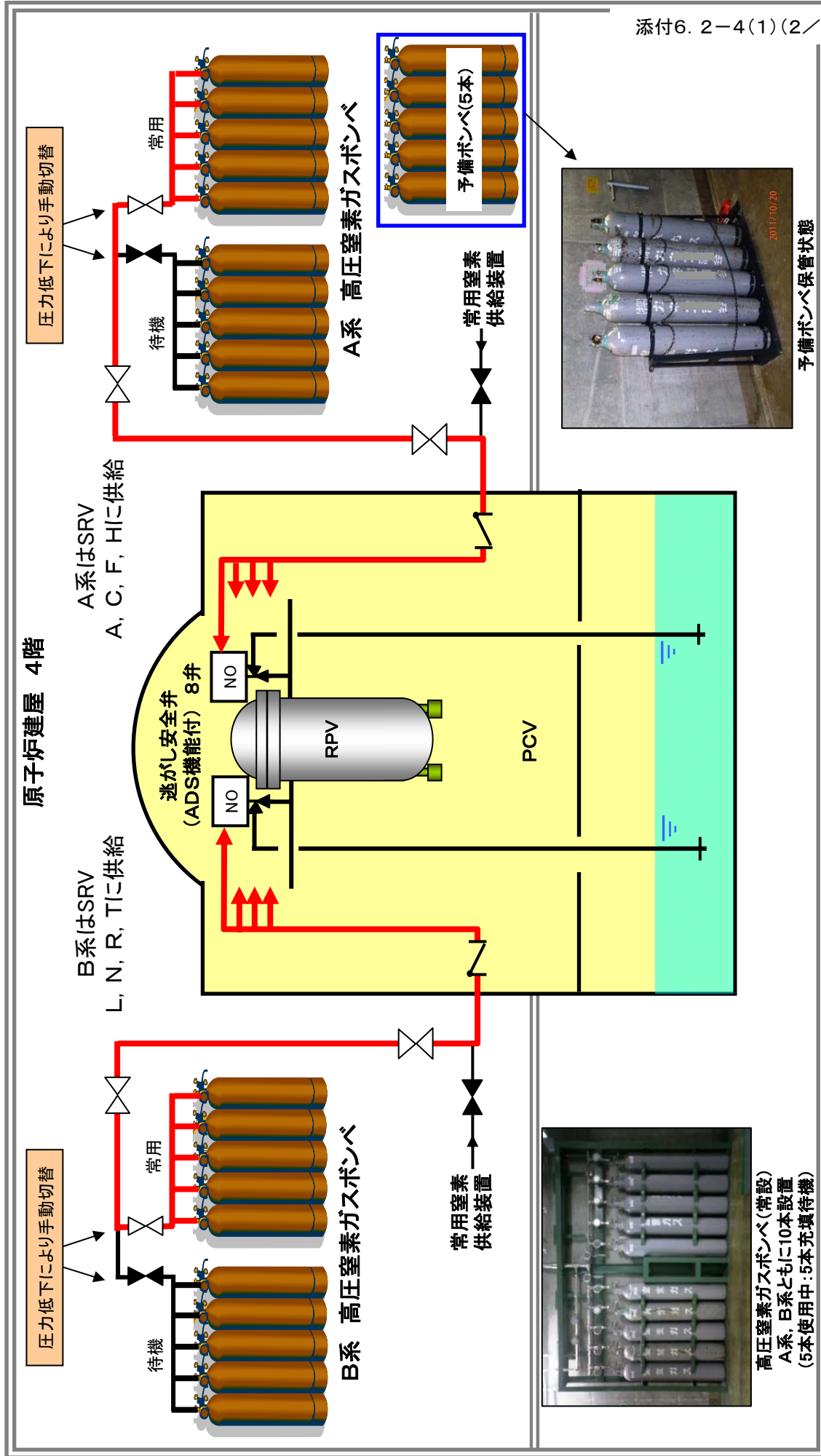

添付6. 2-4(1)(2/2)

柏崎刈羽原子力発電所7号機について現在講じている又は検討している対策

項目番号	4. 減圧(逃がし安全弁)	(2)逃がし安全弁(蓄電池接続)
設備関係の 対応状況/予定	<p>SRV操作用電源(DC125V)が喪失した状況において、SRV操作用電磁弁電源を蓄電池より確保するため配備する。</p> <p>○必要機材</p> <ul style="list-style-type: none"> ・蓄電池DC12V 10個 容量56Ah ・接続用ケーブル30m (ケーブル長は現場確認し十分な長さである) ・操作用スイッチセット 1セット <p>上記機材は重量品倉庫に配備</p>	
運用手順の 整備状況/予定	<p>○実施内容(詳細は添付6. 2-4(2)(2/3), (3/3) 参照)</p> <p>SRV操作用電源(DC125V)が喪失した状況において、原子炉圧力を減圧する場合、SRV操作用電磁弁電源を蓄電池より確保して、SRVの手動開閉操作を行う。</p> <ul style="list-style-type: none"> ・SRV電磁弁用の蓄電池を10個及び操作用の仮設スイッチを準備する。蓄電池接続箇所については、プラントのダメージ状況に応じてR/B 1F PCVベネトレーション部またはR/B B1F(非管理区域)現場多重伝送盤の2箇所から選択し接続する。(いずれの箇所も、端子に蓄電池配線を繋ぎこむ作業は同じ) ・接続はSRV2弁について実施し、用意した蓄電池でSRV2弁を6日間開状態にすることができる。 <p>○運用手順については「緊急時臨機応変対応ガイド」を制定済み。</p>	
訓練実績/予定	<p>○平成24年3月末までに実施予定</p>	
訓練等から抽出された 改善実績/課題事項	<p>○今後、訓練等において改善事項、課題などの抽出を継続的に行う。</p>	

4. 減圧(逃がし安全弁)

(2) 逃がし安全弁(蓄電池接続)

K-7

・直流電源喪失の状態においてSRV(ADS)操作電源を確保し、SRV(ADS)2弁によるRPV減圧を行う。

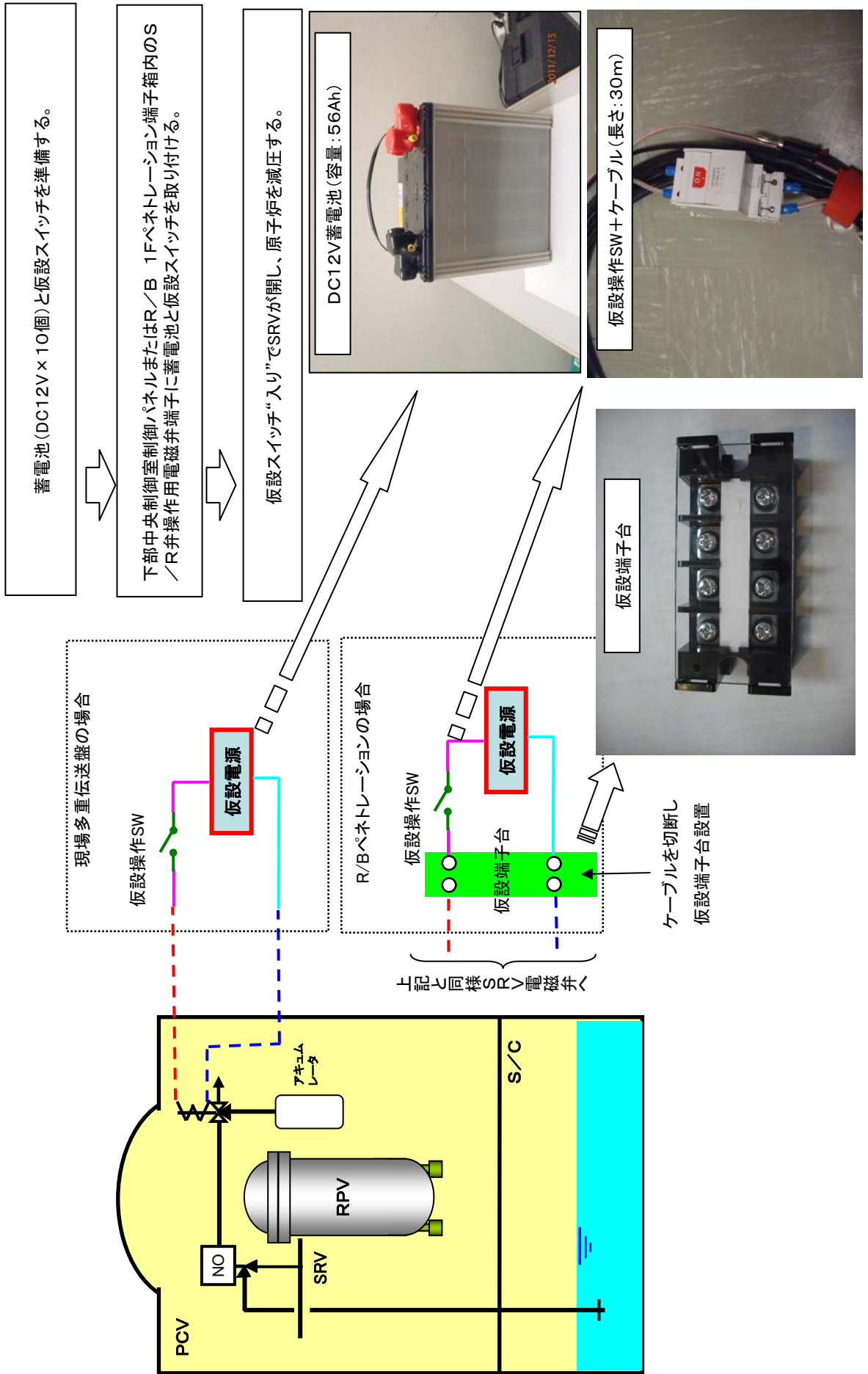

1. 現場多重伝送盤 R/B B1F(非管理)

同一パネル内にADS8弁の電磁弁端子があり、この8弁から2弁を選択して接続する。(端子リスト化済み)

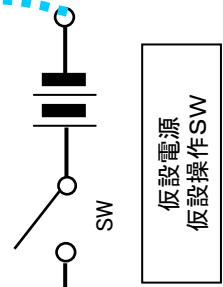
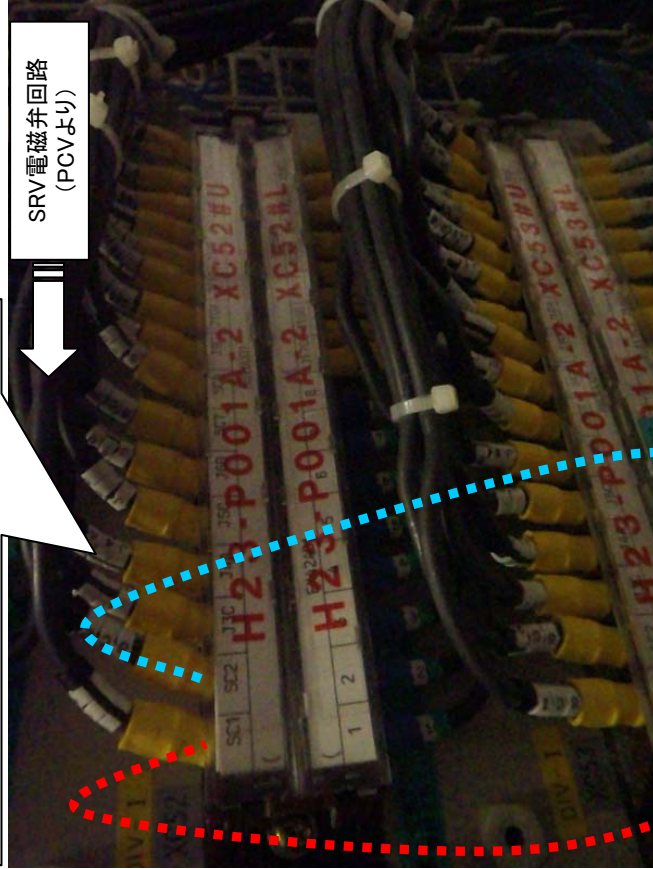

2. R/B PCVペネトレーション部 R/B 1F南側



各ケーブルは写真のように表示されている

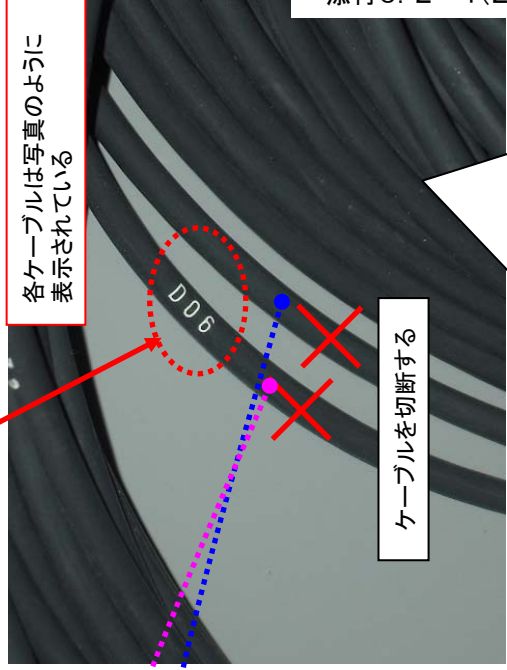

同一パネル内にSRV18弁の電磁弁端子があり、この18弁から2弁を選択して接続する。(ケーブル符号リスト化済み)

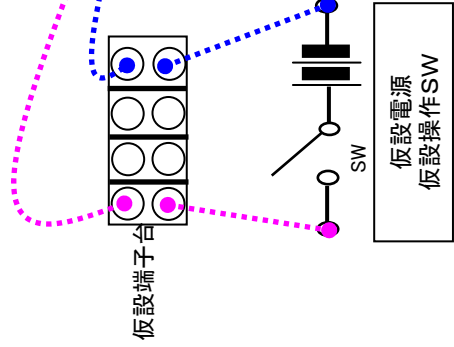

柏崎刈羽原子力発電所7号機について現在講じている又は検討している対策

項目番号	5. 低圧注水	(1) 復水補給水系(MUWC)
設備関係の 対応状況/予定	<p>○必要機材 電源車(詳細は添付6. 2-2(1)(1/6)参照)</p>	
運用手順の 整備状況/予定	<p>○実施内容(詳細は添付6. 2-5(1)(2/2)参照) 原子炉水位が低下した場合で、SRVによる原子炉減圧が可能な場合に、MUWCによる原子炉注水を実施する。 ・MUWCポンプ電源を電源車より確保し、起動する。 ・MUWCによる原子炉注水のラインナップを実施する。なお、操作する電動弁電源は電源車より確保する。 ・MUWCによる注水可能な圧力(原子炉圧力で0.8MPa程度)までSRVにて減圧し、注水する。 ・PCV圧力・温度が上昇する場合は、適宜D/Wスプレー、S/Cスプレーを実施する。</p> <p>○運用手順については「津波アクシデントマネジメントの手引き」にて制定済み。</p>	
訓練実績/予定	<p>○MUWCポンプ起動は通常操作であり、特別に訓練を行う必要は無い。</p>	
訓練等から抽出された 改善実績/課題事項	<p>○日頃の運転操作の中での気づき事項等から、今後も改善事項、課題などの抽出を継続的に行う。</p>	

5. 低圧注水

(1) 復水補給水系(MUWC)

作業完了目標時間

津波襲来後 8時間以内

(時間については今後見直し予定)

K-7

・MUWCポンプにてRPVに注水を行う。また、PCV圧力・温度上昇時にはPCVスプレイを行う。

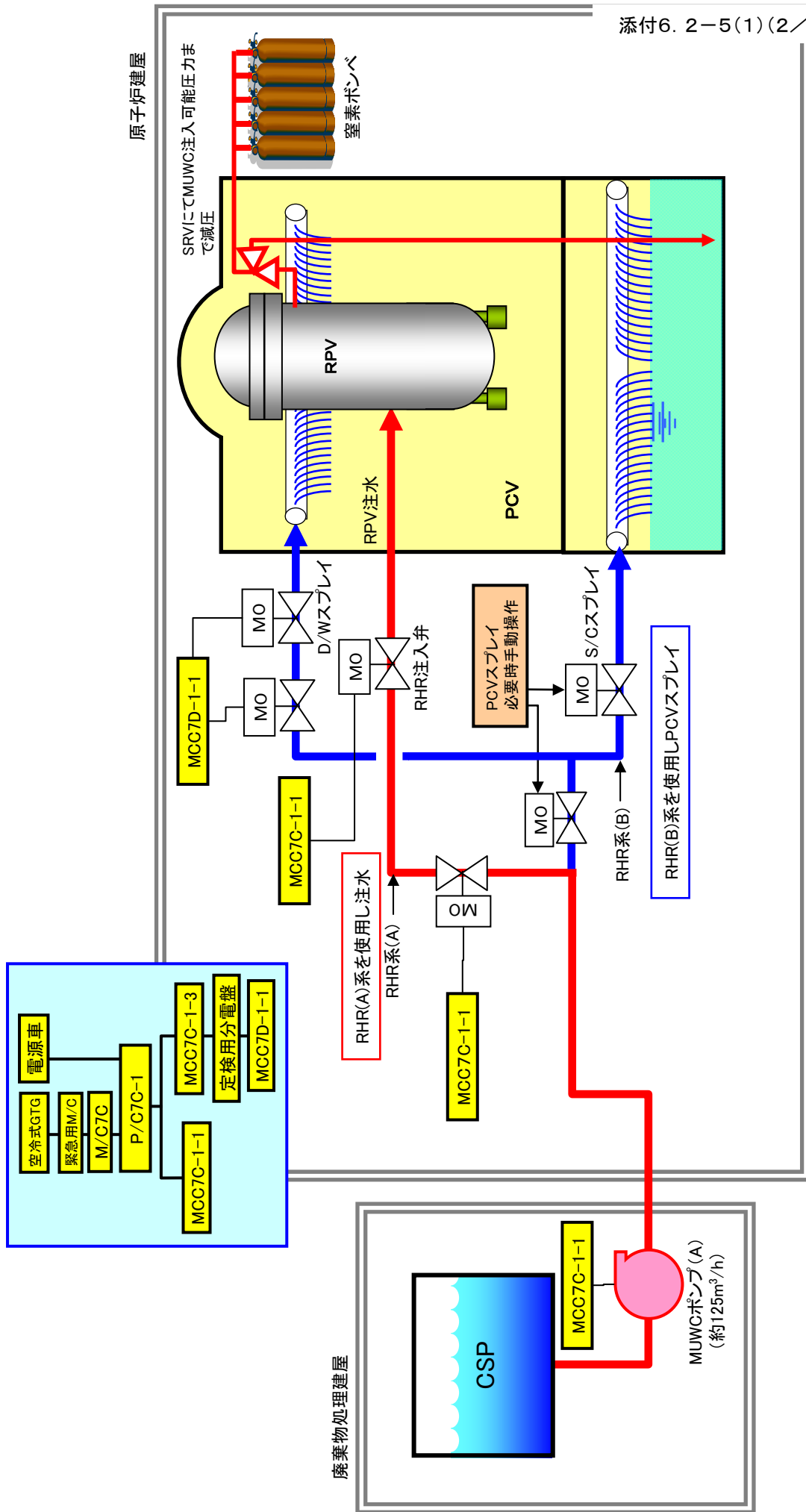

添付6. 2-5(1)(2/2)

柏崎刈羽原子力発電所7号機について現在講じている又は検討している対策

項目番号	5. 低圧注水	(2)D/DFP
設備関係の 対応状況/予定	<p>○必要機材 電源車(詳細は添付6. 2-2(1)(1/6)参照)</p>	
運用手順の 整備状況/予定	<p>○実施内容(詳細は添付6. 2-5(2)(2/2)参照) 原子炉水位が低下した場合で、MUWCによる原子炉注水が出来ない場合に、D/DFPによる原子炉注水を実施する。</p> <ul style="list-style-type: none"> ・D/DFPを起動後、原子炉注水のラインナップを実施する。 ・D/DFPによる原子炉注水可能な圧力(原子炉圧力で0.7MPa程度)までSRVにて減圧し、原子炉注水を実施する。 ・SRVにて減圧することで、PCV圧力が上昇する場合は、適宜D/Wスプレー、S/Cスプレーを実施する。 <p>○運用手順については「津波アクシデントマネジメントの手引き」にて制定済み。</p>	
訓練実績/予定	<p>○D/DFPの起動操作は、通常の訓練等で習熟している。</p>	
訓練等から抽出された 改善実績/課題事項	<p>○日頃の運転操作の中での気づき事項等から、今後も改善事項、課題などの抽出を継続的に行う。</p>	

5. 低圧注水

(2) D/DFP

作業完了目標時間

津波襲来後 8時間以内

(時間については今後見直し予定)

K-7

・原子炉水位が低下した場合、MUWCIによる原子炉注水が出来ない場合に、D/DFPIによる原子炉注水を行う。
 また、PCV圧力・温度上昇を抑制するためPCVスプレーを行う。

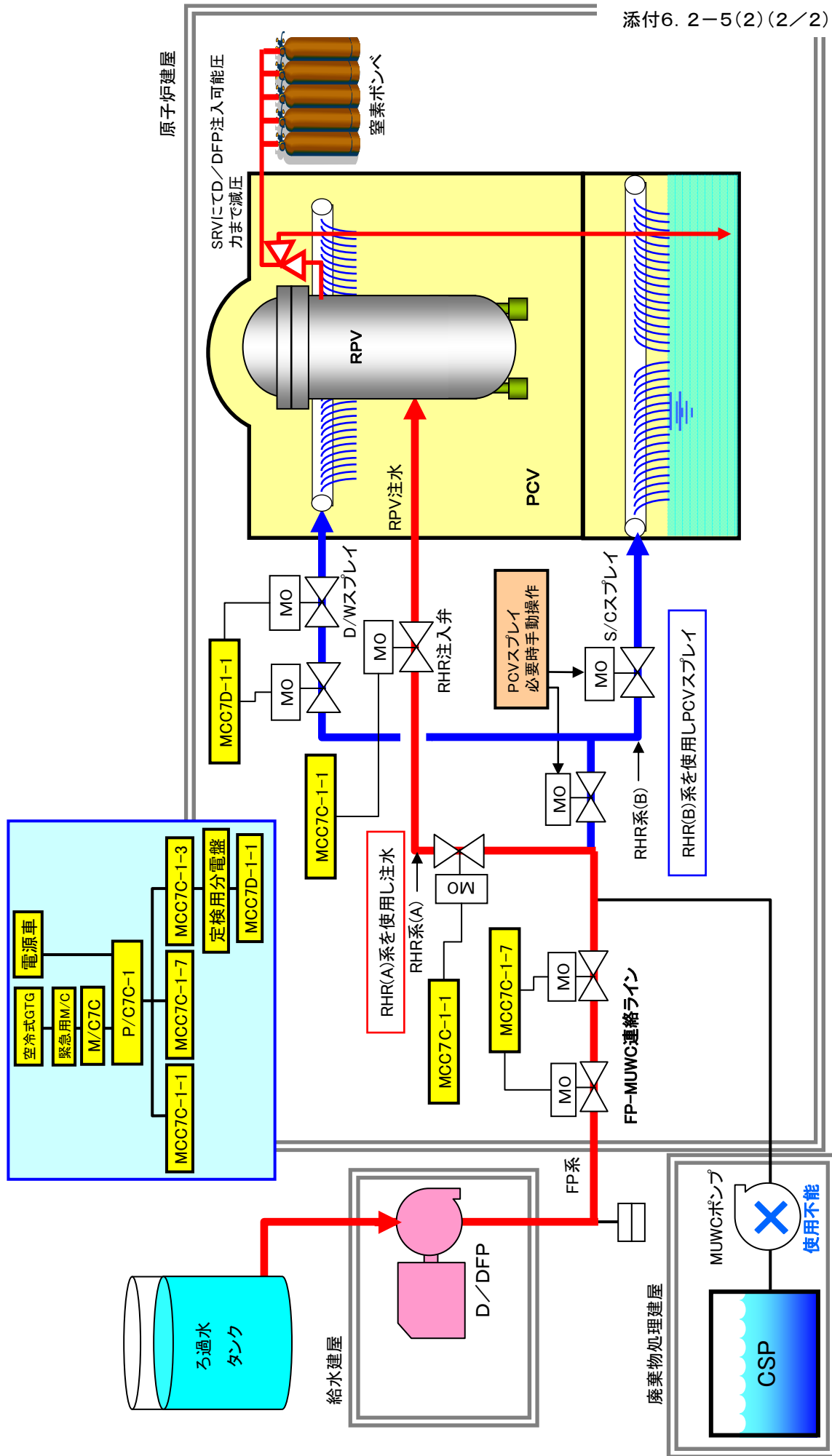

柏崎刈羽原子力発電所7号機について現在講じている又は検討している対策

項目番号	5. 低圧注水	(3) 消防車(海水)
設備関係の 対応状況/予定	<p>海水を水源とした消防車による原子炉注水のため、以下の機材を配備した。</p> <p>○必要機材</p> <ul style="list-style-type: none"> ・消防車(AⅡ級以上)1台 ※AⅡ級性能とはポンプ仕様 1.4MPa 1.4m³/min ・送水用ホース 20m 22本 消防車に積載 (20m×11本(予備1本)×2ルート) (K7取水路(スクリーン脇)からK7 T/B連結送水口まで距離約190m。ホース10本使用。 その他予備) ・消防車は仮置きヤード(T.P.+35m)、自衛消防センターに保管 	
運用手順の 整備状況/予定	<p>○実施内容(詳細は添付6. 2-5(3)(2/3), (3/3)参照)</p> <p>MUWC及びD/DFPによる注水が失敗した場合、またはMUWC・D/DFPの水源(淡水)が枯渇した場合に、海水を水源とした消防車により、原子炉へ注水する。</p> <ul style="list-style-type: none"> ・消防車をK7取水路(スクリーン脇)へ設置し、ホースをK7 T/B連結送水口(距離:約190m)まで延長し接続する。 ・消防車によるRPV注水ラインナップを実施する。 ・消防車にて海水を吸い上げ、送水を開始する。 ・消防車による注水が可能な圧力まで、原子炉圧力をSRVにより減圧する。 ・原子炉への海水注水を実施する。 <p>○運用手順については「津波アクシデントマネジメントの手引き」にて制定済み。</p>	
訓練実績/予定	<p>○訓練実施状況</p> <p>消防車及びホースの敷設については、以下の通り実施した。</p> <ul style="list-style-type: none"> ・緊急安全対策訓練(4回)を以下のとおり実施した。 平成23年4月11日:1プラント(K1)を対象。 平成23年4月20日:複数プラント(4プラント(K1, K2, K5, K6))を対象。 平成23年4月28日:全号機を対象。 平成23年5月25日:夜間訓練を実施。 ・複数プラントでの訓練では情報の混乱を避けるため、プラント情報、対策の進捗管理などは主にユニット所長2人が行い、所長が全体を統括管理するよう役割分担し、訓練実施。 ・今年度の緊急時演習(総合訓練)にあわせて電源機能等喪失時訓練(津波想定)を実施する予定。 	
訓練等から抽出された 改善実績/課題事項	<p>○訓練実施状況</p> <ul style="list-style-type: none"> ・平成23年4月11日, 20日, 28日及び5月25日の訓練において手順書通りの対応が可能であることを確認した。 	

5. 低圧注水

(3) 消防車(海水)

作業完了目標時間

津波襲来後 8時間以内

(時間については今後見直し予定)

K-7

・消防車のポンプを起動後、SRVにて原子炉圧を減圧し、FP-MUWC連絡ラインを使用しRPVに注水を行う。

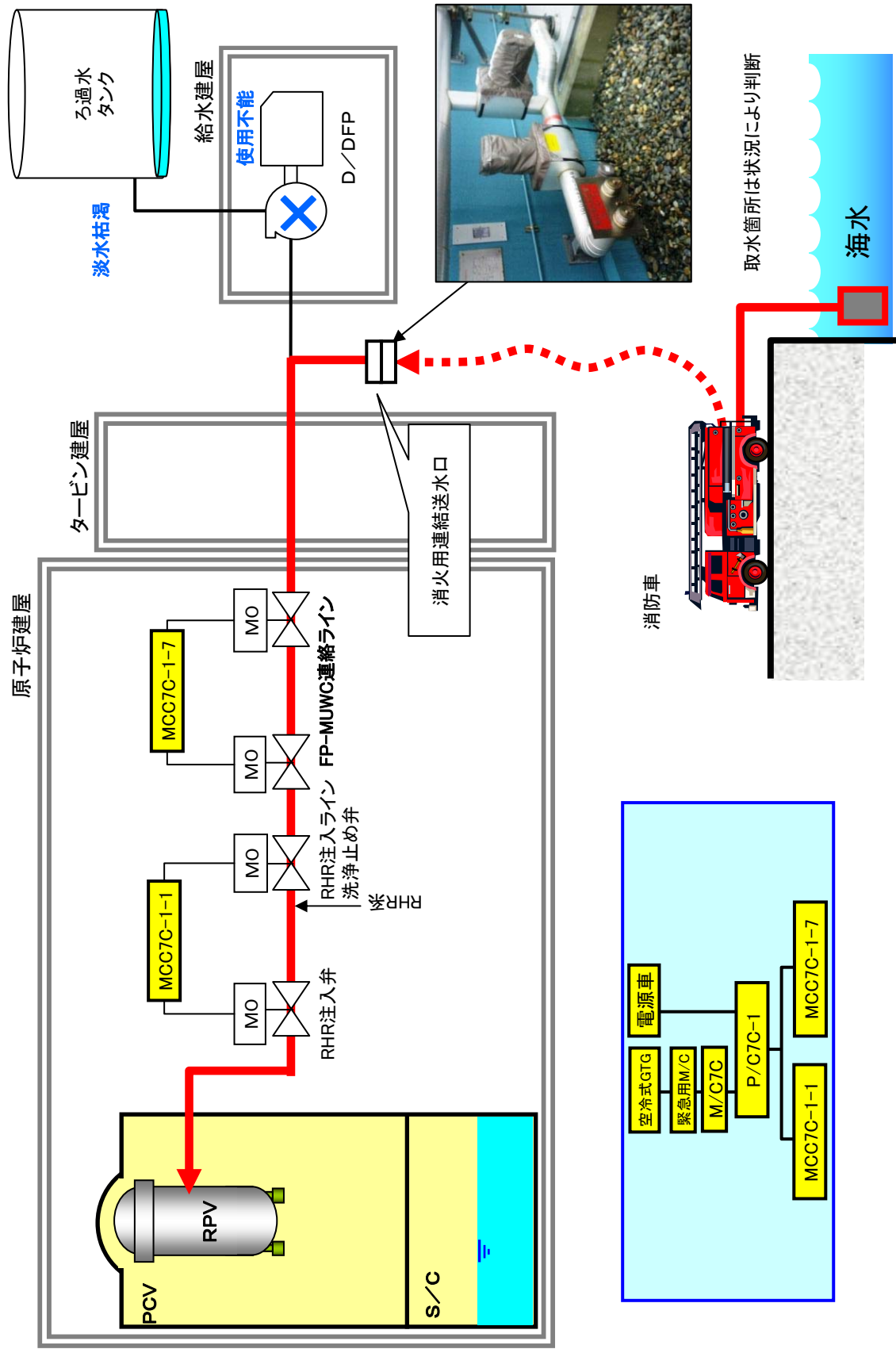

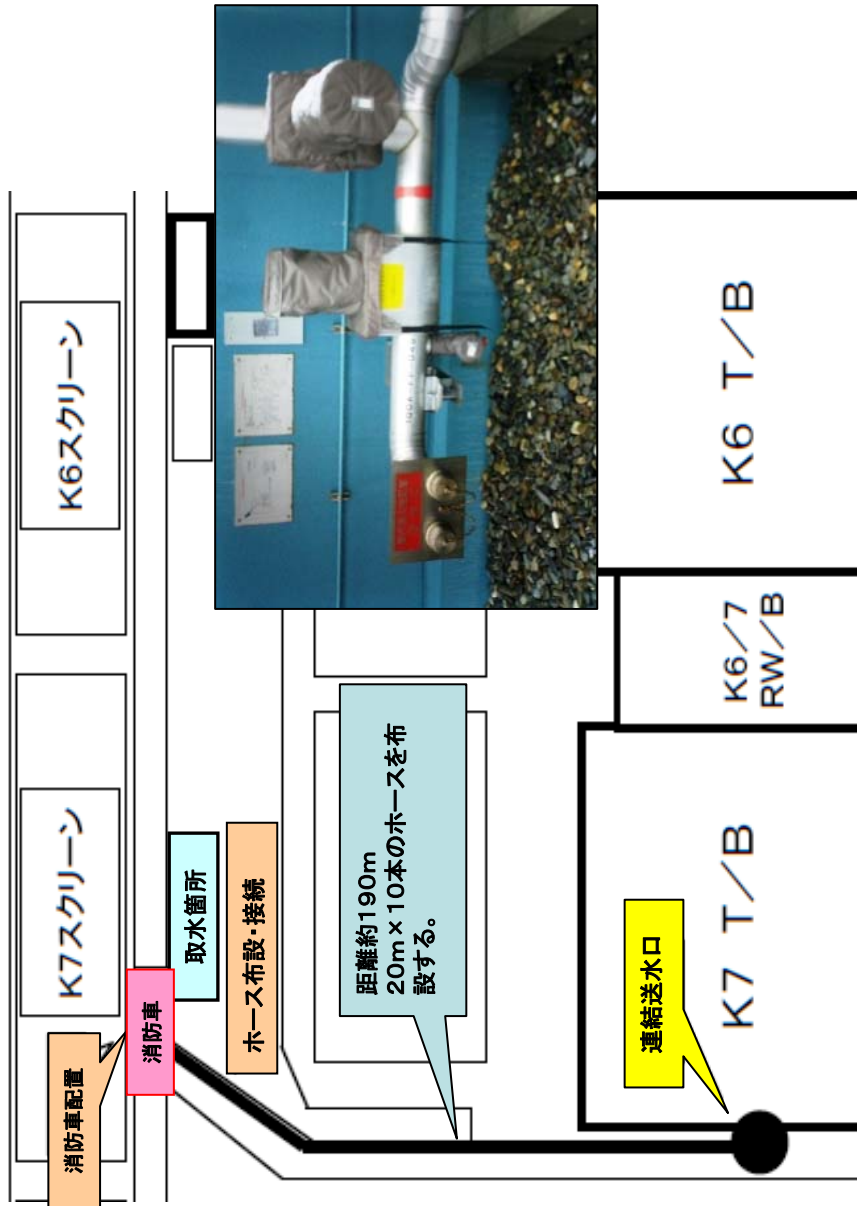

柏崎刈羽原子力発電所7号機について現在講じている又は検討している対策

項目番号	6. 原子炉格納容器ベント	(1)原子炉格納容器ベント弁駆動源確保
設備関係の 対応状況/予定	<p>PCVベントが長期化した場合、PCVベント弁駆動用空気ポンベの圧力がなくなると弁が全閉するため、予備のポンベを配備し、空気ポンベ圧力が低下した場合はポンベ交換を実施する。</p> <p>○必要機材</p> <ul style="list-style-type: none"> ・予備ポンベ各1本(D/W側およびS/C側ベント弁駆動用) どちらも常設ポンベ付近に保管 <ul style="list-style-type: none"> D/W側予備ポンベ:R/B 2F南側(非管理区域) S/C側予備ポンベ:R/B B1F南東側(非管理区域) ・弁駆動用電源:電源車(詳細は添付6. 2-2(1)(1/6)参照) 	
運用手順の 整備状況/予定	<p>○実施内容(詳細は添付6. 2-6(1)(2/2)参照)</p> <p>PCVベント操作に必要な電磁弁電源を電源車より確保し、空気ポンベ圧力によりPCVベント弁を開放する。なお、空気ポンベは1本で約3日程度はベント弁を開放継続できる仕様となっている。</p> <p>D/W側およびS/C側ベント弁駆動用空気ポンベの圧力がなくなると、ベント弁の開保持が不能となり弁が閉動作するため、予備のポンベを配備し空気ポンベ圧力が低下した場合は予備のポンベに交換を実施する。</p> <p>また、PCVベント実施時にPCV内のガスがベント配管を通り排気筒から排気されるが、共通配管であるSGTSラインへの逆流を防止するためSGTSラインを隔離する。</p> <ul style="list-style-type: none"> ・PCVベント弁操作電磁弁の駆動用電源を電源車より確保する。 ・ベント弁開操作の仮設スイッチを現場制御盤に接続する。 ・予備ポンベを常設ポンベ付近に配備(D/W側 R/B 2F南側, S/C側 R/B B1F南東側) ・PCVベントが長期化しベント弁駆動用空気ポンベ圧力が弁駆動圧力より低下する前にポンベを交換する。(弁駆動操作圧力0.49~0.68MPa) <p>○運用手順については「津波アクシデントマネジメントの手引き」にて制定済み。</p>	
訓練実績/予定	<p>○ポンベ交換作業は通常より実施しているため、特別に訓練を行う必要は無い。</p>	
訓練等から抽出された 改善実績/課題事項	<p>○日頃の運転操作の中での気づき事項等から、後も改善事項、課題などの抽出を継続的に行う。</p>	

6. 原子炉格納容器ベント

(1) 原子炉格納容器ベント 弁駆動源確保

・PCVベント用に駆動源を確保し、PCV圧力上昇に備えPCVベントのライン構成を行う。

作業完了目標時間

津波襲来後 12時間以内
(時間については今後見直し予定)

K-7

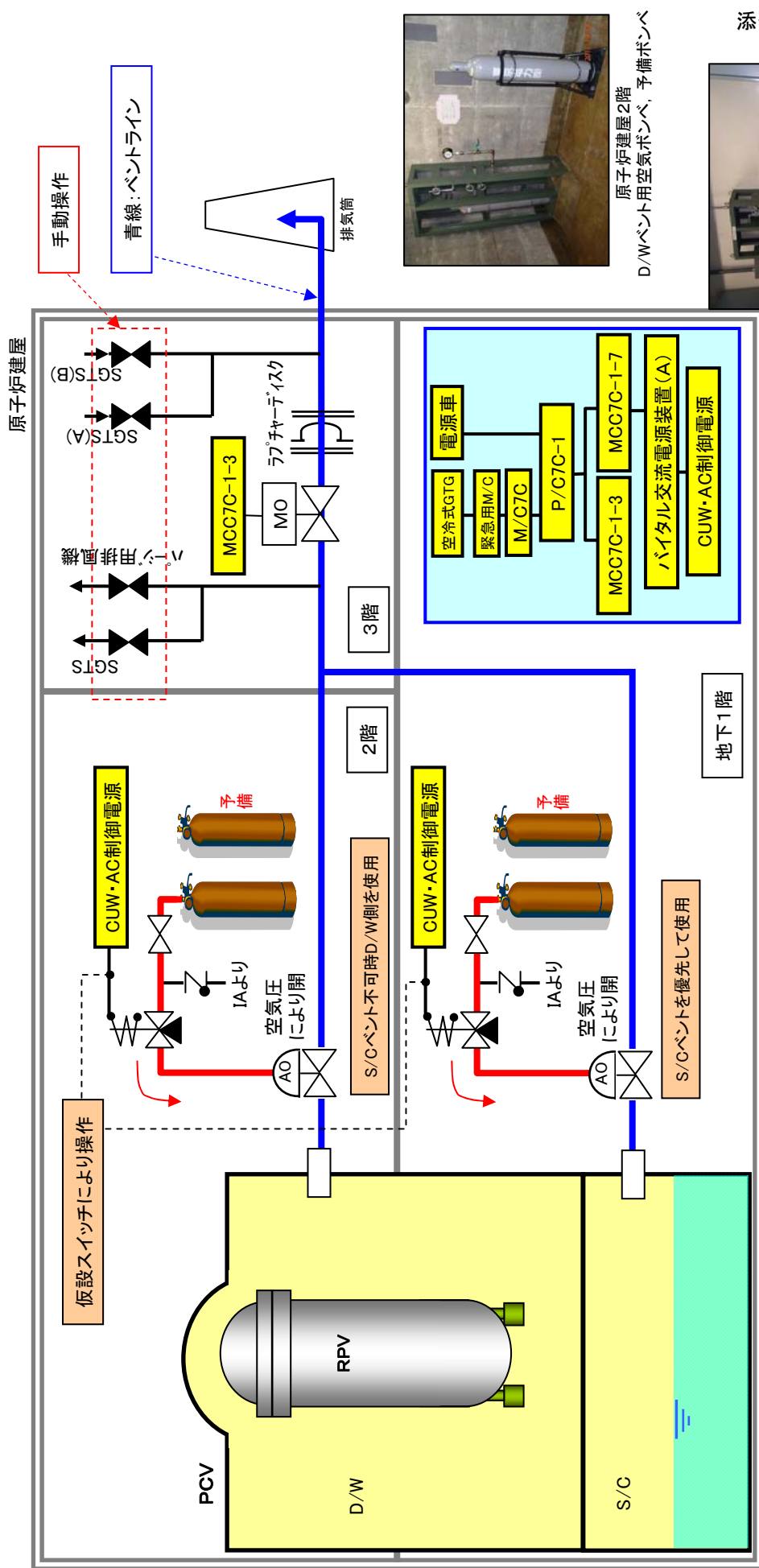

原子炉建屋2階
D/Wベント用空気ポンプ、予備ポンプ

添付6. 2-6(1)(2/2)



原子炉建屋地下1階
S/Cベント用空気ポンプ、予備ポンプ



仮設スイッチ接続 端子



仮設スイッチ接続 現場盤

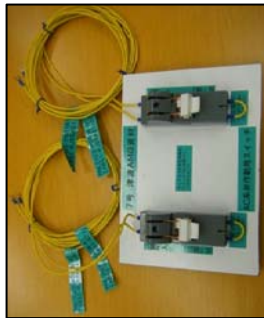

PCVベント操作用仮設スイッチ

柏崎刈羽原子力発電所7号機について現在講じている又は検討している対策

項目番号	6. 原子炉格納容器ベント	(2) 手動によるベント弁開
設備関係の 対応状況/予定	<p>PCVベントのための弁操作に必要な駆動電源、操作用空気がすべて喪失している場合、PCVベントラインの構成ができない。 このような場合に現場にて手動開操作が可能ないように、PCVベント弁をラチェットハンドルにて操作できるよう改良した。</p> <p>○必要機材 ・AO弁ラチェットハンドル2本(AO弁手動操作用) ・保管場所(K6/K7中央制御室内)</p>	
運用手順の 整備状況/予定	<p>○実施内容(詳細は添付6. 2-6(2)(2/2)参照) 全交流電源喪失、海水系機能喪失等により原子炉の冷却ができない場合、原子炉からSRVによって排出される蒸気によりPCVの圧力、温度が上昇する。PCVの圧力上昇によりベント操作が必要になるが、ベントのための弁操作に必要な駆動電源、エアーがすべて喪失している場合は、現場手動にて開操作を実施する。</p> <p>・PCVベント時は、S/C側ベント用出口隔離弁を現場にて手動操作用ラチェットハンドルにより開操作を実施する。その後 緊急対策本部のベント許可を得てPCVベント弁を現場手動ハンドルにて開操作を実施。PCV圧力310kPa以上でラプチャーディスクが破れ、ベント開始となる。 ・操作用ラチェットハンドルは、中央制御室に配備されており、操作方向についても現場表示されている。</p> <p>○運用手順については「緊急時臨機応変対応ガイド」を制定済み。</p>	
訓練実績/予定	<p>○平成24年3月末までに訓練実施予定</p>	
訓練等から抽出された 改善実績/課題事項	<p>○今後、訓練等において改善事項、課題などの抽出を継続的に行う。</p>	

6. 原子炉格納容器ベント

(2) 手動によるベント弁開

K-7

・PCVベント用の弁駆動源喪失時において、PCV圧力上昇に備え手動操作によりPCVベントのライン構成を行う。

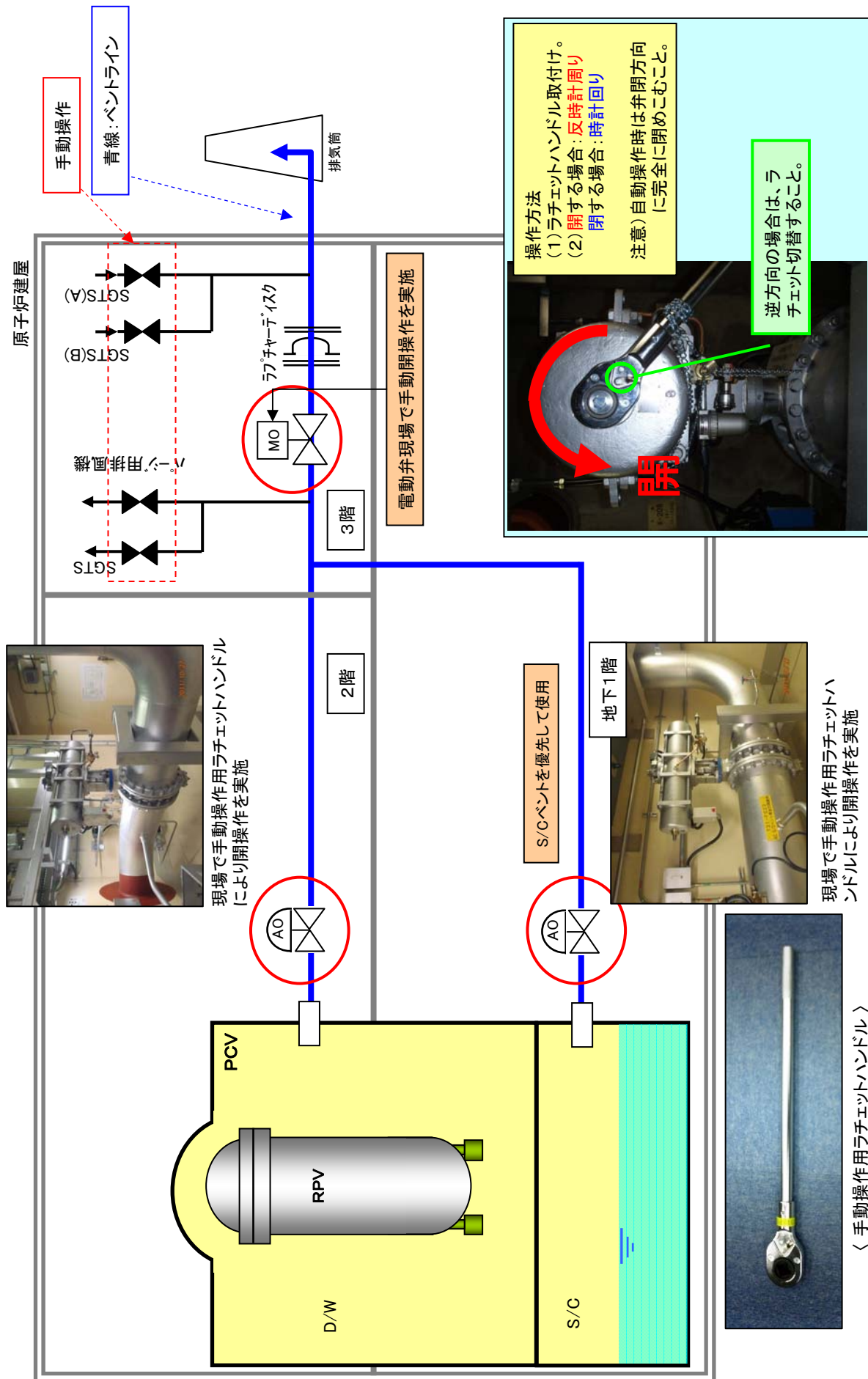

柏崎刈羽原子力発電所7号機について現在講じている又は検討している対策

項目番号	7. 原子炉圧力容器除熱	(1) 代替海水熱交換器設備による除熱
設備関係の 対応状況/予定	<p>○必要機材</p> <ul style="list-style-type: none"> ・代替海水熱交換器設備は、代替熱交換器車、電源車、エンジン発電機、変圧器、水中ポンプ、ストレーナ、ホース、ケーブルにて構成。 ①代替熱交換器車(プレート式熱交換器×2基、淡水ポンプ(揚程55m, 流量300m³/h)×2台、配管、弁、制御盤を内蔵) ②電源車(500kVA, 6600V) ③エンジン発電機(350kVA) ④変圧器(6600V→420V) ⑤水中ポンプ(2台, 流量8.4m³/min, 揚程33m) ⑥ストレーナ(2基, 海水中の異物を除去) ⑦ホース(淡水側250A×5m×10本, 海水側300A×30m×5本, 250A×10m×4本) ⑧ケーブル(淡水ポンプ用33m, 海水ポンプ用22m) <ul style="list-style-type: none"> ・高台(T.P.+34m以上)に配備。 ・代替海水熱交換器設備接続のため、接続口(タービン建屋北西)を新設済。 	
運用手順の 整備状況/予定	<p>○実施内容(詳細は添付6. 2-7(1)(2/3), (3/3)参照)</p> <ul style="list-style-type: none"> ・津波襲来により全交流電源喪失及び海水系機能喪失となった場合においても、代替海水熱交換器設備を用いRHR、FPCによる原子炉・SFP除熱を確立し、事象を早期に収束させる。 ・配備された代替海水熱交換器設備を高台から接続口(タービン建屋北西)まで運搬・接続し、各負荷に冷却水を供給する。 ・運用手順は「津波アクシデントマネジメントの手引き」制定済み。 	
訓練実績/予定	<p>○訓練実施状況</p> <p>平成23年11月28日, 29日に訓練を実施、下記訓練内容について対応が可能であることを確認。</p> <ol style="list-style-type: none"> ① 資機材移動(電源車、エンジン発電機、変圧器、水中ポンプ、ストレーナ、ホース、ケーブル他資機材を資材置場より7号機タービン建屋北西側ヤードへ移動する) ② 資機材配置(電源車、エンジン発電機、変圧器、水中ポンプ他の配置ならびに各ホース、ケーブルの敷設) ③ 代替海水熱交換器設備及び水中ポンプ周りホース、ケーブルの接続 ④ タービン建屋内、仮設配管の接続 <p style="text-align: center;"><代替海水熱交換器設備接続訓練></p> 	
訓練等から抽出された 改善実績/課題事項	<p>○訓練実施状況</p> <p>平成23年11月28日, 29日に訓練を実施、予定していた13時間以内で完了することが出来た。また、ボルトの締付及びケーブルの電源盤への接続に時間を要した為、ボルト締付用の電動工具の配備やケーブルの電源盤への接続性の改善を図ることで更なる時間短縮、省力化が可能であると見込まれることから、今後適宜改善を実施していく。</p>	

7. 原子炉圧力容器除熱

(1) 代替海水熱交換器設備による除熱

・RCW(A)系に代替海水熱交換器設備を接続し、補機冷却水を確保する。

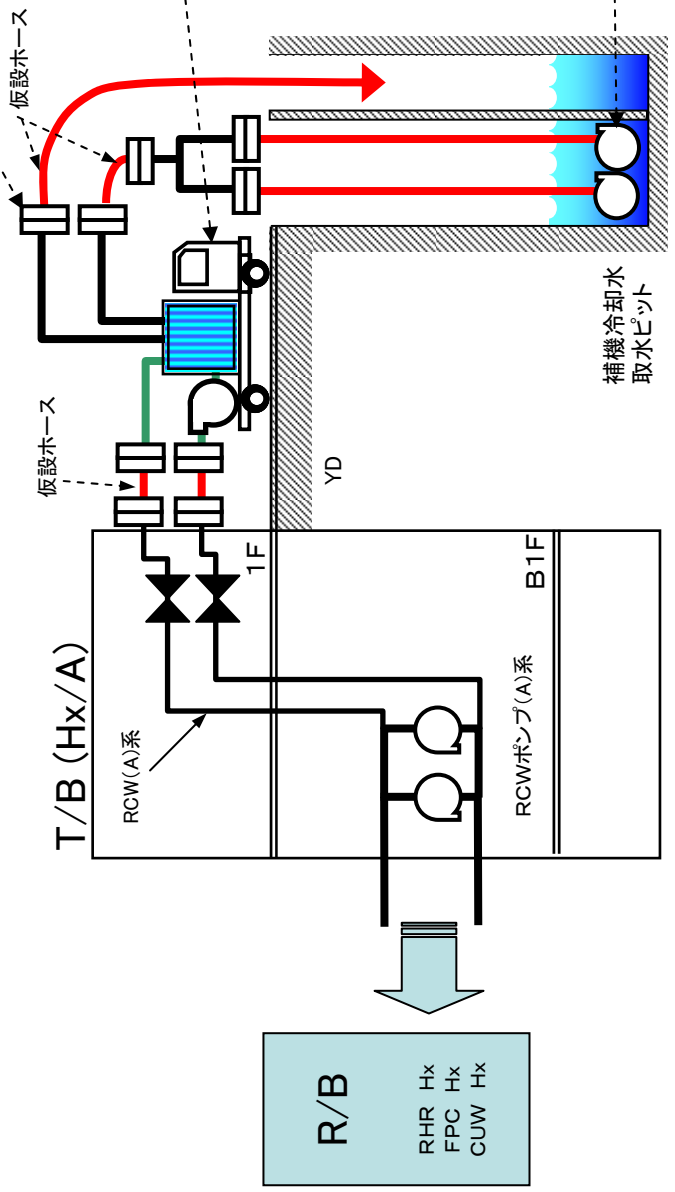
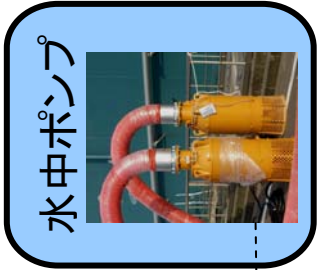
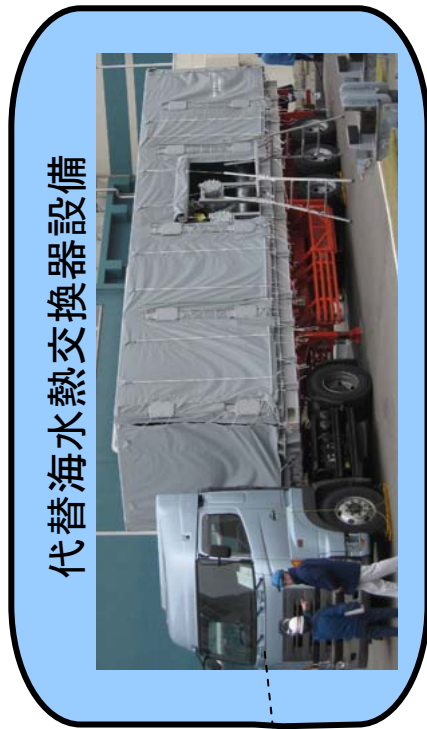
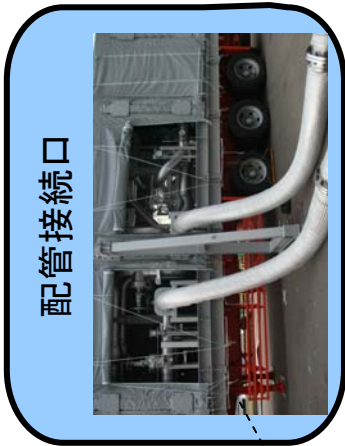
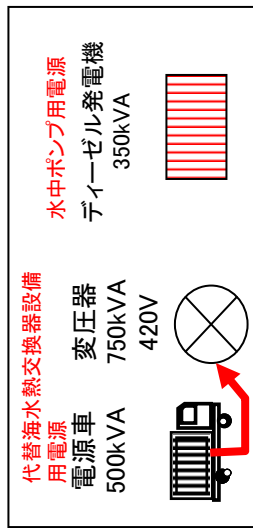
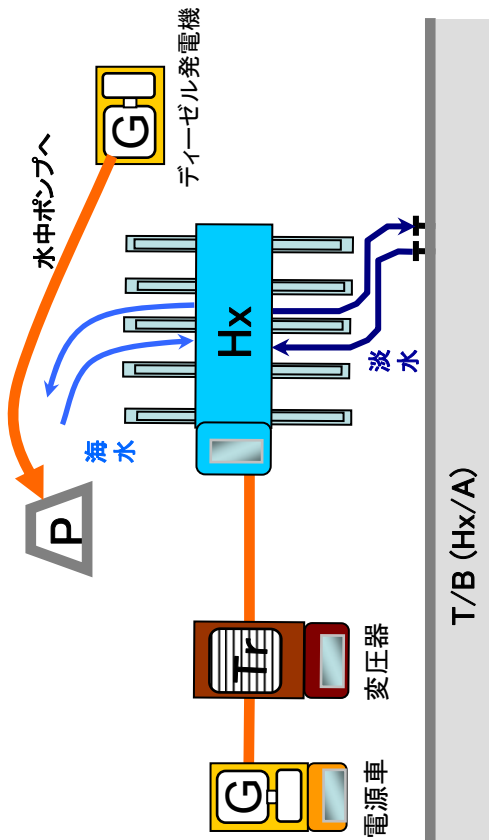

7. 原子炉圧力容器除熱

(1) 代替海水熱交換器設備による除熱

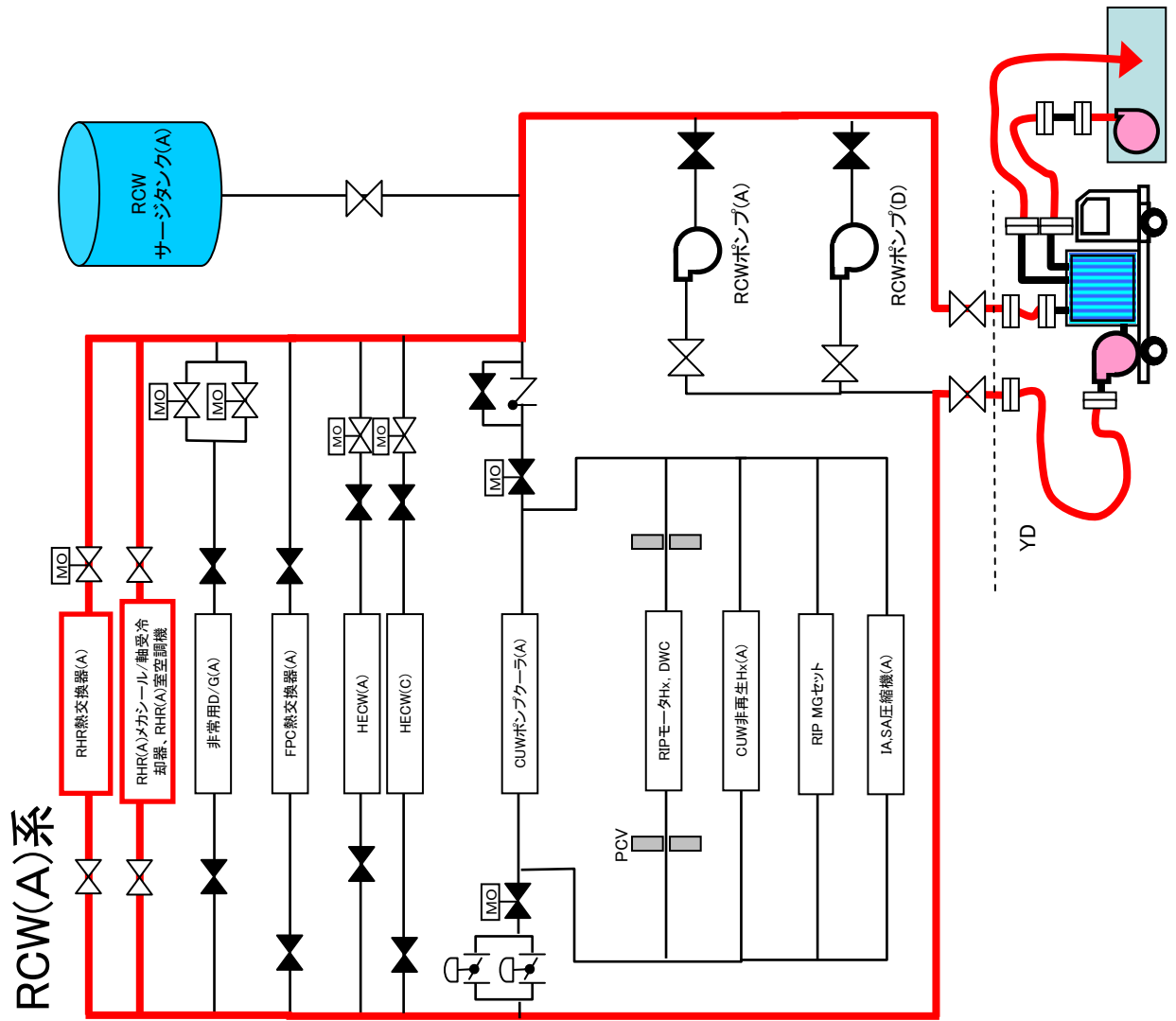

柏崎刈羽原子力発電所7号機について現在講じている又は検討している対策

項目番号	7. 原子炉圧力容器除熱	(2) 代替海水ポンプを用いたCUW除熱
設備関係の 対応状況/予定	<p>水中ポンプをRCW系に接続し海水を冷却水として、CUWポンプによる原子炉除熱を行うために、下記機材を配備する。</p> <p>○必要機材(下記機材全て津波対策用品保管用仮設倉庫に保管)</p> <ul style="list-style-type: none"> ・エンジン発電機(水中ポンプ用) 350kVA 1台 ・水中ポンプ(流量8.4m³/min, 揚程33m) 2台 ・電源ケーブル 100mm² (3c) 22m×2本 ・サクシヨンホース 250A×10m×4本 ・ウルトラマンホース 300A×30m×5本 	
運用手順の 整備状況/予定	<p>○実施内容(詳細は添付6. 2-7(2)(2/2)参照)</p> <p>代替海水熱交換器が運転不可能である場合、水中ポンプをRCW系に接続し海水を冷却水としてRHRポンプによる原子炉除熱を行うが、RHRが運転不能時にはCUWシステムを使用しRPVの除熱を行う。</p> <ul style="list-style-type: none"> ・タービン建屋に設置されたRCW(A)系の接続口に水中ポンプからのホースを接続する。 ・RCW(A)系からCUW非再生熱交換器までのラインナップを行う。 ・エンジン発電機から電源供給された水中ポンプを起動しCUW非再生熱交換器に海水を供給する。 ・CUW(A)ポンプを起動し原子炉を除熱する。 ・原子炉の熱はCUW系統→CUW非再生熱交換器(熱交換)→RCW系統→放水庭と排熱される。 <p>○運用手順については「津波アクシデントマネジメントの手引き」にて制定済み。</p>	
訓練実績/予定	<p>○当該手順は「代替海水熱交換器設備による除熱」における訓練に包括されることから、個別に訓練の予定なし。</p>	
訓練等から抽出された 改善実績/課題事項	<p>○今後、訓練等において改善事項、課題などの抽出を継続的に行う。</p>	

7. 原子炉圧力容器除熱

(2) 代替海水ポンプを用いたCUW除熱

・RCW(A)系に海水水中ポンプにて補機冷却水を確保し、RCW系を介しCUW非再生熱交換器を冷却しながらCUW系を循環運転することにより原子炉を除熱冷却する。

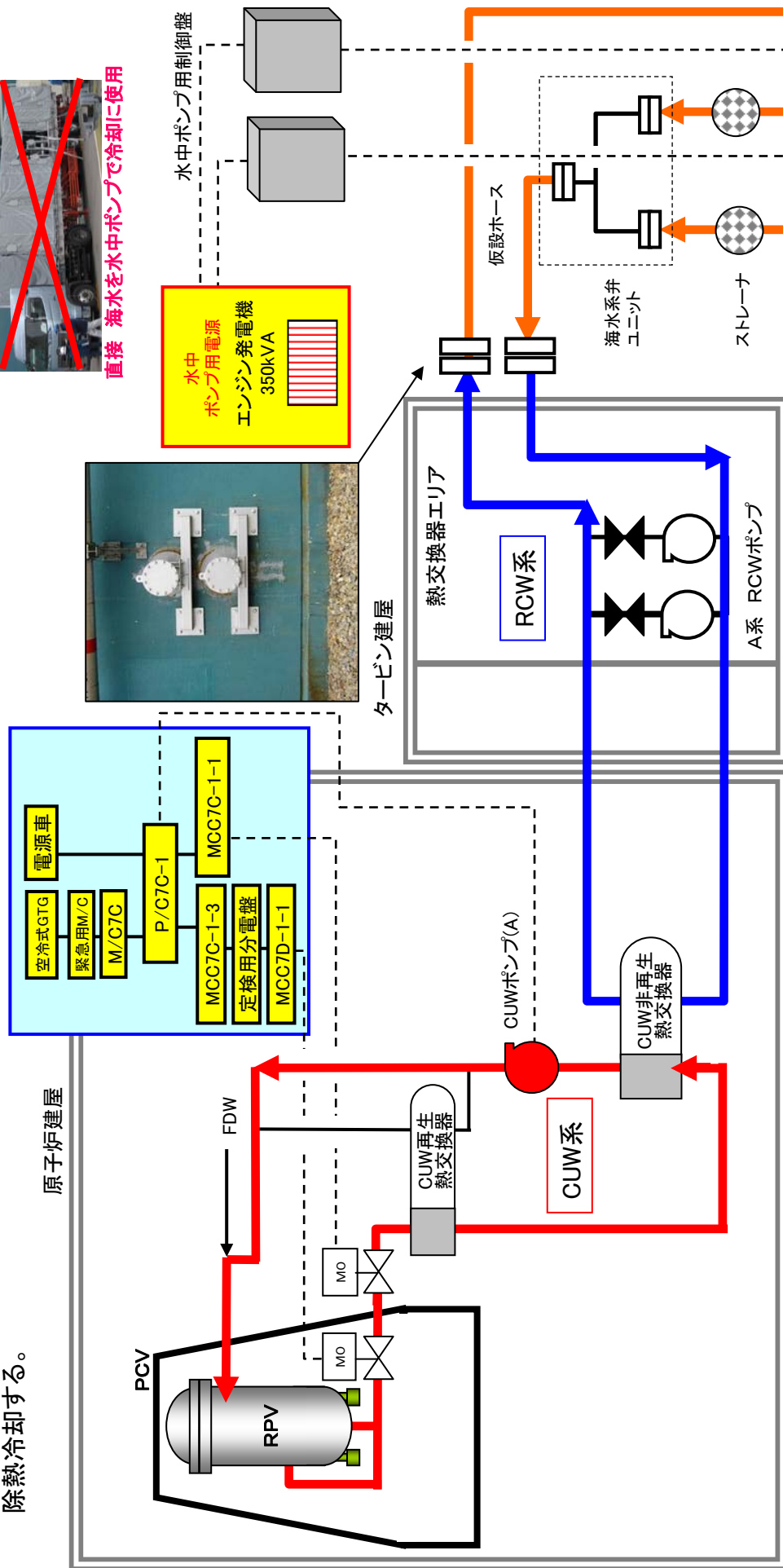

< 海水接続用仮設ホース >



< 水中ポンプ >

K-7

作業完了目標時間
津波襲来後 48時間以内
(時間については今後見直し予定)

代替海水熱交換器車使用不能



直接 海水を水中ポンプで冷却に使用

柏崎刈羽原子力発電所7号機について現在講じている又は検討している対策

項目番号	8. SFP注水	(1) D/DFPによる注水
設備関係の 対応状況/予定	<p>SPCU及びMUWCポンプを使用したSFP注水が失敗した場合、D/DFPを使用しR/B 4Fオペフロ設置の消火栓にてSFPに直接注水を行う。消火栓の位置は以下の通り。</p> <ul style="list-style-type: none"> ・FH R703 R/B(管理区域) 4F北西側 ・FH R704 R/B(管理区域) 4F北東側 ・FH R705 R/B(管理区域) 4F南西側 ・FH R706 R/B(管理区域) 4F南東側★SFP近傍★ <p>放水用のホースは屋内消火栓に収納されたものを使用する。</p>	
運用手順の 整備状況/予定	<p>○実施内容(詳細は添付6. 2-8(1)(2/2)参照)</p> <ul style="list-style-type: none"> ・SPCU及びMUWCポンプを使用したSFP注水が失敗した場合、D/DFPを使用し、ろ過水タンクを水源としてSFPに注水する。 ・注水経路は、FP-MUWC連絡ラインからMUWCスキマサージタンク補給ラインを使用しスキマサージタンクをオーバーフローさせSFPに補給する経路を優先し、SFP水位の上昇が見られない場合に備え原子炉建屋オペフロの屋内消火栓から消火用ホースを使用しSFPに直接注水する2つのルートを確認する。 <p>○運用手順については「津波アクシデントマネジメントの手引き」にて制定済み。</p>	
訓練実績/予定	<p>OD/DFPの起動操作は、通常の操作等で習熟している。</p>	
訓練等から抽出された 改善実績/課題事項	<p>○日頃の運転操作の中での気づき事項等から、今後も改善事項、課題などの抽出を継続的に行う。</p>	

8. SFP注水

(1) D/DFFPによる注水

作業完了目標時間

津波襲来後 48時間以内

(時間については今後見直し予定)

K-7

- SPCUポンプ、MUWCポンプによる注水に失敗した場合には、D/DFFPを起動し、ろ過水タンクを水源とし、スキマサージタンク又はSFPへの注水を行う。

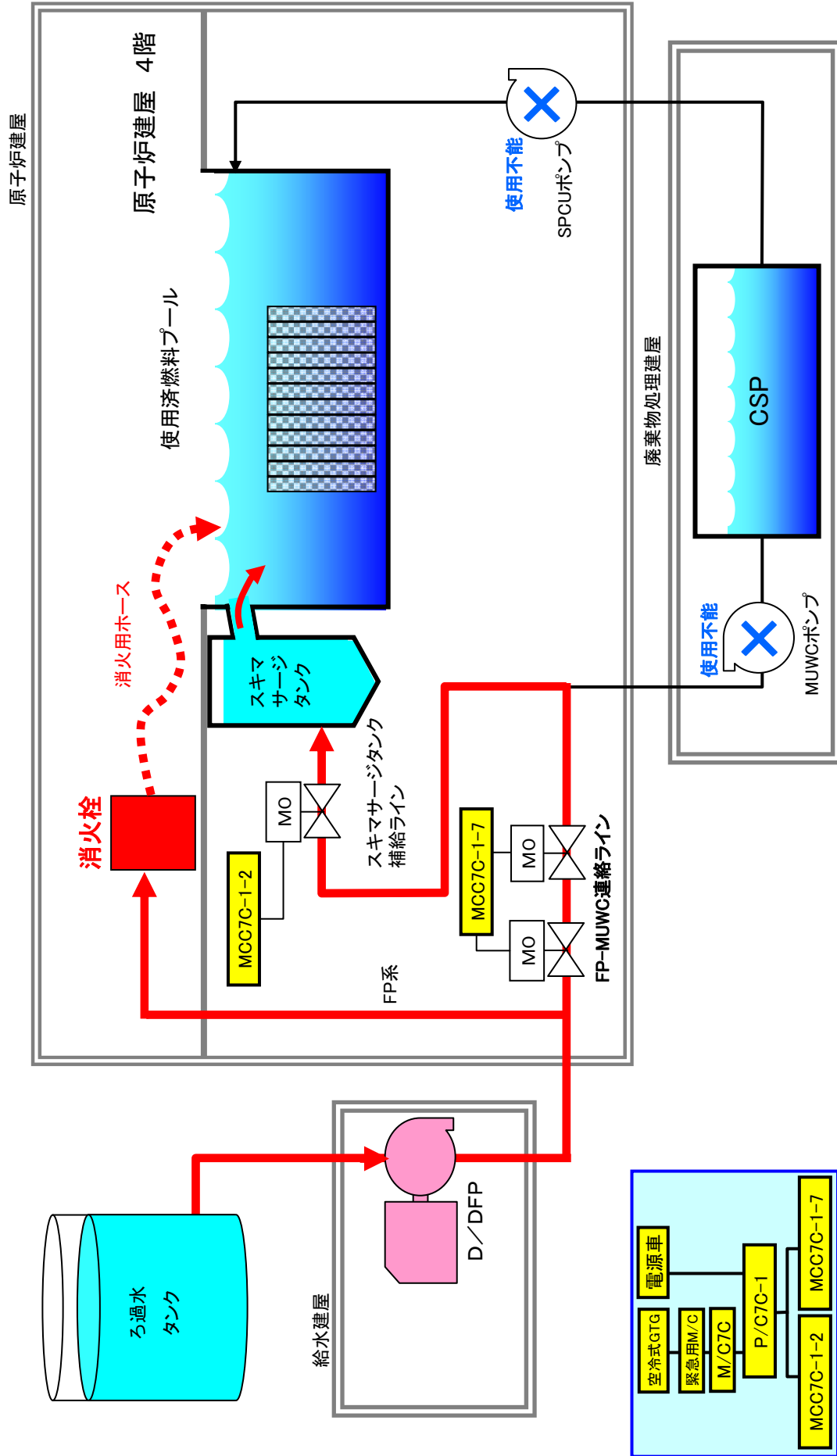

柏崎刈羽原子力発電所7号機について現在講じている又は検討している対策

項目番号	8. SFP注水	(2)消防車(海水, 消火系経由)
設備関係の 対応状況/予定	<p>海水を水源とした消防車によるSFP注水のため、以下の機材を配備した。</p> <p>○必要機材</p> <ul style="list-style-type: none"> ・消防車(AⅡ級以上)1台 ※AⅡ級性能とは ポンプ仕様 1.4MPa 1.4m³/min ・送水用ホース 20m 22本 消防車に積載 (20m×11本(予備1本)×2ルート) (K7取水路(スクリーン脇)からK7 T/B連結送水口まで距離約190m。ホース10本使用。 その他予備) ・消防車は1台で送水する。 (送水揚程:1.4MPa ホース圧損0.08MPa×10本=0.8MPa 取水海水面(T.P.0m)・R/B 4F(T.P.+31.7m)高低差損失:0.32MPa 圧力損失計1.12MPa) ・消防車は仮置きヤード(T.P.+35m), 自衛消防センターに保管 	
運用手順の 整備状況/予定	<p>○実施内容(詳細は添付6. 2-8(2)(2/3), (3/3)参照)</p> <p>SPCU, MUWC, D/DFPを使用したSFP注水が失敗した場合, または淡水が枯渇した場合に消防車を使用し海水をSFPに注水する。</p> <ul style="list-style-type: none"> ・消防車をK7取水路(スクリーン脇)へ設置し, ホースをK7 T/B連結送水口(距離:約190m)まで延長し接続する。 ・消防車によるスキマーサージタンクからSFPに補給するラインナップを実施する。 ・消防車にて海水送水を開始する。 ・SFP水位の上昇が見られない場合に備え原子炉建屋オペフロの屋内消火栓から消火用ホースを使用しSFPに直接注水する2つのルートを確認する。 <p>○運用手順については「津波アクシデントマネジメントの手引き」にて制定済み。</p>	
訓練実績/予定	<p>○訓練実施状況</p> <p>消防車及びホースの敷設については、以下の通り実施した。</p> <ul style="list-style-type: none"> ・緊急安全対策訓練(4回)を以下のとおり実施した。 平成23年4月11日:1プラント(K1)を対象。 平成23年4月20日:複数プラント(4プラント(K1, K2, K5, K6))を対象。 平成23年4月28日:全号機を対象。 平成23年5月25日:夜間訓練を実施。 ・複数プラントでの訓練では情報の混乱を避けるため, プラント情報, 対策の進捗管理などは主にユニット所長2人が行い, 所長が全体を統括管理するよう役割分担し, 訓練実施。 ・今年度の緊急時演習(総合訓練)にあわせて電源機能等喪失時訓練(津波想定)を実施する予定。 	
訓練等から抽出された 改善実績/課題事項	<p>○訓練実施状況</p> <p>平成23年4月11日, 20日, 28日及び5月25日の訓練において手順書通りの対応が可能であることを確認した。</p>	

8. SFP注水

(2) 消防車(海水, 消火系経由)

作業完了目標時間

津波襲来後 48時間以内

(時間については今後見直し予定)

K-7

- ・ SPCU、MUWC、D/DFP、RHRポンプを使用したSFP注水が失敗した場合、または淡水が枯渇した場合に消防車に海水をSFPに注水する。

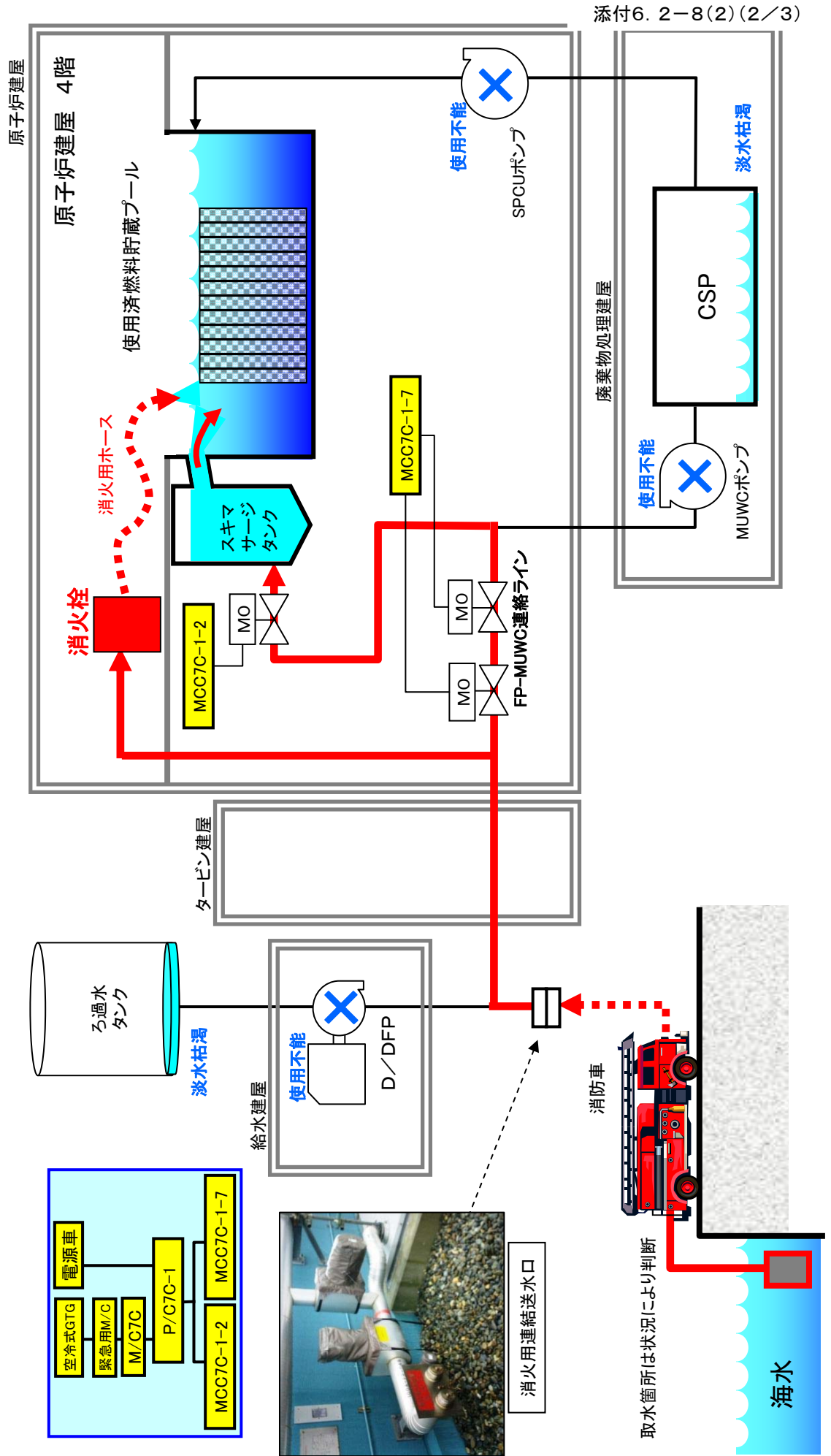

8. SFP注水

(2) 消防車(海水, 消火系經由)

K-7

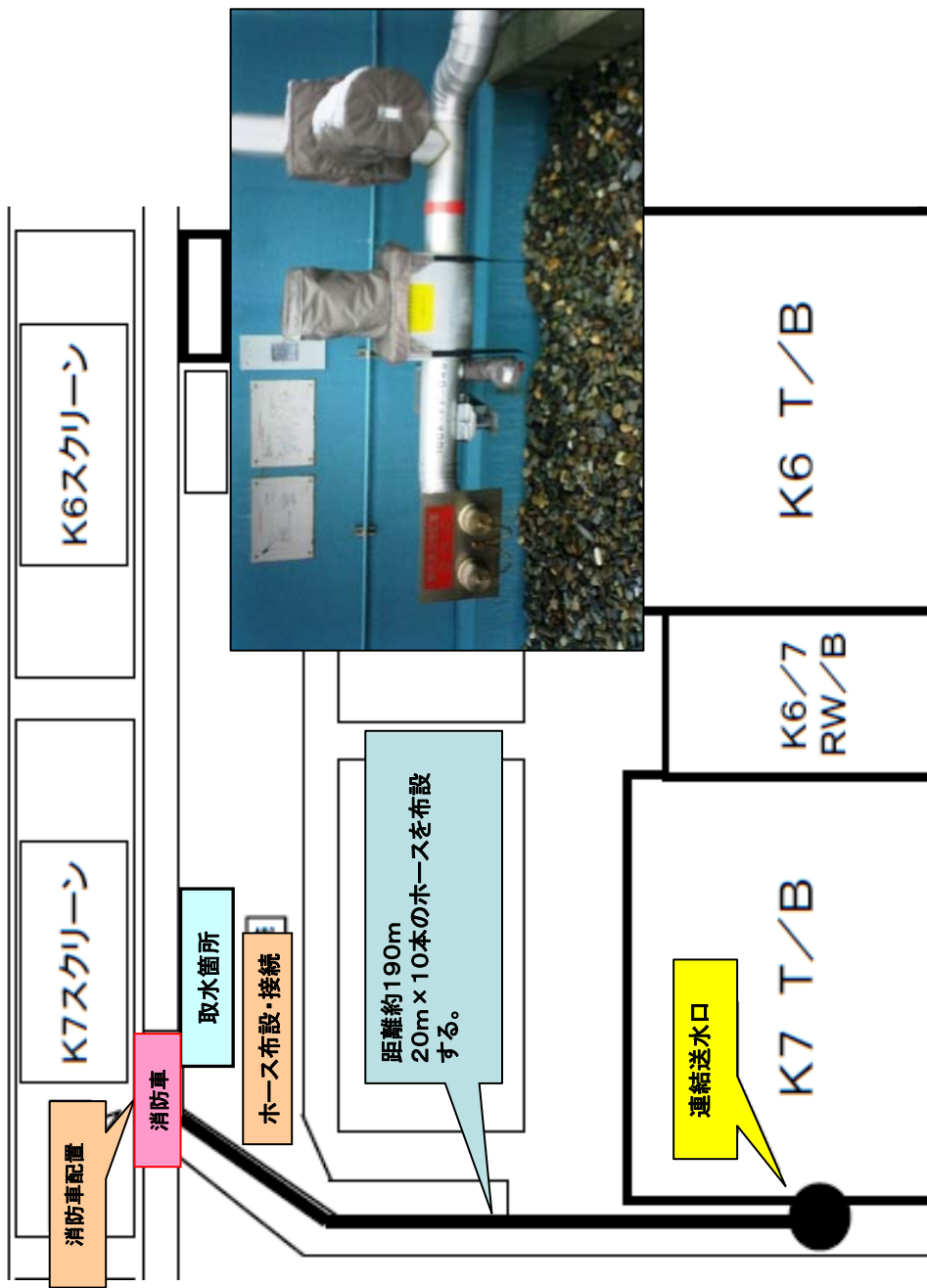

柏崎刈羽原子力発電所7号機について現在講じている又は検討している対策

項目番号	8. SFP注水	(3) 消防車(海水, ホース敷設)
設備関係の 対応状況/予定	<p>海水を水源とした消防車によるSFP注水のため、以下の機材を配備した。</p> <p>○必要機材</p> <ul style="list-style-type: none"> ・消防車(AⅡ級以上)3台 ※AⅡ級性能とは ポンプ仕様 1.4MPa 1.4m³/min ・K7取水路～R/B大物搬入口～R/B階段室～R/B 3F使用済燃料プールまでの約570mを消防車3台で送水する。 K7取水路～R/B大物搬入口:距離約440m(ホース20m×22本) R/B大物搬入口～R/B階段室～R/B 4F使用済燃料プール:距離約130m(ホース20m×7本) ホースは消防車6台にトータルで20m×116本が積載されている。 ・消防車は3台直列で送水する。 (送水揚程:1.4MPa×3台=4.2MPa ホース圧損0.08MPa×29本=2.32MPa 取水海面(T.P. 0m) - R/B 4F(T.P. 31.7m) 高低差損失:0.317MPa 圧力損失計2.64MPa) ・消防車は仮置きヤード(T.P.+35m), 自衛消防センターに保管 	
運用手順の 整備状況/予定	<p>○実施内容(詳細は添付6. 2-8(3)(2/4), (3/4), (4/4)参照)</p> <p>SFPの冷却設備及び水補給行う設備(補給水系, 消火系)の機能が喪失した場合, 外部水源(海水・防火水槽)から消防車によりSFPにホースで直接注水することで, 使用済燃料の冷却を行う。</p> <ul style="list-style-type: none"> ・補機水路から大物搬入までの約440mを消防車2台, R/B大物搬入口からSFPまで消防車1台で送水する。R/B大物搬入口から階段室を通してホースを敷設し4FのSFPに注水する。 <p>○運用手順については「緊急時臨機応変対応ガイド」を制定済み。</p>	
訓練実績/予定	<p>○訓練実施状況</p> <p>消防車及びホースの敷設については、以下の通り実施した。</p> <ul style="list-style-type: none"> ・緊急安全対策訓練(4回)を以下のとおり実施した。 平成23年4月11日:1プラント(K1)を対象。 平成23年4月20日:複数プラント(4プラント(K1, K2, K5, K6))を対象。 平成23年4月28日:全号機を対象。 平成23年5月25日:夜間訓練を実施。 ・複数プラントでの訓練では情報の混乱を避けるため, プラント情報, 対策の進捗管理などは主にユニット所長2人が行い, 所長が全体を統括管理するよう役割分担し, 訓練実施。 ・今年度の緊急時演習(総合訓練)にあわせて電源機能等喪失時訓練(津波想定)を実施する予定。 	
訓練等から抽出された 改善実績/課題事項	<p>○訓練実施状況</p> <p>今後実施する訓練において改善事項, 課題などの抽出を継続的に実施する。</p>	

8. SFP注水

(3) 消防車(海水、ホース敷設)

・消防車により、SFPへの注水を行う。(FPライン、外部送水口が使用不可)

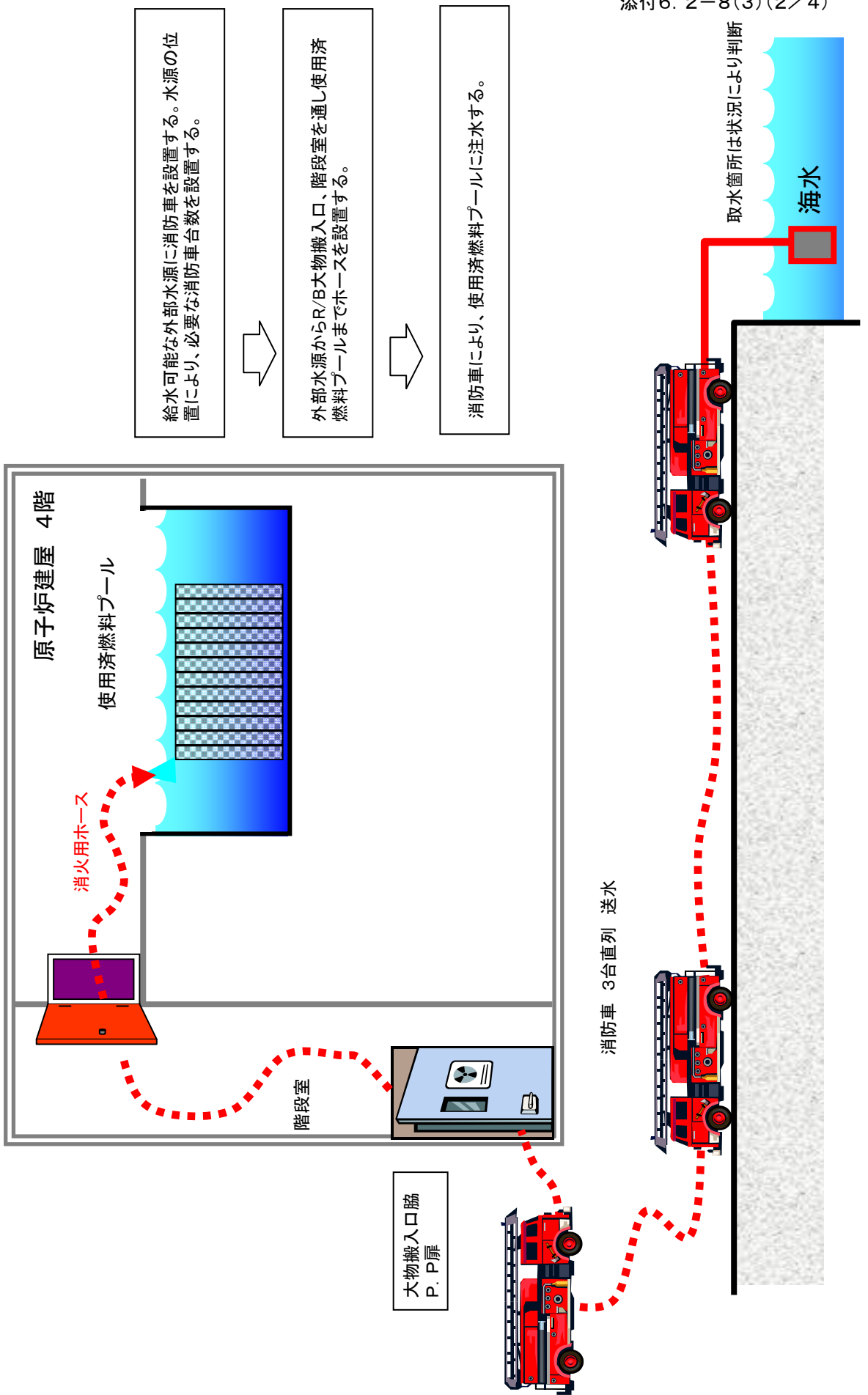

添付6. 2-8(3)(2/4)

K-7

外部水源からルーティング例

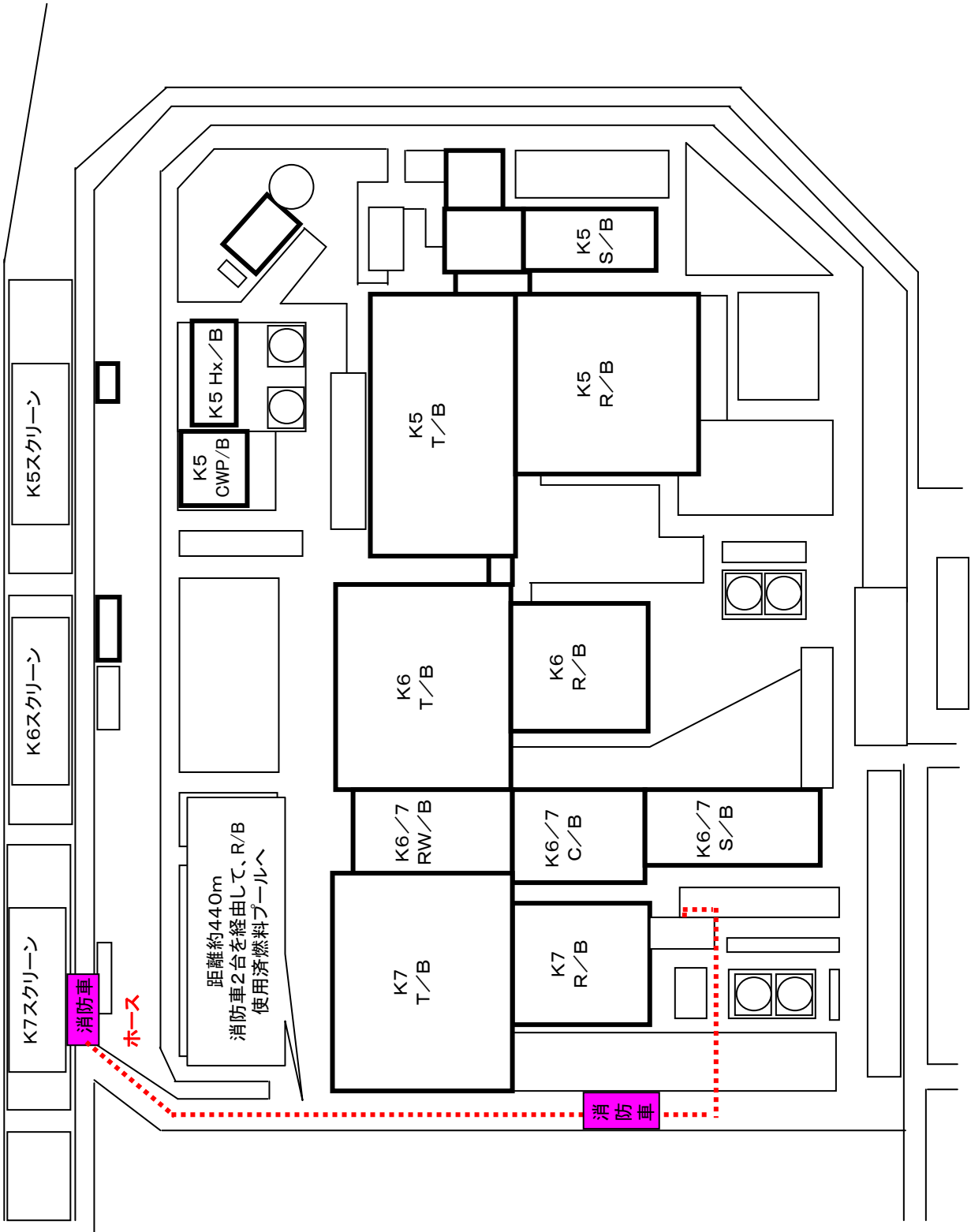

K-7

参考 SFP注水用ホース敷設ルート

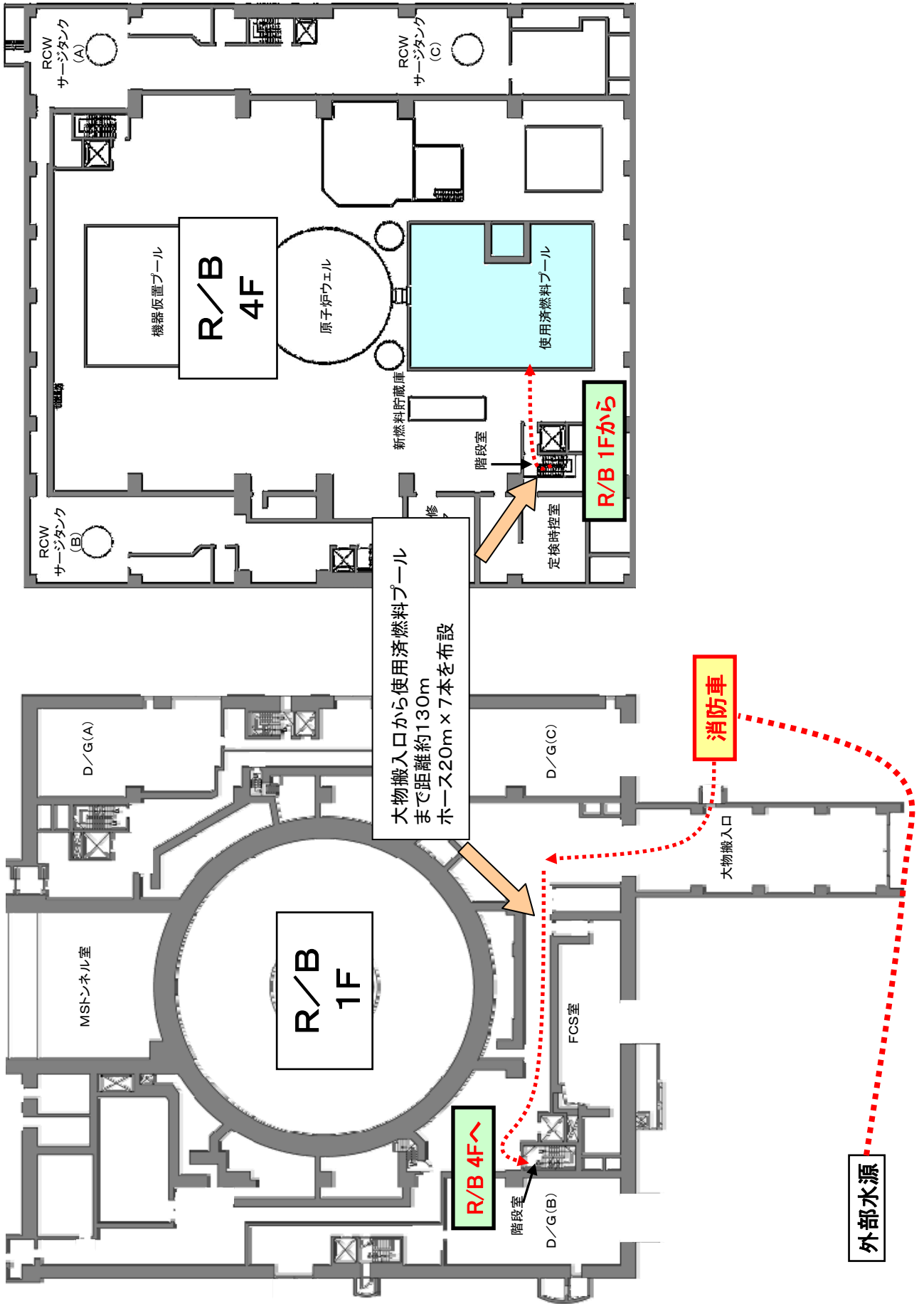

柏崎刈羽原子力発電所7号機について現在講じている又は検討している対策

項目番号	9. SFP除熱	(1)代替海水ポンプを用いたFPC除熱
設備関係の 対応状況/予定	<p>水中ポンプをRCW系に接続し海水を冷却水として、FPCポンプによる使用済燃料プール除熱を行うために、下記機材を配備する。</p> <p>○必要機材(下記機材全て津波対策用品保管用仮設倉庫に保管)</p> <ul style="list-style-type: none"> ・エンジン発電機(水中ポンプ用) 350kVA 1台 ・水中ポンプ(流量8.4m³/min, 揚程33m) 2台 ・電源ケーブル 100mm² (3c) 22m×2本 ・サクシオンホース 250A×10m×4本 ・ウルトラマンホース 300A×30m×5本 	
運用手順の 整備状況/予定	<p>○実施内容(詳細は添付6. 2-9(1)(2/2)参照)</p> <p>代替海水熱交換器設備が運転不可能である場合、海水を水中ポンプにてRCW系に接続し冷却水として使用し、RHRポンプによる使用済燃料プールの除熱を行うが、RHRが運転不能時にはFPC系統を使用し使用済燃料プールの除熱を行う。</p> <ul style="list-style-type: none"> ・タービン建屋に設置されたRCW(A)系の接続口に水中ポンプからのホースを接続する。 ・RCW(A)系からFPC熱交換器までのラインナップを行う。 ・エンジン発電機から電源供給された水中ポンプを起動しFPC熱交換器に海水を供給する。 ・FPC(A)ポンプを起動しFPC熱交換器により使用済燃料プールを除熱する。 ・使用済燃料貯蔵プールの熱はFPC系統→FPC熱交換器(熱交換)→RCW系統→放水庭と排熱される。 <p>○運用手順については「津波アクシデントマネジメントの手引き」にて制定済み。</p>	
訓練実績/予定	<p>○当該手順は「代替海水熱交換器設備による除熱」における訓練に包括されることから、個別訓練の予定はなし。</p>	
訓練等から抽出された 改善実績/課題事項	<p>○今後、訓練等において改善事項、課題などの抽出を継続的に行う。</p>	

9. SFP除熱

(1) 代替海水ポンプを用いたFPC除熱

K-7

・RCW(A)系に海水水中ポンプにて補機冷却水を確保し、FPC熱交換器を冷却しながらFPC系を循環運転することにより使用済燃料プールを除熱冷却する。

作業完了目標時間

津波襲来後 72時間以内
(時間については今後見直し予定)

代替海水熱交換器設備使用不能

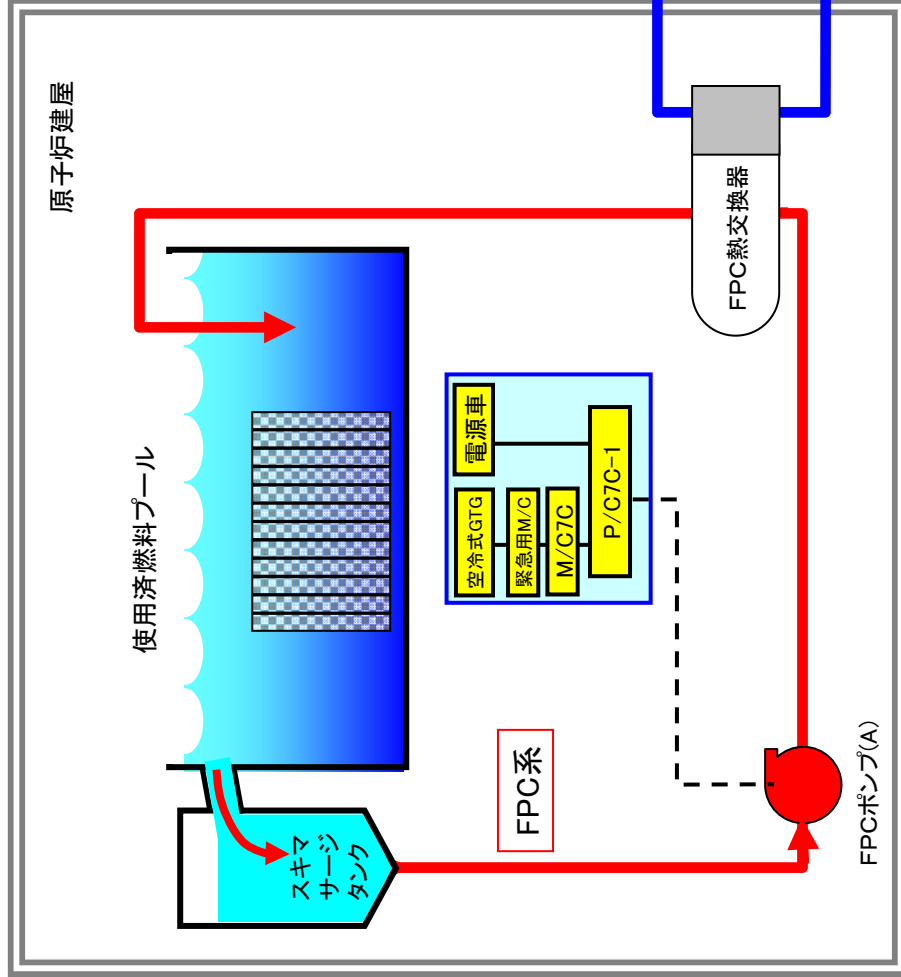

タービン建屋

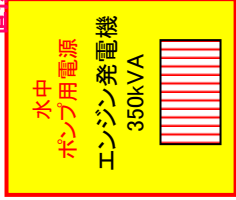

水中ポンプ用制御盤



直接 海水を水中ポンプで冷却に使用



＜ 海水接続用仮設ホース ＞



＜ 水中ポンプ ＞

柏崎刈羽原子力発電所7号機について現在講じている又は検討している対策

項目番号	10. 燃料及び保有水	(1)ろ過水, 純水タンクからの移送
設備関係の 対応状況/予定	<ul style="list-style-type: none"> ・仮設発電機 195kVA・400V 1台 大湊側給水建屋・MUWP用(重量品倉庫) ・CVケーブル(低圧) 38mm² (3c) 25m×1本 MUWPポンプ用(重量品倉庫) ・ホース(20m3本程度) 屋外消火栓から消防用ホースコネクションまでの接続用(屋外消火栓) 	
運用手順の 整備状況/予定	<p>○実施内容(詳細は添付6. 2-10(1)(2/2) 参照) CSPへの補給を行う。CSPの補給は純水タンクからMUWPポンプを使用しCSPへ移送を行うが、バックアップとしてろ過水タンクからD/DFPを使用し補給することも可能とする。</p> <p>【純水タンクからの移送】</p> <ul style="list-style-type: none"> ・発電機にてMUWPポンプへ電源を供給し起動させることにより、純水タンクからCSPへ移送を行う。 <p>【ろ過水タンクからの移送】</p> <ul style="list-style-type: none"> ・D/DFPを使用しろ過水タンクの水を消火系から屋外消火栓に供給し、屋外消火栓と廃棄物処理建屋に設置されている復水貯蔵槽外部注入口消防用ホースコネクションを消防用ホースで接続しCSPへろ過水を補給する。 <p>○運用手順については「津波アクシデントマネジメントの手引き」にて制定済み。</p>	
訓練実績/予定	<p>○屋外消火栓の取り扱い、作業等で習熟しているため、特別の訓練を必要とするものではない。</p>	
訓練等から抽出された 改善実績/課題事項	<p>○日頃の運転操作の中での気づき事項等から、今後も改善事項、課題などの抽出を継続的に行う。</p>	

10. 燃料及び保有水

(1) ろ過水, 純水タンクからの移送

K-7

優先順位

- ①: MUWPPポンプ(A)と発電機を接続、起動させ純水タンクからCSP補給を行う。
- ②: ろ過水タンクからD/DFPにてCSP補給を行う。

作業完了目標時間

原子炉注水: スクラム後12時間以内
SFP注水: スクラム後72時間以内
(時間については今後見直し予定)



<ホースコネクション>



<屋外消火栓とホース収納箱>



<屋外消火栓>



<ホース収納箱内部>

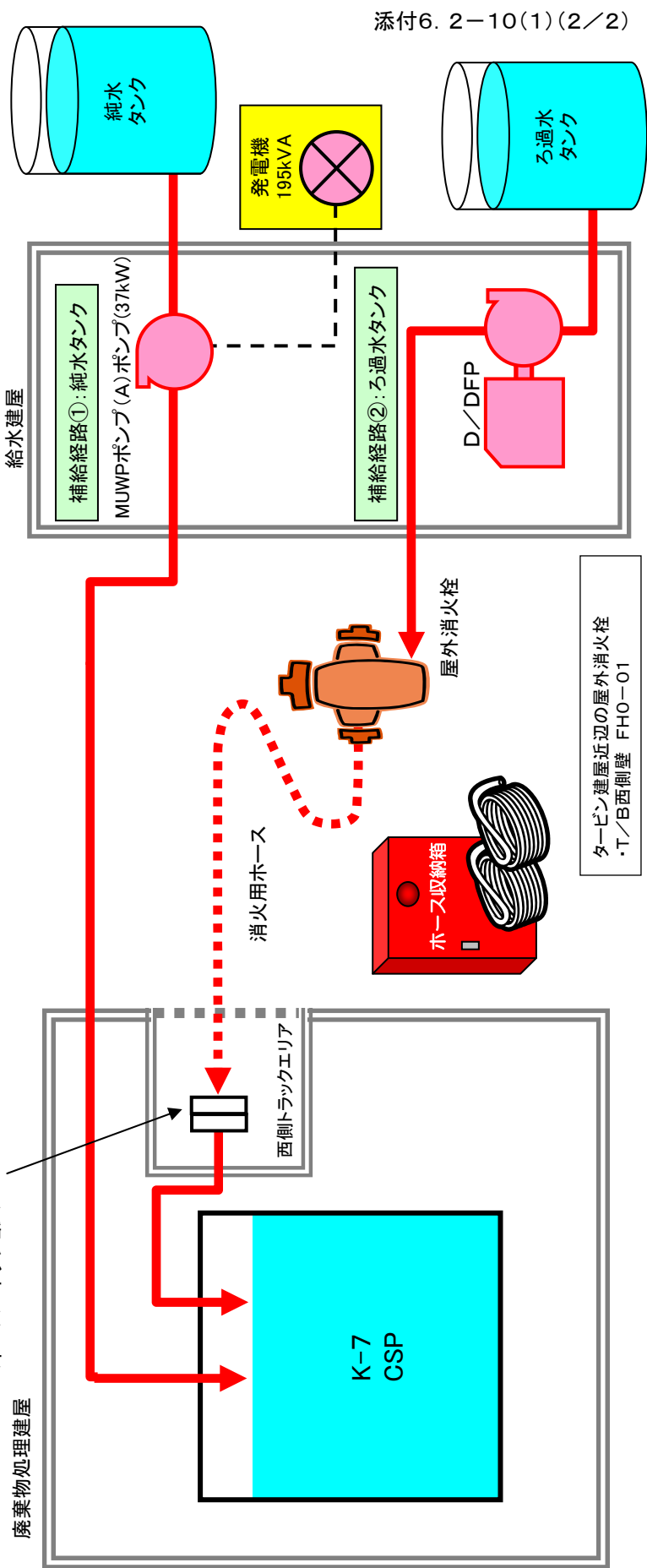

添付6. 2-10(1)(2/2)

柏崎刈羽原子力発電所7号機について現在講じている又は検討している対策

項目番号	10. 燃料及び保有水	(2) 軽油タンクからのミニタンクローリによる消防車、電源車への燃料移送
<p>設備関係の 対応状況/予定</p>	<p>○必要機材(下記参照)</p> <ul style="list-style-type: none"> ・ミニタンクローリ: 990L(電源車, 消防車等に供給) ・発電機: 1台 125kVA ・可搬式軽油移送ポンプユニット: 1台 2.2kW 105L/min ・仮設ホース: 2巻(20m, 50m) <p>○供給手順</p> <ul style="list-style-type: none"> ・主な供給先(大湊側): 消防車A1級(120L)2台、電源車(250L)6台(給油総量: 1740L) ・上記供給先に対しミニタンクローリにて燃料を補給する(荒浜側軽油タンク等からミニタンクローリへ2回給油し、各設備に補給して回る)。 ・大湊側～荒浜側の往復10分、軽油タンク等からミニタンクローリへの給油は1回当たり16分、各車両への給油は1台当たり7分(供給先への移動時間含む)と想定し、全車両への給油は約1時間半程度必要であると考えるが、補給間隔の短い電源車でも約2時間半継続して運転可能であることから、全ての供給先において燃料切れを起こすことなく連続運転が可能である。 <div style="display: flex; justify-content: space-around;"> <div style="text-align: center;"> <p>ミニタンクローリ</p>  </div> <div style="text-align: center;"> <p>可搬式軽油移送ポンプユニット</p>  </div> </div>	
<p>運用手順の 整備状況/予定</p>	<p>○実施内容</p> <ul style="list-style-type: none"> ・可搬式軽油移送ポンプ等をユニットで軽油タンクへ搬送する。 ・軽油タンクフランジに仮設ホースと可搬式軽油移送ポンプを接続し、ミニタンクローリへの移送(抜き取り)を行う。 ・ミニタンクローリにより電源車、消防車等に燃料補給を行う。 	
<p>訓練実績/予定</p>	<p>○訓練実施状況</p> <ul style="list-style-type: none"> ・平成23年4月20日、28日の緊急安全対策訓練にて実施した。 <div style="display: flex; justify-content: space-around;">   </div>	
<p>訓練等から抽出された 改善実績/課題事項</p>	<p>○訓練実施状況</p> <ul style="list-style-type: none"> ・平成23年4月20日、28日の訓練において手順通りの対応が可能であることを確認した。 ・今後も課題など気づき事項を継続抽出する。 	

柏崎刈羽原子力発電所7号機について現在講じている又は検討している対策

項目番号	10. 燃料及び保有水	(3) 淡水貯水池
設備関係の 対応状況/予定	<p>○設計条件</p> <ul style="list-style-type: none"> ・基準地震動Ssに対して機能を維持 ・津波襲来時の原子炉の冷却対策として、 <ul style="list-style-type: none"> ①全7プラントで除熱機能が復旧しない ②淡水はCSP及び淡水タンクの貯水量とした条件において、必要な淡水量を確保 ・タンク設備への送水は、動力を使用しない自然流下方式 ・地震に対して安定した地盤であり、津波襲来の影響を受けない標高に設置 <p>上記を踏まえ、貯水池の仕様を以下の通りとする(添付6. 2-10(3)(2/2)参照)。</p> <ul style="list-style-type: none"> ・中央展望台より内陸側の標高T.P.+45.0mに設置 (淡水タンク設置高さ 荒浜側:T.P.+13.0m 大湊側:T.P.+12.0m) ・盛土高さ:4m, 掘込み深さ:2m, 短辺方向幅:64m, 長辺方向幅:120m ・有効貯水量:18,000m³ ・タンク設備への送水量:1,500m³/日 ・送水ラインは地震による影響を受けにくい柔構造設計 ・貯水池に淡水を補給する井戸の揚水量:500m³/日 ・井戸は2箇所設置する(1箇所は予備) 	
運用手順の 整備状況/予定	<p>○実施内容</p> <ul style="list-style-type: none"> ・全交流電源喪失後、原子炉・使用済燃料プールへ冷却水を安定的に供給するため、必要な淡水をタンク設備に送水する。 ・貯水池に淡水を補給するため、井戸(下記写真参照)のポンプを稼働させる。 電源喪失時には、分電盤に発電機を接続し、ポンプを稼働させる。 ・井戸は2箇所設置する(1箇所は予備) <p>上記手順について、貯水池運用前に整備予定(平成24年10月)</p> <div data-bbox="580 1160 970 1473" style="text-align: center;"> </div>	
訓練実績/予定	<p>○訓練実施予定</p> <ul style="list-style-type: none"> ・貯水池の使用可能時期は、平成24年10月の予定である。 ・送水試験は上記期日以降に実施する予定である。 	
訓練等から抽出された 改善実績/課題事項	<p>○改善/課題事項は抽出されていないが、今後も課題など気づき事項を継続抽出する。</p>	

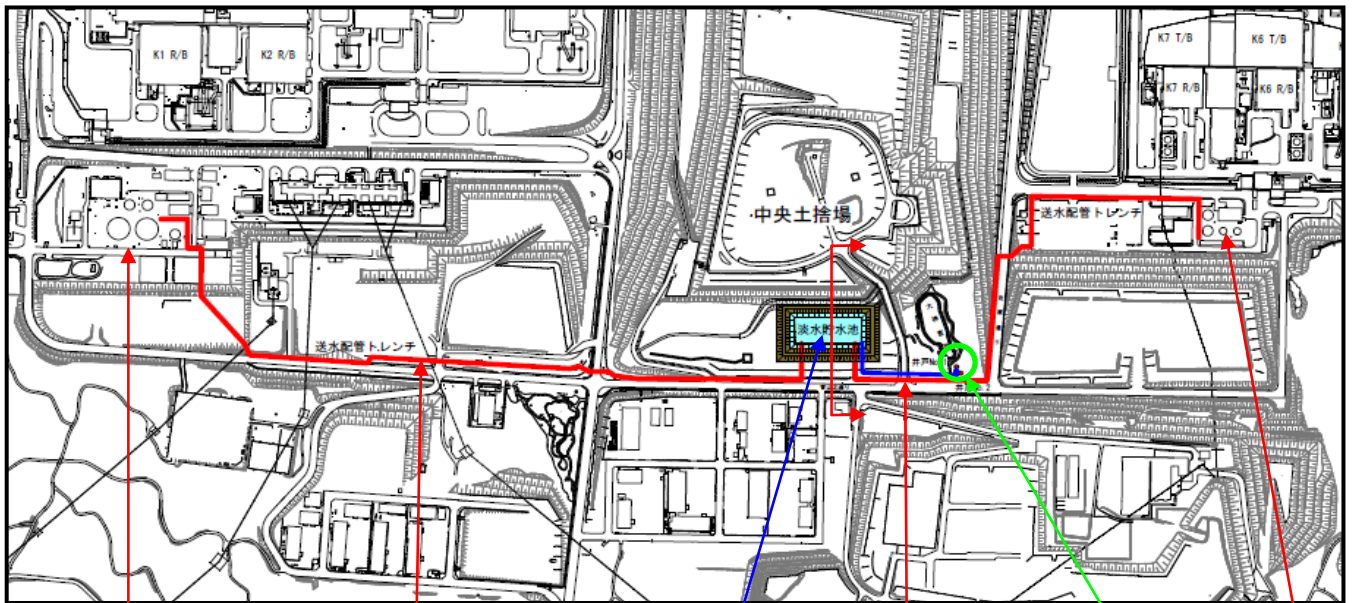

淡水タンク T.P.+13.0m 送水配管トレンチ 貯水池 T.P.+45.0m 送水配管トレンチ 井戸 淡水タンク T.P.+12.0m

貯水池・送水配管トレンチ・井戸の設置位置

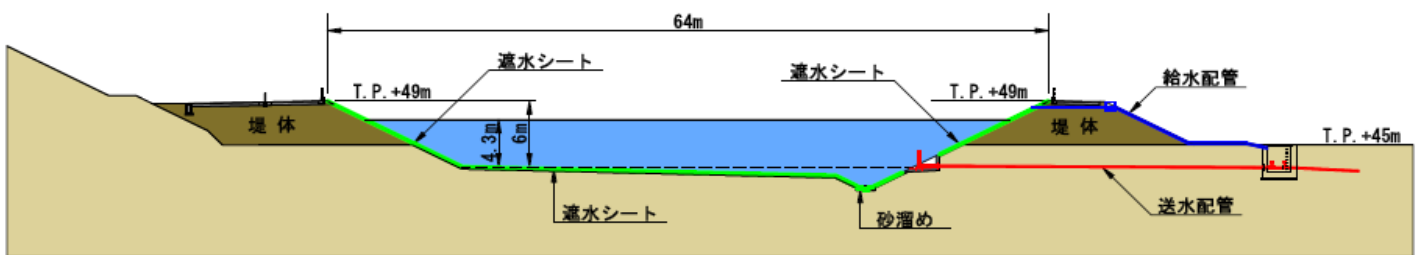

貯水池断面

柏崎刈羽原子力発電所7号機について現在講じている又は検討している対策

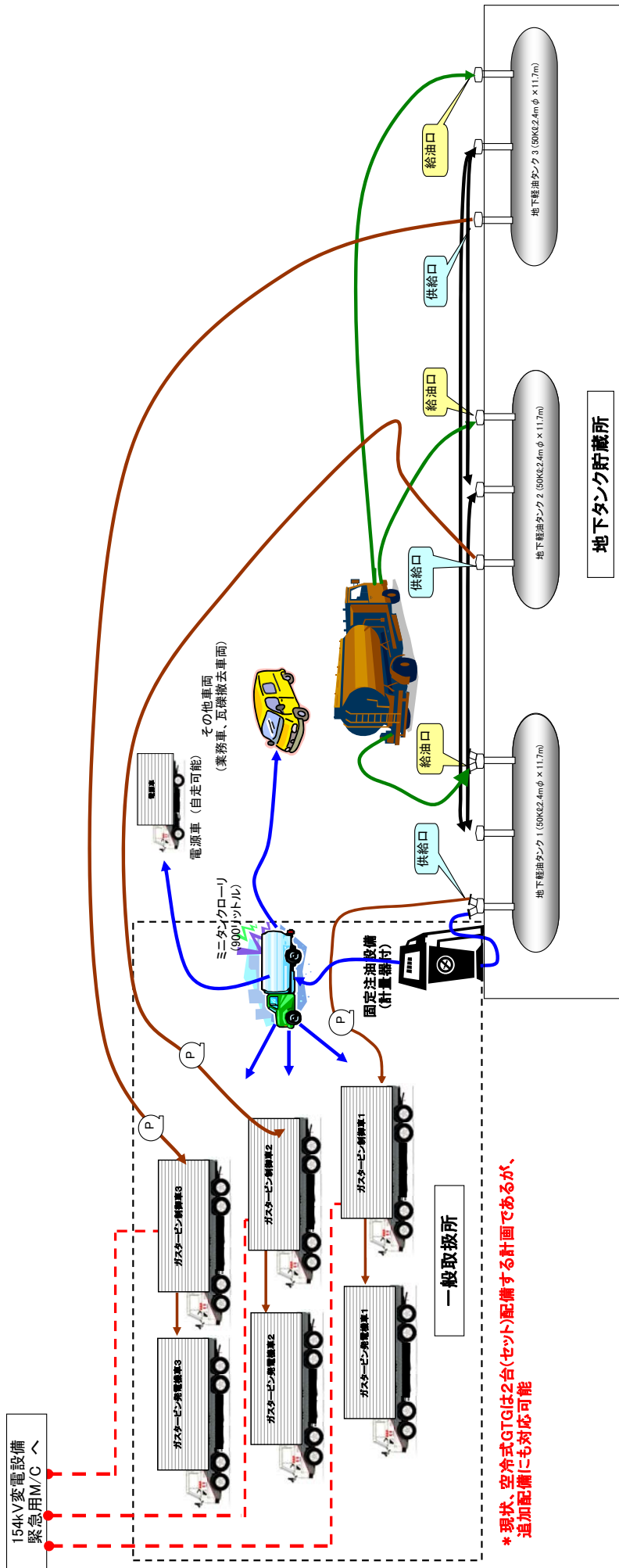

項目番号	10. 燃料及び保有水	(4)地下軽油タンク
設備関係の 対応状況/予定	<p>全交流電源喪失(SBO)事象への電源供給対応として、当所敷地高台に空冷式GTGを配備、その発電用燃料を備蓄するタンクを設置</p> <p>○設備仕様(現在、詳細設計中、下記記載は予定)</p> <p>(1) 備蓄方式 地下タンク方式</p> <p>(2) 油種, 容量 軽油, 150キロリットル(公称;実質は144キロリットル)</p> <p>(3) タンク基数 FRP被覆式FRP製又は鋼製二重殻タンク : 50 キロリットル×3基</p> <p>(4) 設置場所 154kV開閉所 北側地山地盤造成地(T.P.+35.0m)</p> <p>(5) 竣工時期 平成24年5月末(目途)</p> <p>○設計条件</p> <ul style="list-style-type: none"> ・地山切土(安定地盤)T.P.+35.0mに設置(緊急用M/C近傍に設置) ・地震時、地下タンク設備は周囲地盤と共に揺動 ・地上のポンプ設備と地下タンク設備は、連結しない分離土台構造 ・地上のポンプ設備と地下タンク設備間の連結は、エフレックス(軟式)チューブ連結 ・ポンプ設備は常用/予備で構成 ・災害時電源は、空冷式GTGから200V独立電源供給 ・タンクエリアに空冷式GTG3台を駐車できるエリアを確保 ・空冷式GTGは、そのエリアで常設で運用(運転・燃料補給)できることを考慮 <p>○タンク設置による油燃料供給能力(電源車等の運転継続可能時間)</p> <ul style="list-style-type: none"> ・空冷式GTG, 電源車, 消防車の約1日(24時間)分の燃料消費量 ・電源車, 消防車等にも、(給油機→)ミニタンクローリを介して、給油可能 <p>地下軽油タンク設備の竣工、完成検査、設備試運転の後、使用可能時期は、平成24年5月末(見込み)</p>	
運用手順の 整備状況/予定	<ul style="list-style-type: none"> ・空冷式GTG等の燃料は、速やかに関東圏、地元の石油販売会社から大型タンクローリによる追加供給を確保する体制 (1F事故時実績より、15時間以内に燃料確保が可能) これに加え、T.P.+35.0mの高台に新たに150キロリットルの地下軽油タンクを設置 →空冷式GTG等への燃料供給信頼性を確保 ・設備完成後、空冷式GTGは一般取扱所の敷地に常時駐車、地下軽油タンクとはホースコネクタで常時接続可能な格納状態(予定) 	
訓練実績/予定	○設備試運転の後、訓練実施の予定。	
訓練等から抽出された 改善実績/課題事項	○今後も課題など気づき事項を継続抽出する。	

空冷式GTG、地下軽油タンクの設備構成イメージ

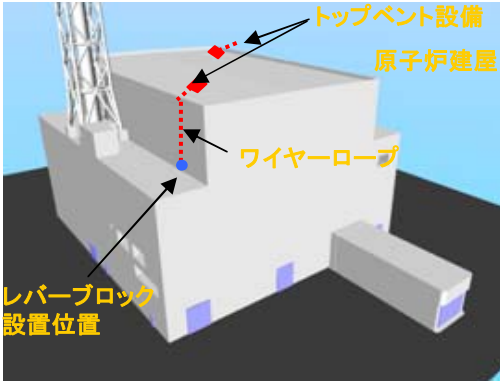

* 現状、空冷式GTGは2台(セット)配備する計画であるが、追加配備にも対応可能

柏崎刈羽原子力発電所7号機について現在講じている又は検討している対策

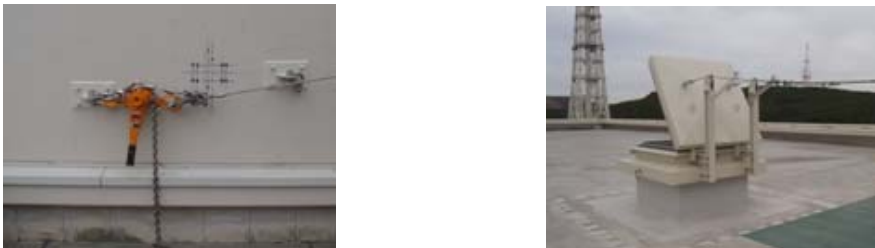
項目番号	11. 水素爆発防止	(1)R/Bトップベント
<p>設備関係の 対応状況/予定</p>	<p>○トップベント設備 ・設備数：原子炉建屋最上部の屋上に2箇所設置 ・開口寸法：500mm×500mm</p> <p>○必要機材 ・レバーブロック 2台 ※原子炉建屋屋上出入口付近に 配備済み</p>	
<p>運用手順の 整備状況/予定</p>	<p>○手順実施条件 ・海水系機能喪失及び全交流電源喪失後に原子炉燃料損傷、SFP燃料損傷が想定され支援組織が必要と判断した場合に、事象発生から8時間以内に原子炉建屋低層部屋上からトップベント設備を開放する。</p> <p>○手順内容 ・原子炉建屋低層部屋上に設置した開放設備にレバーブロックを設置し、原子炉建屋高層部屋上に設置してあるトップベント設備に繋がっているワイヤーロープを引っ張ることでトップベント設備を開放する。 (レバーブロックは原子炉建屋低層部屋上付近階段ロッカーに保管、使用時に設置)</p> <p>・開放することでトップベント設備より水素を大気へ放出する。</p>	
<p>訓練実績/予定</p>	<p>○訓練実施状況 ・平成23年11月18日に訓練を実施、手順書通りの対応が可能であることを確認。 ・訓練時には、レバーブロックを使用してトップベント設備が開放できることを確認。操作時間は1箇所 で約10分程度。トップベント設備は2箇所あり、移動時間を含めても30分程度で操作可能。</p>	
<p>訓練等から抽出された 改善実績/課題事項</p>	<p>・平成23年11月18日に訓練を実施したが、手順書通りの対応が可能であることを確認。 ・短時間で操作が可能であることが確認できたことから課題等は特になし。 ・今後、定期点検を行う毎に開放試験(外蓋のみ)を行い機能維持を図る。</p>	

柏崎刈羽原子力発電所7号機について現在講じている又は検討している対策

項目番号	11. 水素爆発防止	(2)原子炉格納容器冷却
設備関係の 対応状況/予定	<p>海水を水源とした消防車によるPCV冷却のため、以下の機材を配備した。</p> <p>○必要機材</p> <ul style="list-style-type: none"> ・消防車(A2級以上)1台 ※A2級性能とは ポンプ仕様 1.4MPa 1.4m³/min ・送水用ホース 20m 22本 消防車に積載 (20m×11本(予備1本)×2ルート) (K7取水路からK7 T/B南側連結送水口まで距離約190m。ホース10本使用。その他予備) ・消防車は仮置きヤード(T.P.+35m), 自衛消防センターに保管 	
運用手順の 整備状況/予定	<p>○実施内容(詳細は添付6. 2-11(2)(2/3), (3/3)参照)</p> <p>全交流電源喪失, 及び海水系機能喪失により, PCVの圧力, 温度が上昇する。このため, 外部水源を利用したD/W, S/Cのスプレィを行うことでPCVの圧力・温度上昇を抑える。</p> <ul style="list-style-type: none"> ・消防車を海水または防火水槽を水源として設置し, ホースをK7 T/B連結送水口(距離: 海水水源の場合約190m)まで延長し接続する。 ・R/B内においてFP-MUWC連絡ラインを通じてRHR系に水を供給する。 ・RHR系のD/Wスプレィ及びS/Cスプレィの電動弁を現場にて手動開し, スプレィを実施する。 ・電動弁の現場手動操作は, 定検時等運転員は行っており特別な操作ではないため, 実施は十分に可能。 <p>○運用手順については「緊急時臨機応変対応ガイド」にて制定済み。</p>	
訓練実績/予定	<p>○訓練実施状況</p> <p>消防車及びホースの敷設については, 以下の通り実施した。</p> <ul style="list-style-type: none"> ・緊急安全対策訓練(4回)を以下のとおり実施した。 平成23年4月11日:1プラント(K1)を対象。 平成23年4月20日:複数プラント(4プラント(K1, K2, K5, K6))を対象。 平成23年4月28日:全号機を対象。 平成23年5月25日:夜間訓練を実施。 ・複数プラントでの訓練では情報の混乱を避けるため, プラント情報, 対策の進捗管理などは主にユニット所長2人が行い, 所長が全体を統括管理するよう役割分担し, 訓練実施。 ・今年度の緊急時演習(総合訓練)にあわせて電源機能等喪失時訓練(津波想定)を実施する予定。 	
訓練等から抽出された 改善実績/課題事項	<p>○訓練実施状況</p> <p>平成23年4月11日, 20日, 28日及び5月25日の訓練において手順書通りの対応が可能であることを確認した。</p>	

11. 水素爆発防止

(2) 原子炉格納容器冷却

K-7

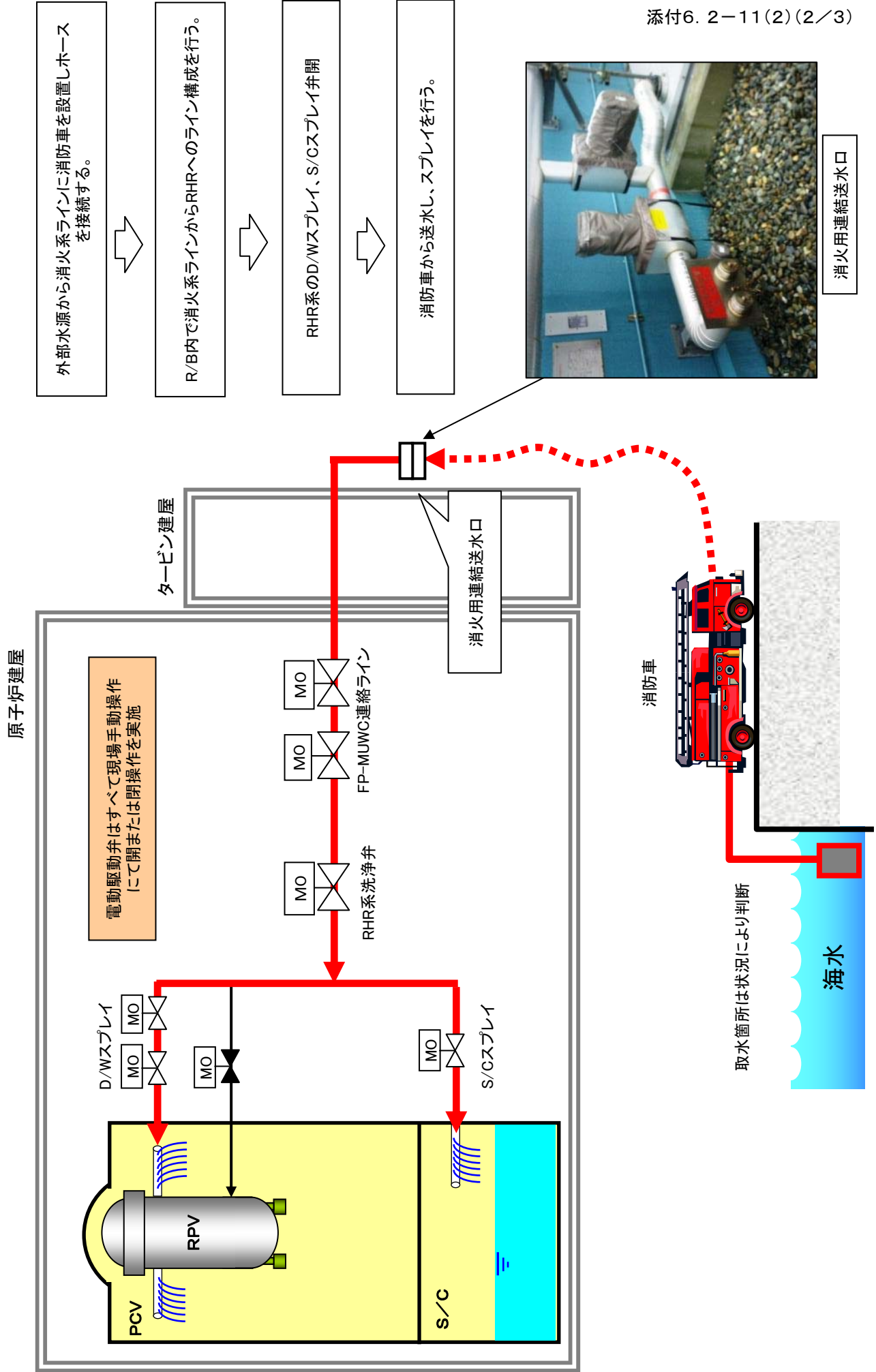



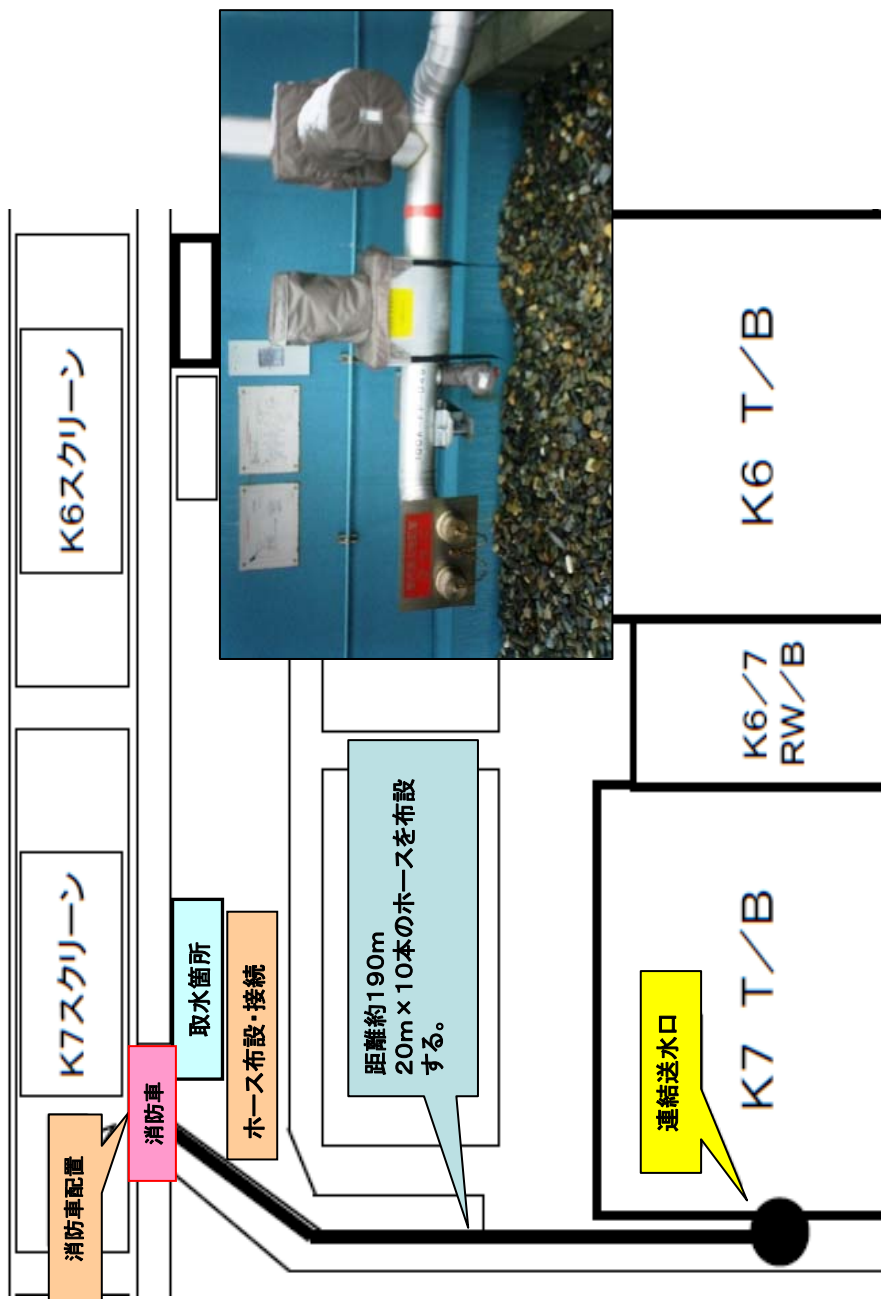

11. 水素爆発防止

(2) PCV冷却

K-7

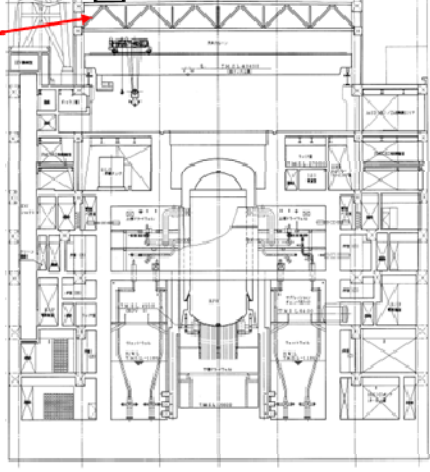

柏崎刈羽原子力発電所7号機について現在講じている又は検討している対策

項目番号	11. 水素爆発防止	(3)水素センサーの設置
設備関係の 対応状況/予定	<p>○設備, 資機材の数, スペックとその根拠 水素の爆発限界4vol%を測定可能な水素検出器2台, 指示計1台を設置(水素は上層部に早い速度で滞留することから1台でも検出可能であるが冗長化を図り2台)</p> <p>○改造, 補強等工事内容と実施の根拠 福島第一原子力発電所での水素爆発の教訓から, 水素爆発対策の強化としてR/Bトップベントを設置し, 海水系機能喪失及び全交流電源喪失後8時間以内にR/Bトップベント設備を開することで, 水素爆発限界まで水素をためない対策を実施した。 その際に水素が滞留しやすいR/B 4Fトップベント設備の天井付近の水素濃度を確認できるよう水素検出器を設置した。 なお, 手順で速やかにR/Bトップベントを実施すること, 水素濃度確認は指示計で確認が可能であることから警報は設けない。</p> <p>○設置箇所 ・水素検出器 R/B 4Fトップベント設備付近 ・水素指示計 C/B 2F中央制御室</p> <div style="display: flex; justify-content: space-around; align-items: center;"> <div style="text-align: center;"> <p>建屋内水素検出器の設置</p>  </div> <div style="text-align: center;"> <p>水素検出器</p>  </div> <div style="text-align: center;"> <p>原子炉建屋 R/B 4Fトップベント設備の設置</p>  </div> </div> <div style="display: flex; justify-content: space-around; align-items: center; margin-top: 20px;"> <div style="text-align: center;"> <p>中央制御室</p>  <p>水素指示計</p> </div> </div>	

柏崎刈羽原子力発電所7号機について現在講じている又は検討している対策

項目番号	12. 計測・監視機器	(1) SFP水位計設置
設備関係の 対応状況/予定	<p>○設備, 資機材の数, スペックとその根拠 水位監視用として使用済燃料ラック上端から1m間隔(-1m~+6m, 気中)で計測出来る温度計(9点)(添付6. 2-12(1)(2/3)参照)を設置し, 仮設デジタルレコーダで監視。</p> <p>○改造, 補強等工事内容と実施の根拠 福島第一原子力発電所でのSFP水位低下時に水位が監視不可であった教訓から, SFPの監視強化としてSFPに温度計を設置し水位を監視する設備を設置した。 また, 本件については, IAEA日本国政府報告書にも対策について記載されている。</p> <p>○設置/保管箇所(設置場所については(添付6. 2-12(1)(3/3))参照) ・温度計 SFP内設置 熱電対のため電源は不要 ・デジタルレコーダ 中央制御室保管 計器内蔵電池にて7時間動作可能</p>	
運用手順の 整備状況/予定	<p>○実施内容 ・全交流電源喪失後, SFPLレベルの監視強化をするため, 中央制御室のSFP温度ケーブル端子台からデジタルレコーダ間への信号線接続を実施する。</p> <p>・運用手順については現在作成中</p>	
訓練実績/予定	<p>○訓練予定 平成24年3月までに訓練を実施予定。</p>	
訓練等から抽出された 改善実績/課題事項	<p>○今後、訓練等において改善事項、課題などの抽出を継続的に行う。</p>	

SFP水位計設置レベル相関図

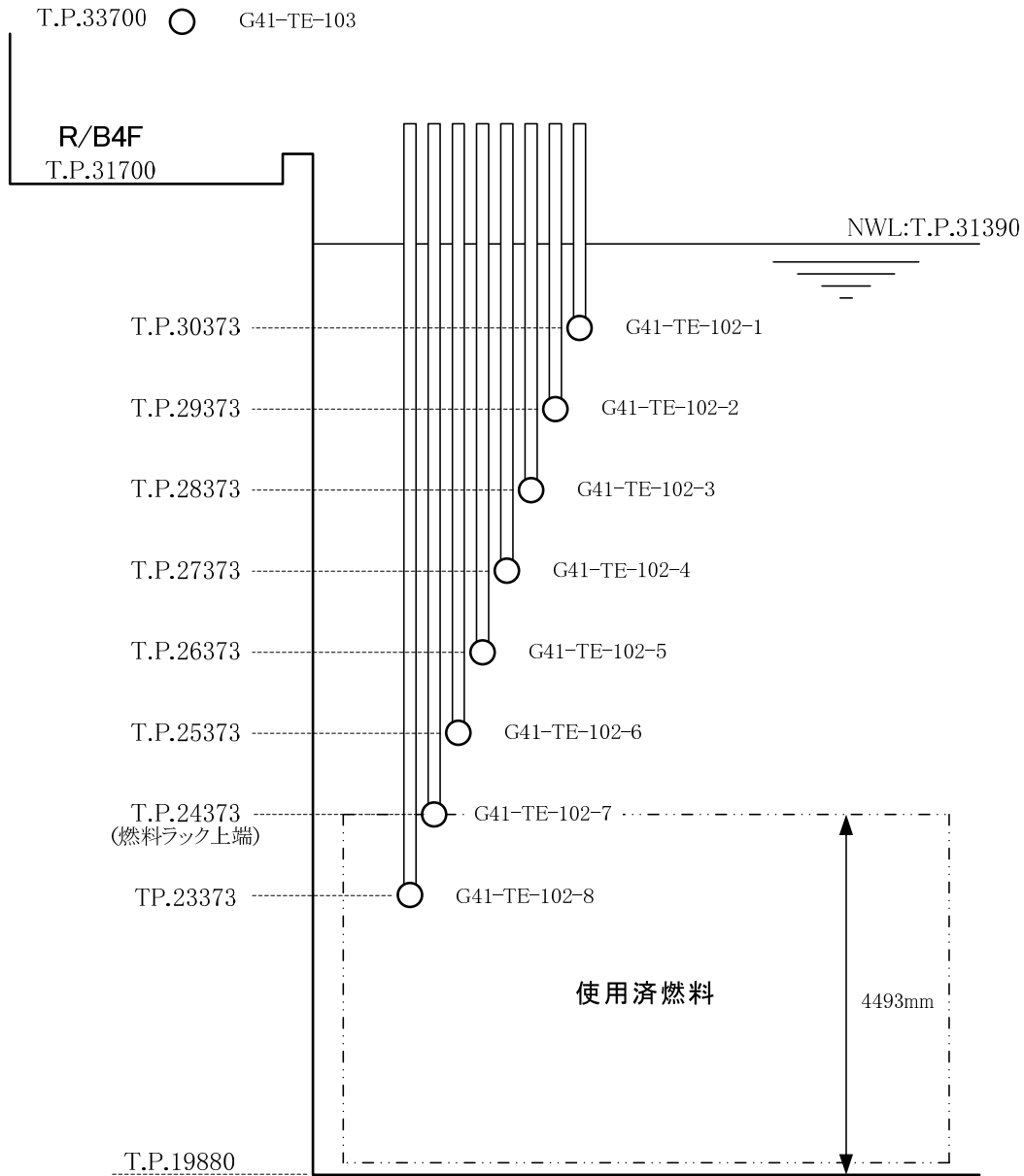

SFP水位計 配置図

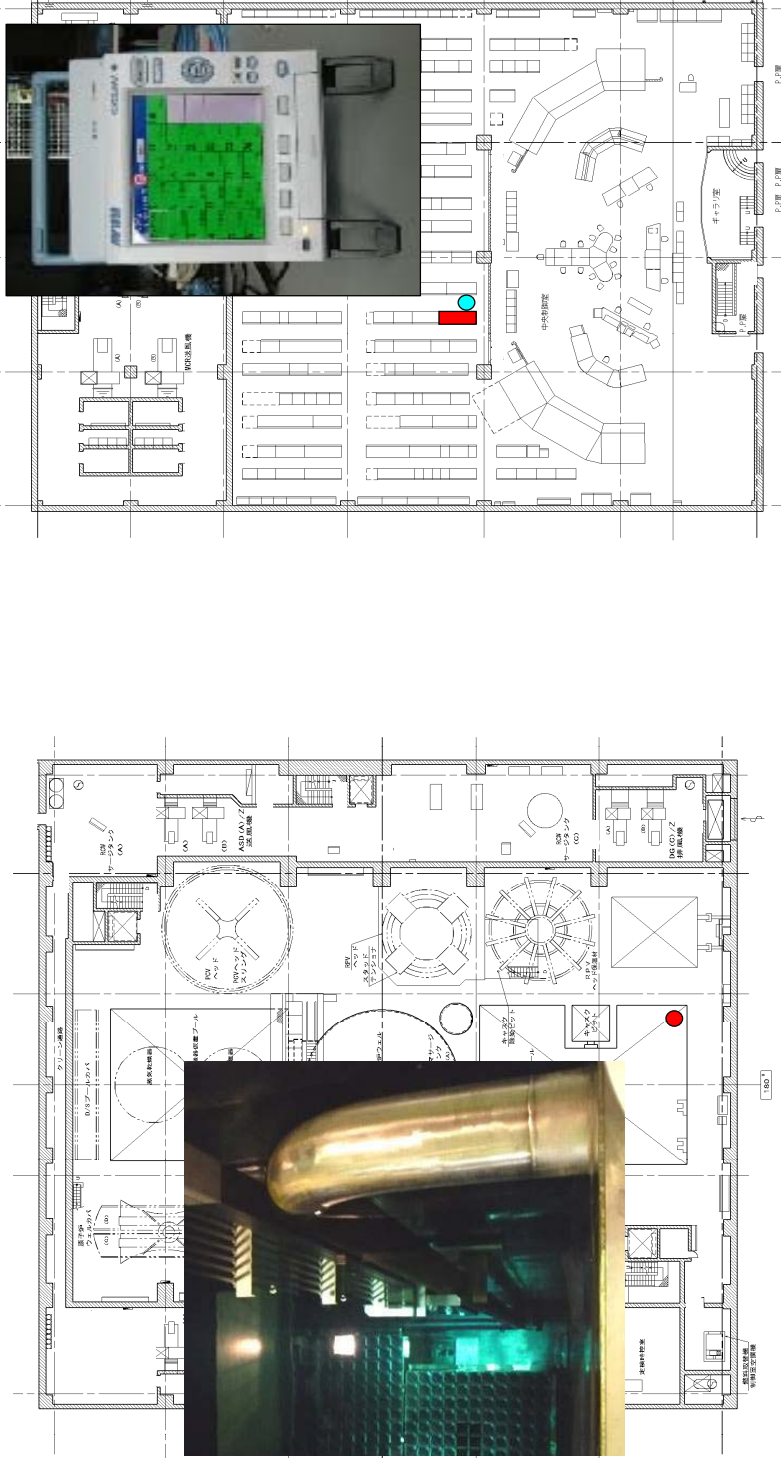

原子炉建屋 地上4階

コントロール建屋 地上2階 (中央制御室)

- 凡例
- SFP水位計
 - 信号ケーブル取り出し盤
 - デジタルレコーダ

柏崎刈羽原子力発電所7号機について現在講じている又は検討している対策

項目番号	12. 計測・監視機器	(2)SFP監視カメラ設置
<p>設備関係の 対応状況/予定</p>	<p>○設備, 資機材の数, スペックとその根拠 ・SFP専用監視カメラ1台, 遠隔操作器1台(中央制御室から遠隔操作により, SFPの状態を監視できる専用カメラを設置) ○改造, 補強等工事内容と実施の根拠 ・福島第一原子力発電所でのSFP水位低下時に水位が監視不可であった教訓から, SFPの監視強化としてSFP専用監視カメラを設置した。 また, 本件については, IAEA日本国政府報告書にも対策について記載されている。 ○設置/保管箇所(設置場所については下図参照) ・SFP専用監視カメラ R/B 中4F設置 ・SFP専用監視カメラ操作器 C/B 2F中央制御室に保管 ・信号ケーブル C/B 2F中央制御室に保管</p>	
<p>運用手順の 整備状況/予定</p>	<p>○実施内容(運用手順については現在作成中) ・全交流電源喪失後, SFPレベルの監視強化をするためSFP監視用カメラを接続する。 ・SFP専用監視カメラ操作器およびSFP専用監視カメラ電源は, 電源車からの電源供給より確保。 ・中央制御室の既設ITVモニタにカメラ映像信号を接続する。</p> <p style="text-align: center;">コントロール建屋 地上2階 (中央制御室)</p> <div style="display: flex; justify-content: space-around;">    </div> <p style="text-align: right;">凡例 ● SFP監視カメラ ■ 監視用ITV</p> <p style="text-align: center;">SFP監視用カメラ 配置図</p> <div style="display: flex; justify-content: space-around;">   </div> <p style="text-align: center;">原子炉建屋 地上4階</p>	
<p>訓練実績/予定</p>	<p>○訓練予定 平成24年3月までに訓練を実施予定。</p>	
<p>訓練等から抽出された 改善実績/課題事項</p>	<p>○今後、訓練等において改善事項、課題などの抽出を継続的に行う。</p>	

柏崎刈羽原子力発電所7号機について現在講じている又は検討している対策

項目番号	12. 計測・監視機器	(3) 中央制御室監視計器の電源確保
設備関係の 対応状況/予定	○設備対応はなし。手順を追加し既存の設備を有効利用する。	
運用手順の 整備状況/予定	<p>○実施内容（詳細は添付6. 2-12(3)(2/2)参照） 中央制御室での主要パラメータ計器は現場から中央制御室制御盤の表示器まで直流125Vにて制御されており、既設の区分Ⅰ～Ⅳの4系統独立した直流125V蓄電池から監視計器に電源を供給している。</p> <p>(a)全交流電源喪失から1時間後、区分Ⅰ蓄電池の不要な直流電源を負荷カットし、主要パラメータの監視電源の延命処置を実施する。区分Ⅰの125V蓄電池はRCICにも電源を供給するが、負荷カットを実施することにより電源車等による電源が確保されるまでの間、RCIC系統と監視装置の双方に電源供給が可能。</p> <p>(b)区分のⅡ～Ⅳの3系統についても中央制御室監視計器の多重監視・多様性を確保するため直流電源の負荷抑制を行う。</p> <p>監視可能計器 原子炉水位 原子炉圧力 D/W圧力 S/C圧力 S/P水温度 格納容器内雰囲気放射線モニタ 放射線モニタ</p> <p>○運用手順は「津波アクシデントマネジメントの手引き」にて制定済み</p>	
訓練実績/予定	○電源負荷抑制などは通常操作であるため、特に訓練を行う必要は無い。	
訓練等から抽出された 改善実績/課題事項	○日頃の運転操作の中での気づき事項等から、今後も改善事項、課題などの抽出を継続的に行う。	

12. 計測・監視機器

(3) 中央制御室監視計器の電源確保

K-7



作業完了目標時間

津波襲来後 3時間以内
(時間については今後見直し予定)

区分Ⅰの蓄電池にてRCIC運転及び監視計器の電源供給は8時間可能であるが、バックアップとしてRCICの電源を供給しない区分Ⅱ～Ⅳの蓄電池の不要な負荷を切り離して中央制御室監視計器の多様性を確保する。

電源復旧

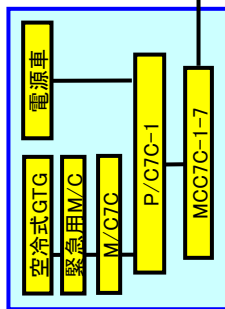

現場

中央制御室

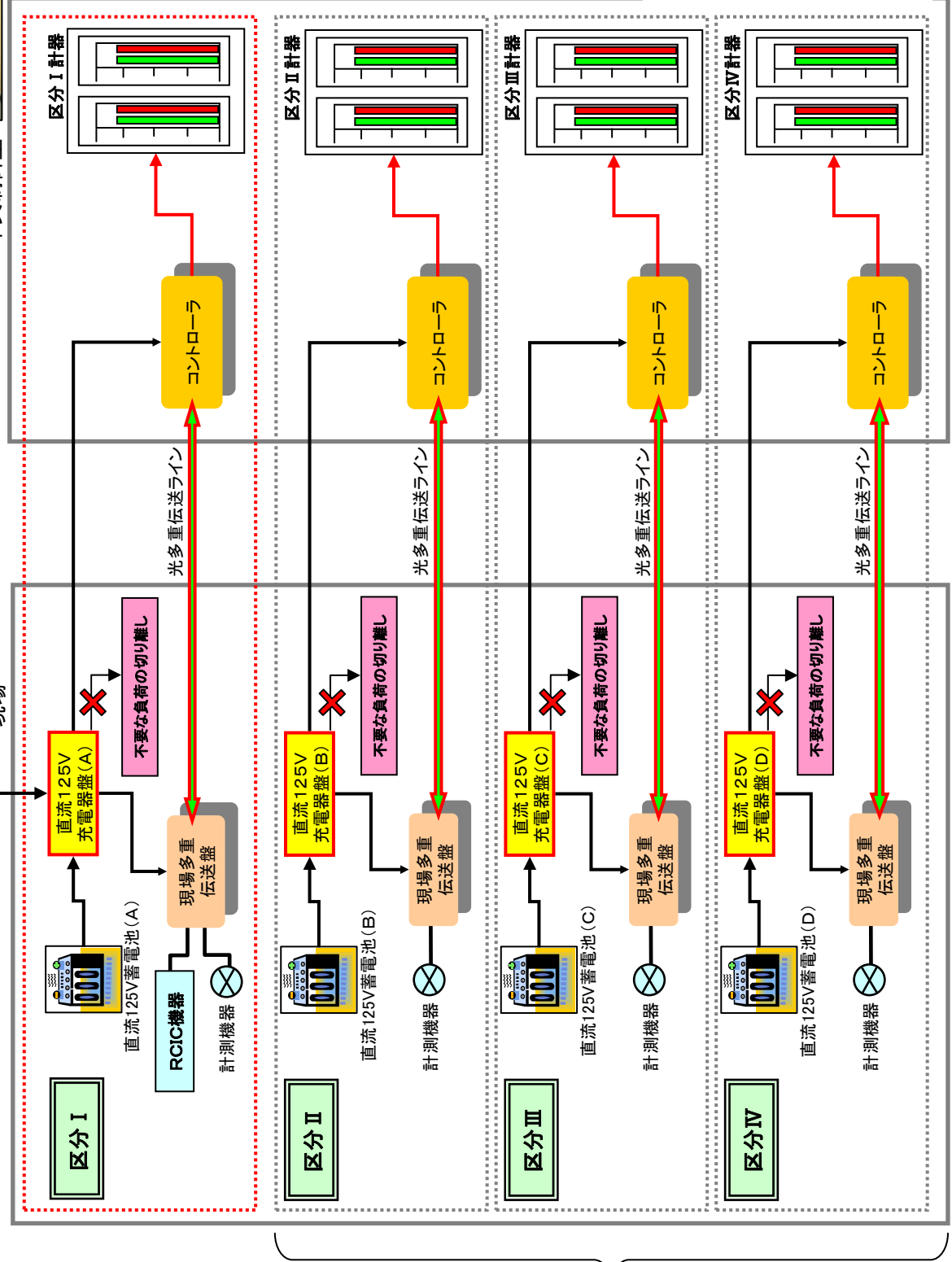

4系統独立した
直流電源設備

区分Ⅱ～Ⅳの蓄電池の不要な負荷の切り離しを行うことにより蓄電池の延命を行うとともに多重監視を可能とする

柏崎刈羽原子力発電所7号機について現在講じている又は検討している対策

項目番号	12. 計測・監視機器	(4) デジタルレコーダ遠隔監視システムの設置
設備関係の 対応状況/予定	<p>○設備, 資機材の数, スペックとその根拠</p> <ul style="list-style-type: none"> ・地震及び電源喪失により, プロセス計算機が機能喪失した場合に, その一機能である緊急時対応情報表示システム機能も喪失し免震重要棟でプラントの監視パラメータの確認ができなくなることから, ネットワーク伝送機能を持つデジタルレコーダと構内共用LAN(添付6. 2-12(4)(2/4))を利用して伝送することによりプラントパラメータ監視(添付6. 2-12(4)(3/4))の補完を行う。デジタルレコーダはプラントパラメータの各種信号に適合しており, 伝送された信号をパソコンにて監視可能である。 ・資機材については以下のとおり。 <ul style="list-style-type: none"> デジタルレコーダ 2台 (中央制御室及びA系非常用電気品室) 監視用パソコン 2台 (中央制御室及び免震重要棟) 仮設信号ケーブル 1式 (中央制御室及びA系非常用電気品室) <p>○改造, 補強等工事内容と実施の根拠</p> <ul style="list-style-type: none"> ・既設の計器の信号を利用することから特になし。 <p>○保管箇所(設置箇所については添付6. 2-12(4)(4/4)参照)</p> <ul style="list-style-type: none"> ・デジタルレコーダ、仮設信号ケーブル(中央制御室) ・監視用パソコン(中央制御室及び免震重要棟) 	
運用手順の 整備状況/予定	<p>○実施内容</p> <ul style="list-style-type: none"> ・電源は, 電源車からの電源供給より確保されていることを確認。 ・中央制御室及びA系非常用電気品室にて主要パラメータ計器より, 仮設信号ケーブルでデジタルレコーダへ接続し, 主要パラメータを確認する。 ・デジタルレコーダを構内共用LANへ接続することで, 中央制御室及び緊急対策本部での監視も可能となる。 	
訓練実績/予定	<p>○訓練予定</p> <p>平成24年3月までに訓練を実施予定。</p>	
訓練等から抽出された 改善実績/課題事項	<p>○今後、訓練等において改善事項、課題などの抽出を継続的に行う。</p>	

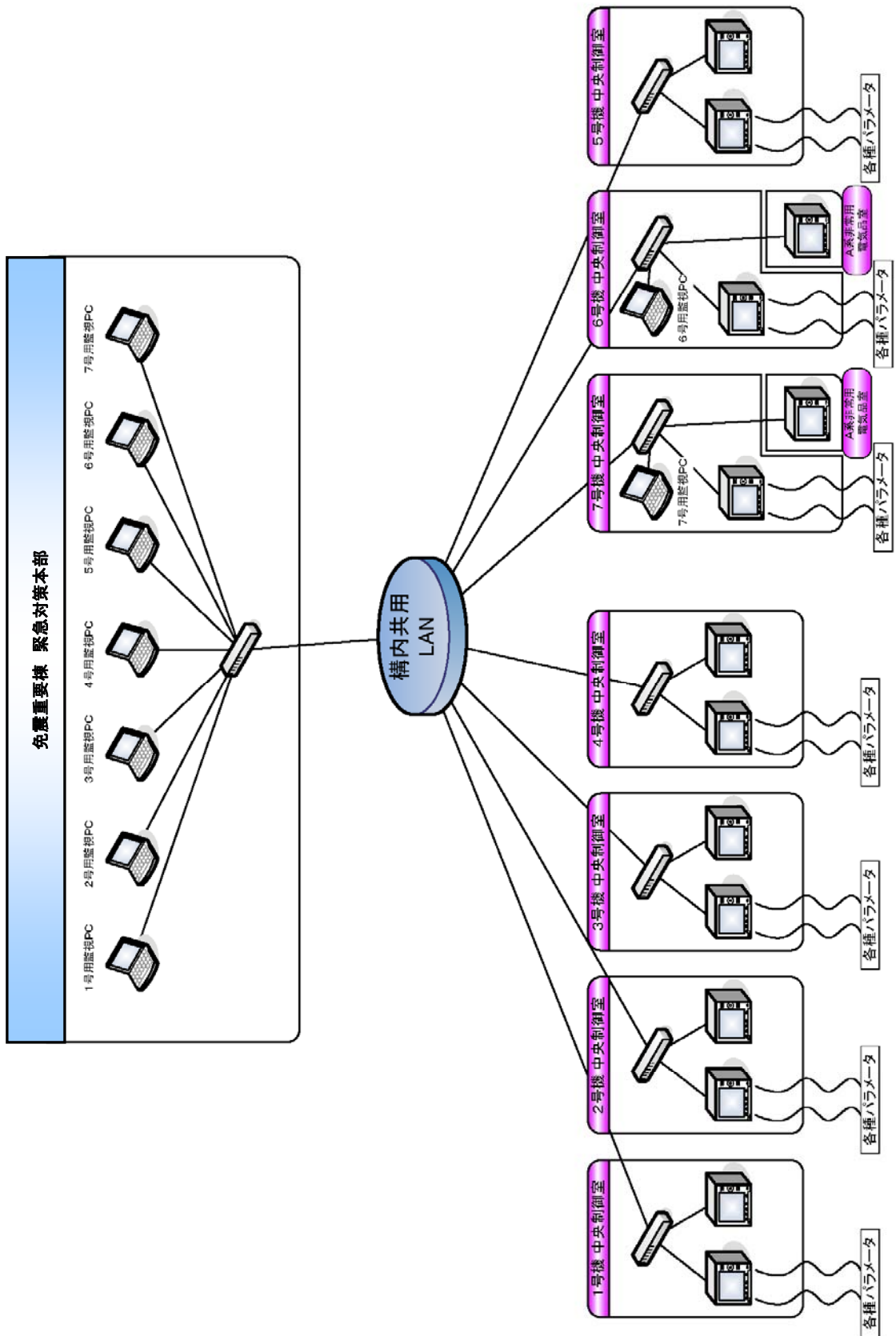

デジタルレコーダ遠隔監視システム 構成図

デジタルレコーダ遠隔監視システム 測定点リスト

	計器名称	測定範囲	信号取出PNL
1-1	RPV温度(給水ノズルN4Bセーフエンド温度)	0~300°C	H11-P614
1-2	RPV温度(RPV下鏡下部温度)	0~300°C	H11-P614
1-3	上部D/W内雰囲気温度	0~300°C	H11-P657
1-4	非常用ガス処理系排ガス放射線モニタ(IC)A	$3.6 \times 10^{-13} \sim 3.6 \times 10^{-6}$ A	H11-P600
1-5	格納容器内雰囲気放射線モニタA(ドライウエル)	$10^{-2} \sim 10^5$ SV/h	H11-P638-1
1-6	格納容器内雰囲気放射線モニタA(サブプレッションチェンバ)	$10^{-2} \sim 10^5$ SV/h	H11-P638-1
1-7	RPV注水(RHR(A)注入配管)流量	0~150m ³ /h	H11-P657
1-8	下部D/W注水流量	0~100m ³ /h	H11-P657
1-9	S/P水位	-6~11m	H11-P657
1-10	復水貯蔵槽水位	0~17m	H11-P614
1-11	使用済燃料プール温度(燃料ラック上端+6000mm)	0~100°C	H11-P614
1-12	使用済燃料プール温度(燃料ラック上端+5000mm)	0~100°C	H11-P614
1-13	使用済燃料プール温度(燃料ラック上端+4000mm)	0~100°C	H11-P614
1-14	使用済燃料プール温度(燃料ラック上端+3000mm)	0~100°C	H11-P614
1-15	使用済燃料プール温度(燃料ラック上端+2000mm)	0~100°C	H11-P614
1-16	使用済燃料プール温度(燃料ラック上端+1000mm)	0~100°C	H11-P614
1-17	使用済燃料プール温度(燃料ラック上端)	0~100°C	H11-P614
1-18	使用済燃料プール温度(燃料ラック上端-1000mm)	0~100°C	H11-P614
1-19	使用済燃料プールエリア雰囲気温度	0~100°C	H11-P614
1-20	D/W圧力	0~1000kPa abs	H11-P657
1-21	S/C圧力	0~980.7kPa abs	H11-P657
2-1	原子炉水位(広帯域)	-3200~3500mm	H23-P001A-1
2-2	原子炉水位(燃料域)	-4000~1300mm	H23-P001A-1
2-3	原子炉圧力	0~10.0MPa	H23-P001A-1
2-4	原子炉圧力(RCICタービン入口圧力)	0~10MPa	H23-P001A-3
2-5	使用済燃料プール温度	0~100°C	H23-P001A-9
2-6	S/P水位	-550~55cm	H23-P001A-9
2-7	D/W圧力	0~500kPa abs	H23-P001A-9
2-8	S/C圧力	0~500kPa abs	H23-P001A-9
2-9	サブプレッションプール水温度(85° 上部)	0~150°C	H23-P001A-9
2-10	サブプレッションプール水温度(85° 下部)	0~150°C	H23-P001A-9

デジタルレコーダ遠隔監視システム 配置図

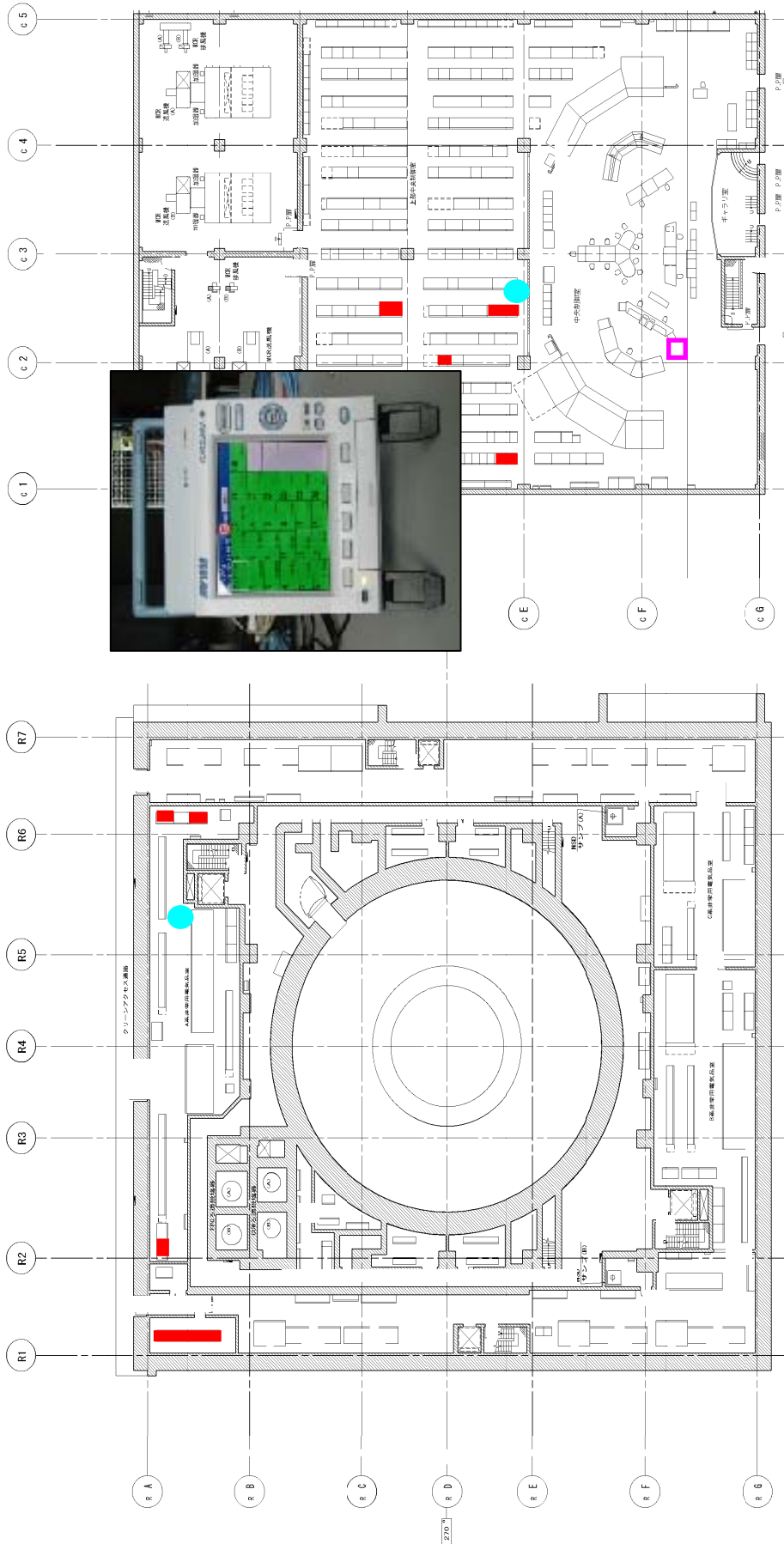

凡例

- デジタルレコーダ
- パラメータ採取対象制御盤
- 監視用PC(中央制御室用)

原子炉建屋 地下1階

コントロール建屋2階(中央制御室)

柏崎刈羽原子力発電所7号機について現在講じている又は検討している対策

項目番号	13. 緊急時体制強化	(1) 緊急時対策本部環境改善
設備関係の 対応状況/予定	<p>緊急時対策本部となる免震重要棟内の汚染，線量上昇抑制対策</p> <p>【配備済み】</p> <ul style="list-style-type: none"> ○室内ヨウ素，ダスト流入抑制 ・局所排風機 6台 ・室内汚染拡大防止用粘着マット 240枚 <div style="display: flex; justify-content: space-around; align-items: center;"> <div style="text-align: center;">  <p>局所排風機</p> </div> <div style="text-align: center;">  <p>粘着マット</p> </div> </div> <p>【完了】</p> <ul style="list-style-type: none"> ・自動扉気密化(止水対策で実施)(添付6. 2-13(1)(2/3)イメージ図①) <p>【平成24年度完了予定】</p> <ul style="list-style-type: none"> ○室内ヨウ素，ダスト流入抑制 ・免震重要棟に接続する脱衣所設置(添付6. 2-13(1)(2/3)イメージ図②) ・復旧作業員の更衣休憩所設置(添付6. 2-13(1)(3/3)イメージ図) ・空調正圧化(ドア開閉時のダスト流入抑制) ○外部被ばく線量抑制 ・窓遮へい設置(添付6. 2-13(1)(2/3)イメージ図③) ○室内汚染の拡大防止 ・空調室区画設置(フィルタ交換時の汚染拡大抑制)(添付6. 2-13(1)(2/3)イメージ図④) ・カーペット張り替え(室内汚染蓄積抑制)(添付6. 2-13(1)(2/3)イメージ図⑤) ・WBC装置区画壁設置(機器汚染抑制)(添付6. 2-13(1)(2/3)イメージ図⑥) <p style="text-align: center;">※イメージ図は、検討案であり、完了状態を示すものではない。</p>	
運用手順の 整備状況/予定	○運用手順が必要な項目なし。	
訓練実績/予定	○機材による対策のため訓練項目なし。	
訓練等から抽出された 改善実績/課題事項	○課題事項は抽出されていないが、今後も課題など気づき事項を継続抽出する。	

免震重要棟 1階

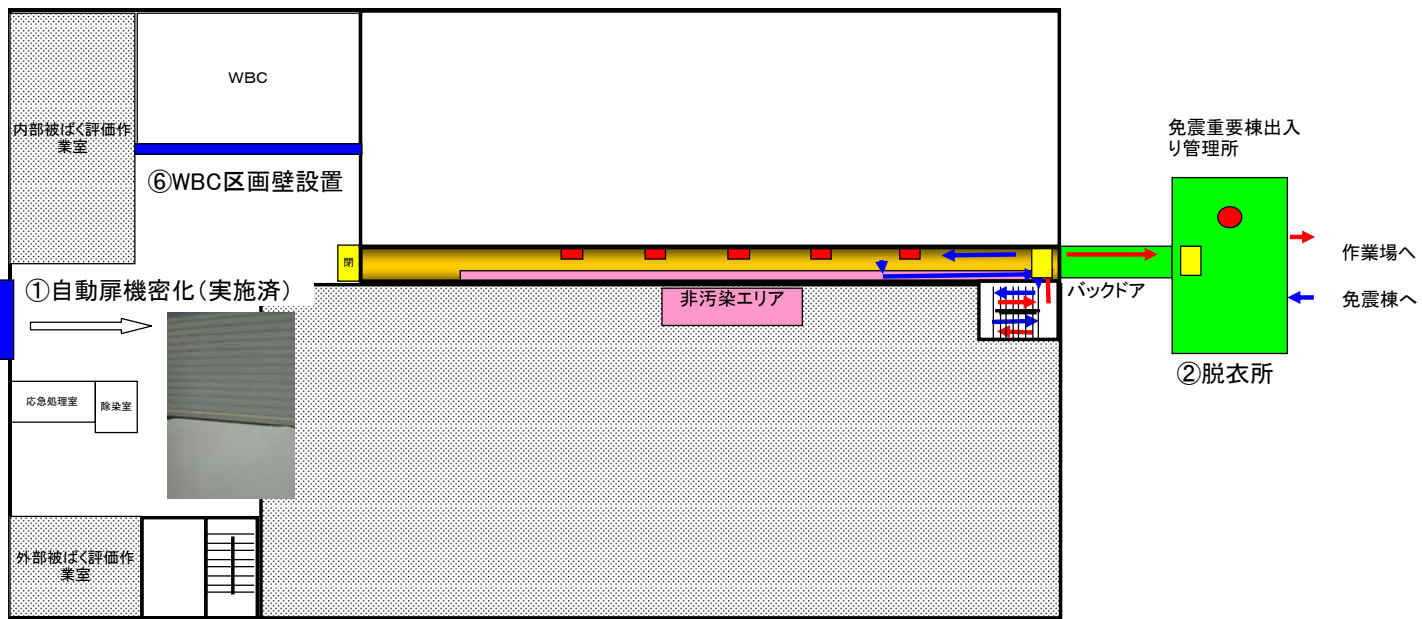

免震重要棟 2階

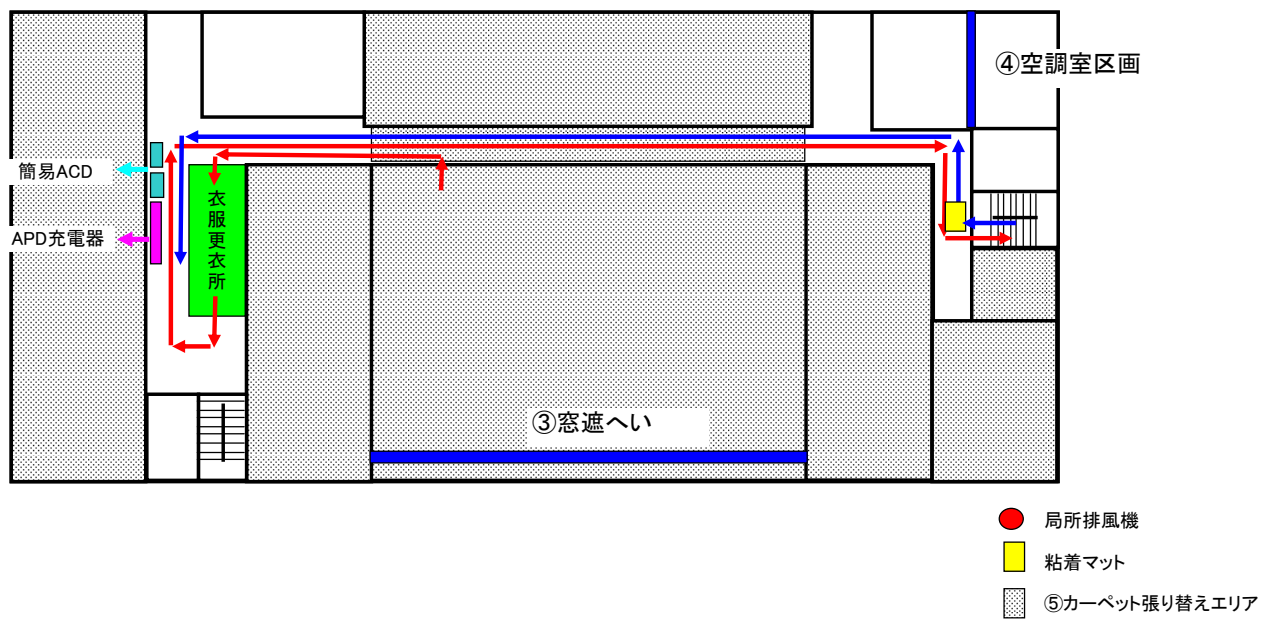

復旧作業者の更衣休憩所(設置例)

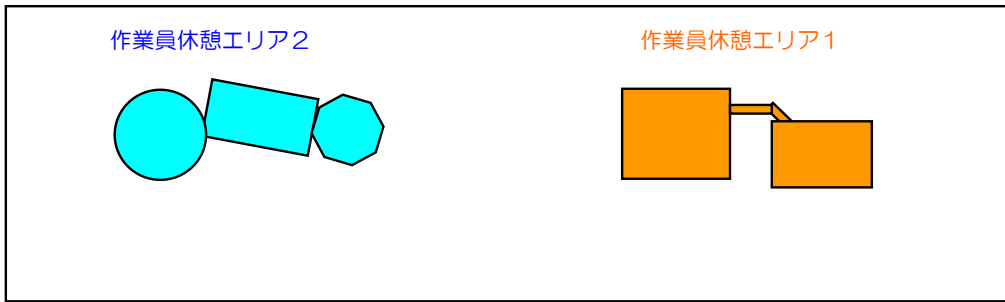

作業員休憩エリア1

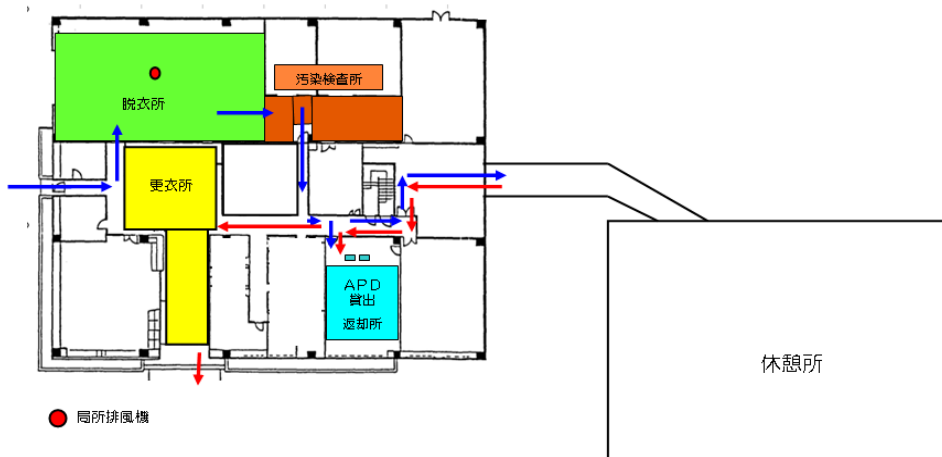

作業員休憩エリア2

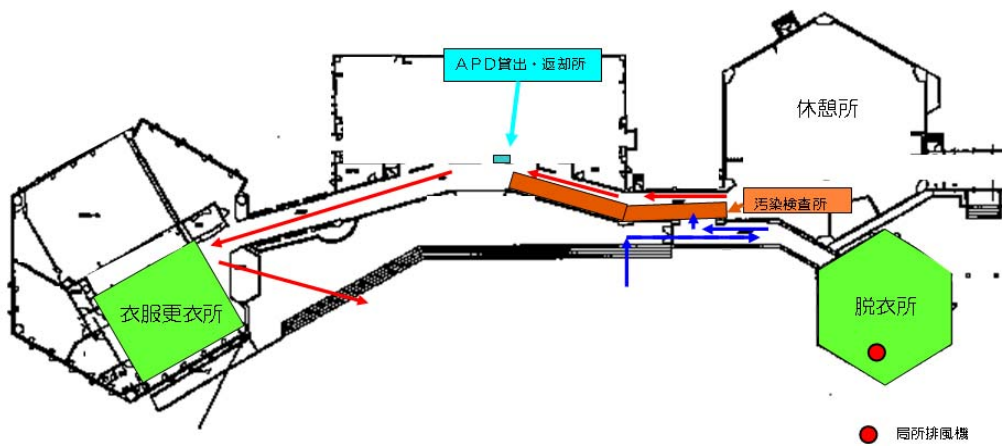

柏崎刈羽原子力発電所7号機について現在講じている又は検討している対策

項目番号	13. 緊急時体制強化	(2)中央制御室環境改善
設備関係の 対応状況/予定	<p>○必要機材</p> <ul style="list-style-type: none"> ・電源車（詳細は添付6. 2-2(1)(1/6)参照） ・その他設備は常設設備を使用 	
運用手順の 整備状況/予定	<p>○実施内容（詳細は添付6. 2-13(2)(2/2)参照）</p> <p>中央制御室空調全停による中央制御室の作業環境を確保するため、中央制御室の空調再循環運転を実施する。</p> <ul style="list-style-type: none"> ・中央制御室空調再循環運転のライン構成を実施する。 ・中央制御室空調の電源を電源車より確保後、再循環運転を実施する。 ・CO2濃度の推移を確認し、必要に応じ外気取り入れを行う。 <p>○運用手順は「津波アクシデントマネジメントの手引き」にて制定済み。</p>	
訓練実績/予定	<p>○電源確保以外の操作は通常操作であり、十分に習熟している。</p>	
訓練等から抽出された 改善実績/課題事項	<p>○日頃の作業の中での気づき事項等から、今後も改善事項、課題などの抽出を継続的に行う。</p>	

13. 緊急時体制強化

(2) 中央制御室環境改善

K-7

・中央制御室の作業環境を確保するため、中央制御室の空調再循環運転を実施する。

作業完了目標時間

津波襲来後 12時間以内

(時間については今後原直し予定)

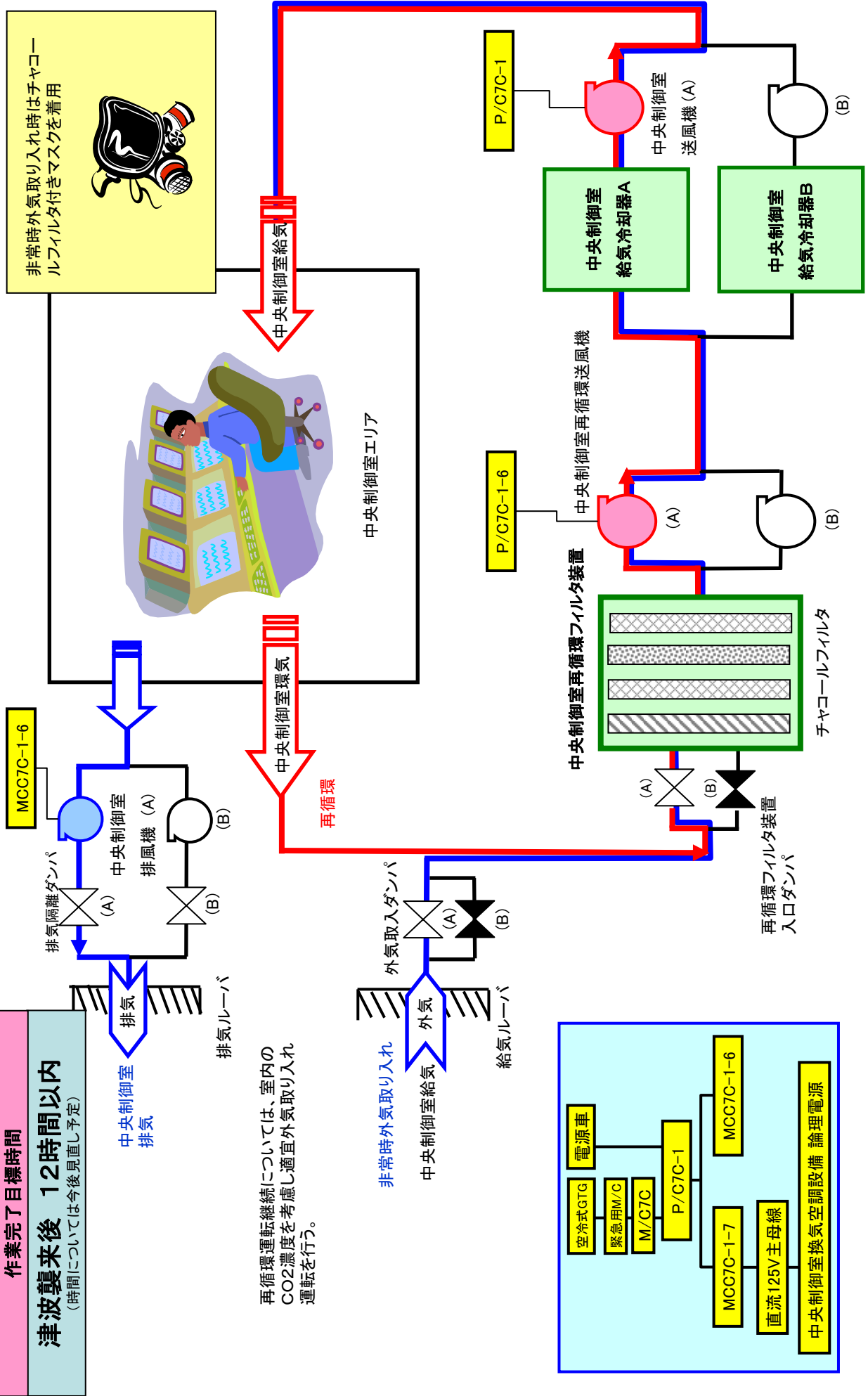

再循環運転継続については、室内のCO2濃度を考慮し適宜外気取り入れ運転を行う。

柏崎刈羽原子力発電所7号機について現在講じている又は検討している対策

項目番号	13. 緊急時体制強化	(3)通信環境改善
設備関係の 対応状況/予定	<p>○必要機材</p> <p>(1)PHS交換機の電源増強を行う。(7号機は平成24年3月実施予定で手配済)</p> <p>(2)可搬型PHSアンテナを配備する。(1~7号機 共用で7台, 平成24年2月配備予定で手配済)</p> <p>(3)ページング装置の電源増強を行う。(平成23年11月対応済)</p> <p>(4)移動無線機を6・7号機共用で車両用1台・携帯用1台, 設置済。</p> <p>(5)ページングスピーカーを津波の影響を受けない高所に新設する。(ケーブルルート調査中)</p>	
運用手順の 整備状況/予定	<p>○実施内容</p> <p>(1)PHS交換機専用の蓄電池は常時充電しており, 全交流電源喪失時には自動的に蓄電池供給へ切り替わるため, 回線切替操作等, 特別な操作は必要とせずに通常の通話手段が確保できる。</p> <p>(2)可搬型PHSアンテナは①PHSアンテナ②固定電話③通信機器④可搬形非常用発電機⑤通信ケーブルの5つを1セットとし, 発電所構内に7セットを常時配備する。緊急時は所員が運搬・設置することでPHS並びに固定電話による通話手段を確保する。電源は可搬型非常用発電機にて供給する。伝送路は交換機と異なる高速IPネットワークにて構築し, 免震重要棟から延長する。</p> <p>(3)ページング用蓄電池は常時充電しており, 全交流電源喪失時には自動的に蓄電池供給へ切り替わるため, 非常時に回線切替操作等, 特別な操作は必要とせずに通話・拡声手段が確保できる。運用手順は不要。</p> <p>(4)通常時も運用しているため非常時に回線切替操作等, 特別な操作は必要とせずに通話手段が確保できる。</p> <p>(5)通常時も運用しているため非常時に回線切替操作等, 特別な操作は必要とせずに, 屋外へ避難誘導の拡声が確保できる。</p>	
訓練実績/予定	<p>○訓練実績</p> <p>(1)蓄電池の機能維持のため, 定期点検を実施する。</p> <p>(2)設備の配備が終わり次第, 動作確認を実施するとともに, 操作・設営訓練を実施する。</p> <p>(3)蓄電池の機能維持のため, 定期点検を実施する。</p> <p>(4)平成23年4月28日, 全号機訓練を実施済。</p> <p>(5)通常時も運用しているため, 訓練不要とする。 ページング設備については, 定期的に点検を実施している。</p>	
訓練等から抽出された 改善実績/課題事項	<p>○改善実績/課題事項</p> <p>(1)なし</p> <p>(2)設備の配備が終わり次第, 操作・設営訓練を実施する。</p> <p>(3)なし</p> <p>(4)電波の届かないエリアがあるため, 早急に正確な不感エリアを把握し対策を講じる。</p> <p>(5)なし</p>	

13. 緊急時体制強化(3)通信環境改善 K7 PHS交換機・パージング装置電源増強 イメージ図

■ PHS交換機の電源増強について

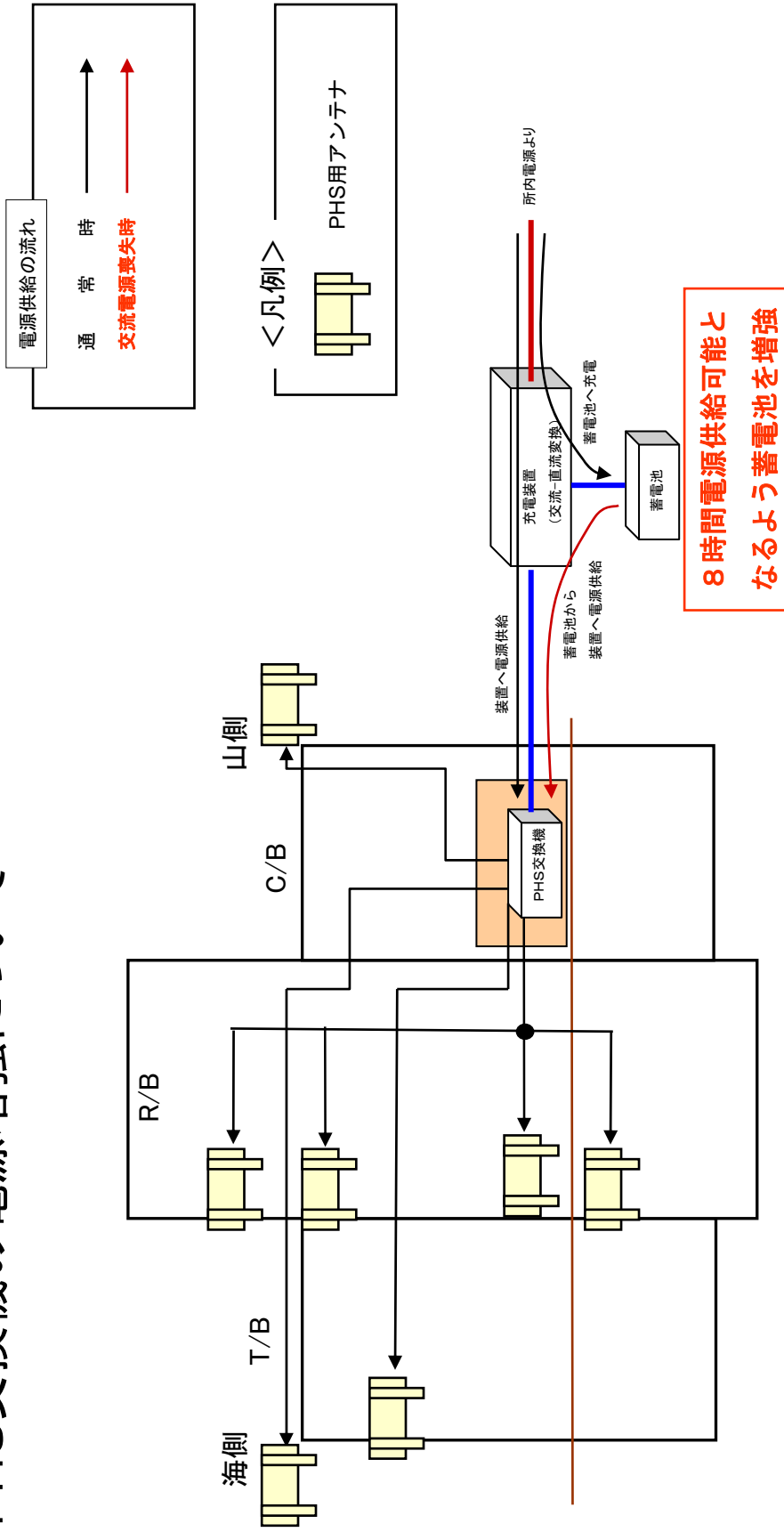

13. 緊急時体制強化(3)通信環境改善 K7 可搬型PHSアンテナ イメージ図

■可搬型PHSアンテナの構成について

- ・可搬型PHSアンテナについては、交換機の伝送ルートとは別の高速IPネットワークにて構築をおこない、IP網でPHSアンテナを免震重要棟から延長できるように構成する。
- ・既設光ジャンクションBOXより光コネクタにて回線を構築できるようにする。
- ・装置の配備台数については、7台とする。(各号機1台ずつ)

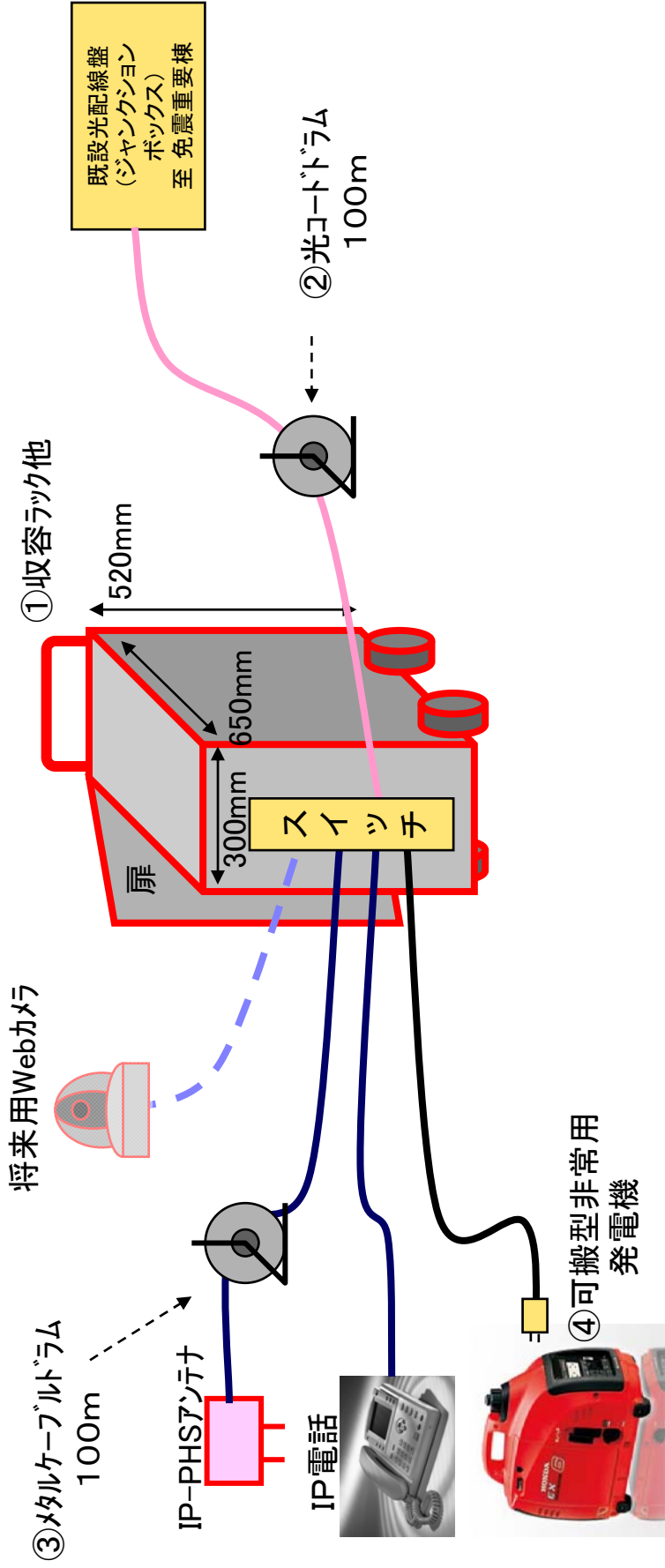

13. 緊急時体制強化(3)通信環境改善 K7 PHS交換機・ページング装置電源増強 イメージ図

■ ページング装置の電源増強・ページング新設について

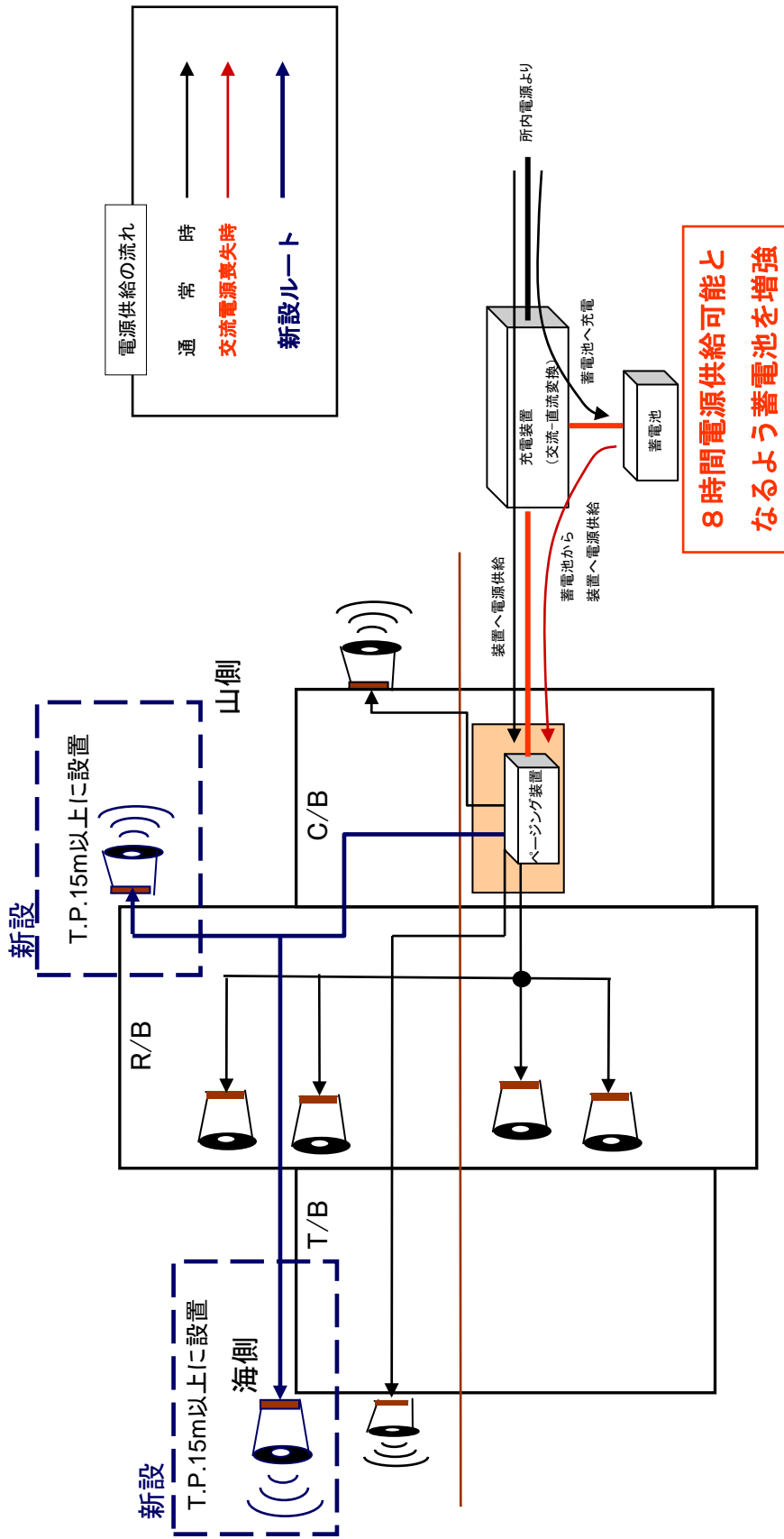

13. 緊急時体制強化(3)通信環境改善 K7 移動無線 イメージ図

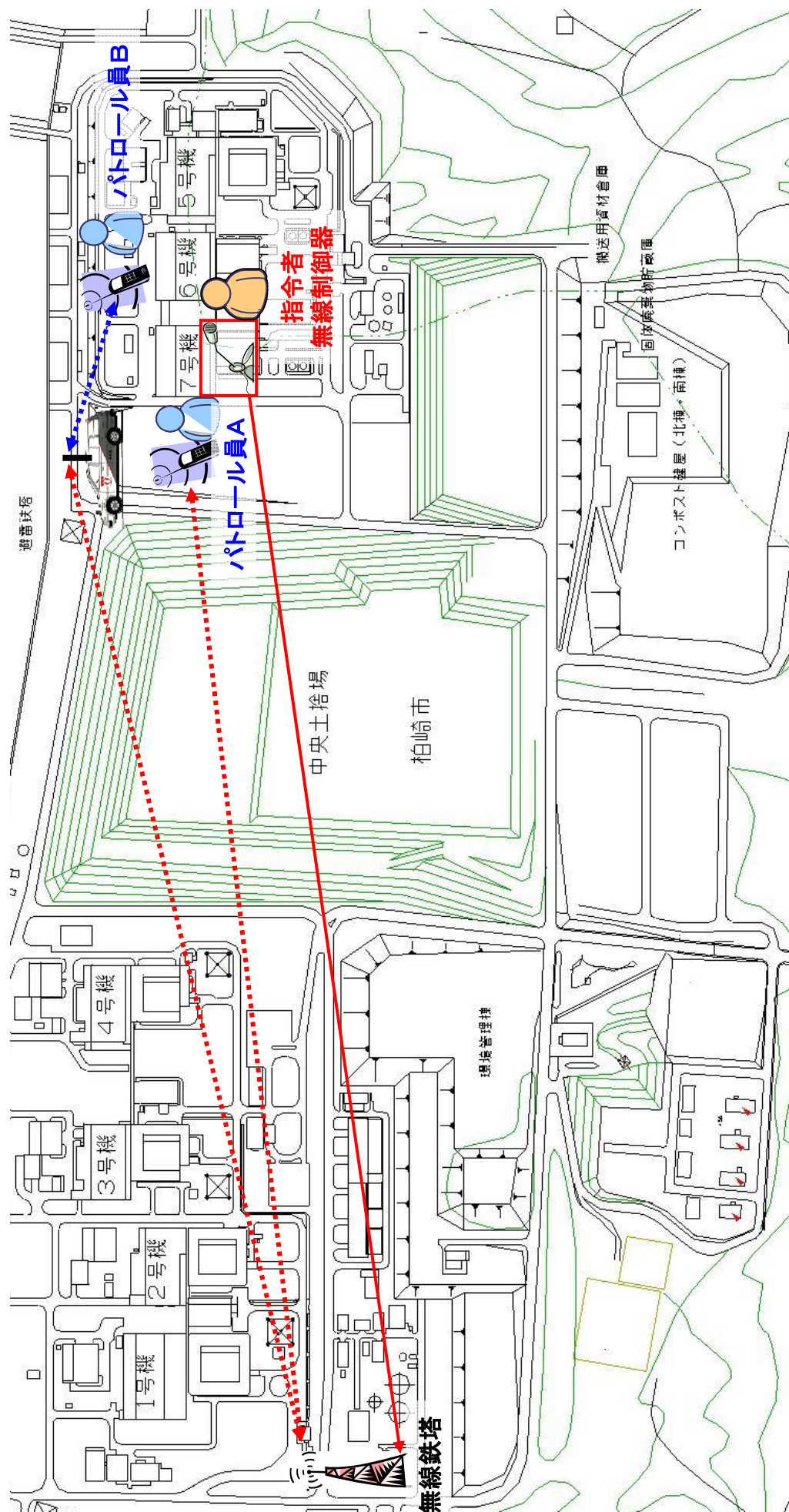

- 基地局間(1CH)
- 移動局間(1CH)

柏崎刈羽原子力発電所7号機について現在講じている又は検討している対策

項目番号	13. 緊急時体制強化	(4) 瓦礫撤去
設備関係の 対応状況/予定	<p>○重機配備台数(詳細は添付6. 2-13(4)(2/4)参照) これまでの訓練結果などから、当初配備(平成23年4月7日)した2台の重機(ホイールローダ)で荒浜側、大湊側の緊急車輛等の通行ルートを確認できると考えているが、初期対応に万全を期すため、ホイールローダ2台の追加配備、より迅速な瓦礫撤去、走行ルート確保を図るため、油圧ショベル3台の新規配備により、重機台数を2台から7台に増強し、平成23年11月24日に配備を完了した。また、通行ルートの段差発生時に対応するため砕石(30m³)をストックしている。</p> <p>(構内配備重機)</p> <ul style="list-style-type: none"> ・ホイールローダ 4台(2.3m³級2台を3.0m³級2台に更新、3.0m³級2台追加) ・油圧ショベル 3台(0.4m³級1台、0.8・1.2m³級各1台:3台追加) 計7台(5台追加) <p>○重機配備場所 高台(T.P.+36m)に配備</p> <p>○砕石ストック場所 高台(T.P.+36m)重機配備場所と同じ</p> <p>○重機の運転要員 重機の運転要員については、招集判断基準に沿って、災害発生2時間以内に参集する体制。 現状、外部委託により重機運転要員を確保しているが、緊急時のより確実な運転員確保を図るため、当社社員についても現在運転資格取得中</p> <p>*参考(招集判断基準)</p> <ul style="list-style-type: none"> ・柏崎、刈羽、出雲崎のいずれかで震度5以上の揺れを観測時 ・新潟県内で震度6以上の揺れを観測時 ・新潟県内で、大津波警報の発令時 	
運用手順の 整備状況/予定	<p>○実施内容(詳細は添付6. 2-13(4)(3/4), (4/4)参照) プラントの運転状態や瓦礫の状況に応じて通行ルート(1車線分約3m)を確保していくことになる。</p> <p>瓦礫処理時間としては、下記のとおり。</p> <ul style="list-style-type: none"> ・運転要員招集完了 災害発生2時間以内 要員招集完了後、速やかに走行ルート確保、瓦礫処理に出発 	
訓練実績/予定	<p>○訓練実績 平成23年4月11・20・28日、5月25日に訓練を実施済。</p>	
訓練等から抽出された 改善実績/課題事項	<p>○訓練の結果、改善/課題事項は抽出されていないが、今後も課題など気づき事項を継続抽出する。</p>	

地震・津波発生後の緊急車両通行路の確保について

重機配備状況



緊急車両通行路の確保(1~4号機 防護区域内)

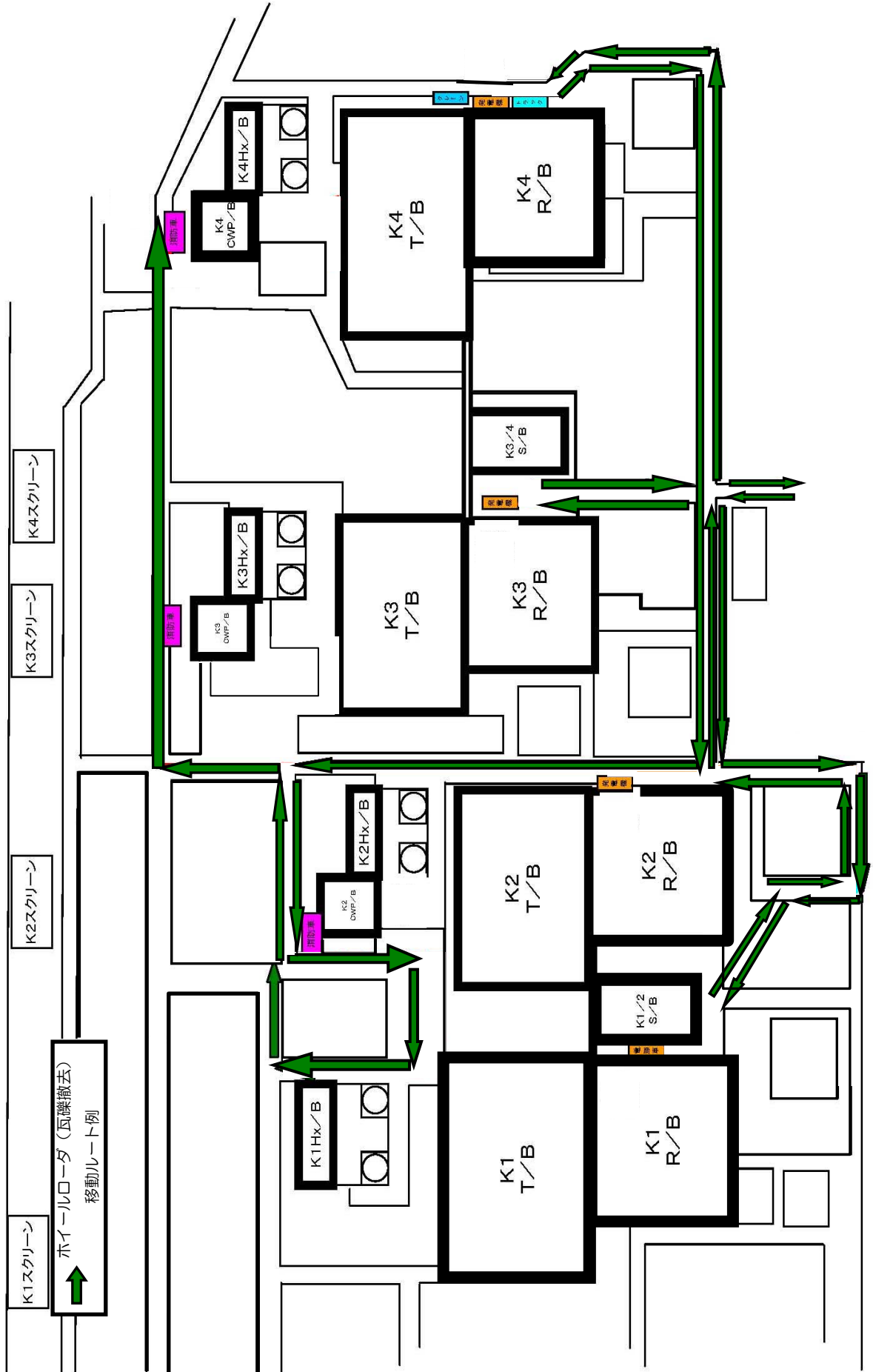

緊急車両通行路の確保(5~7号機 防護区域内)

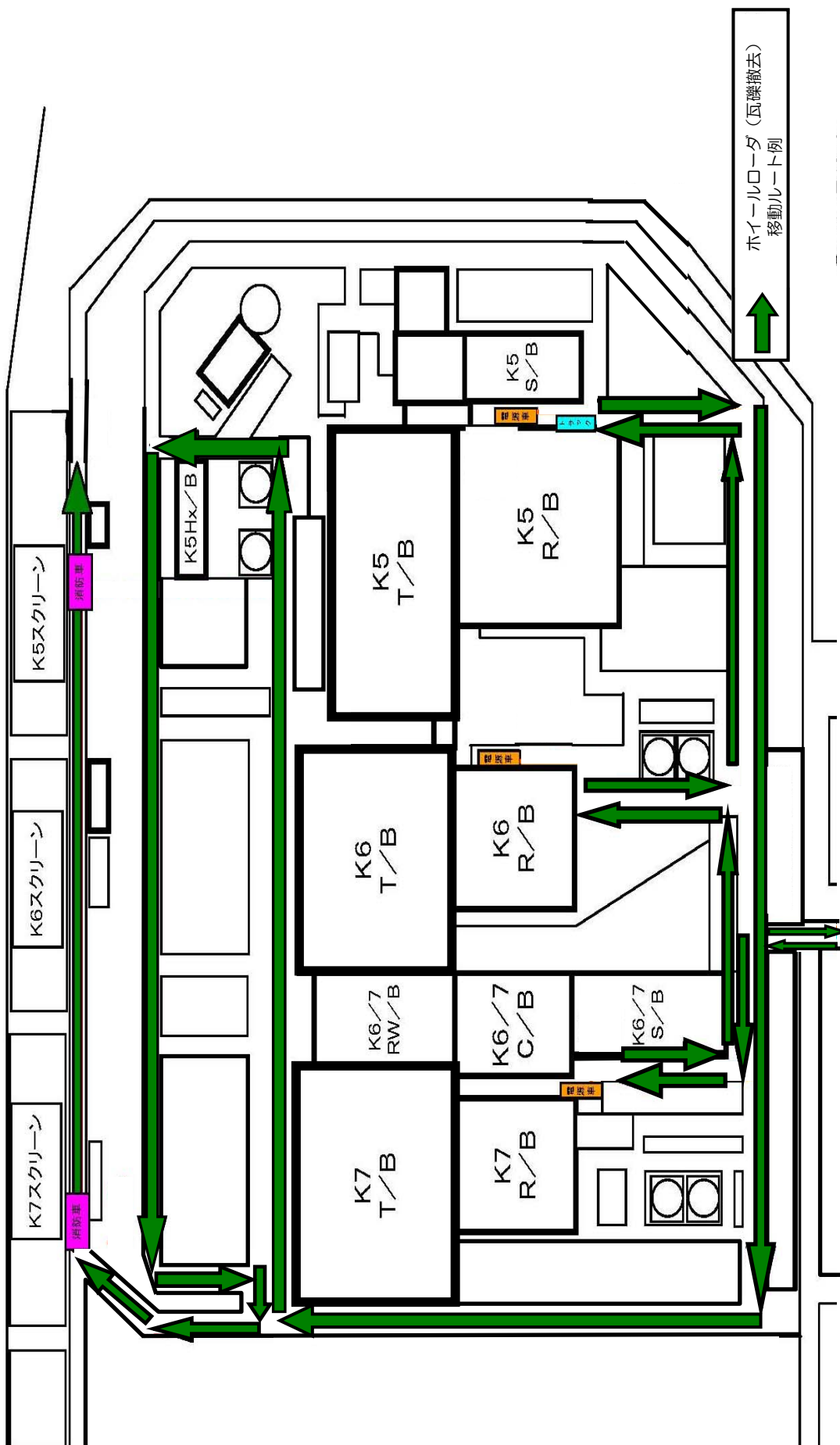

柏崎刈羽原子力発電所7号機について現在講じている又は検討している対策

項目番号	13. 緊急時体制強化	(5) 装備品の配備
設備関係の 対応状況/予定	<p>放射性物質放出時における復旧作業員装備の確保</p> <p>【全必要数】</p> <p>○福島第一原子力発電所事故実績から調達までの8日分を確保(添付6. 2-13(5)(2/3)参照)</p> <p>①ヘルメット100個 ②下着4000着 ③手袋8000双 ④靴下12000足 ⑤靴100足 ⑥帽子8000枚 ⑦アノラック3200着 ⑧カバーオール8000着 ⑨ゴム手袋16000双 ⑩全面マスク面体500個 ⑪マスクチャコールフィルタ4000セット ⑫N95マスク4000枚</p> <p>○初動対応として発電所建屋(管理区域)内での放射線測定等に必要な数量を確保</p> <ul style="list-style-type: none"> ・自給式呼吸保護具14台(添付6. 2-13(5)(3/3)①参照) ・高線量対応防護服14着(添付6. 2-13(5)(3/3)②参照) <p>(例)現場2名対応×7プラント</p> <p>○操作員の初期対応機材として1日分を中央制御室(1~7号機)に確保</p> <ul style="list-style-type: none"> ・下着24着 ・手袋24双 ・靴下24足 ・靴12足 ・帽子24枚 ・アノラック28着 ・カバーオール24着 ・ゴム手袋48双 ・全面マスク面体130個 ・マスクチャコールフィルタ130セット ・N95マスク49枚 <p>※被ばく線量管理に関する装備品は、添付6. 2-13(7)(2/8)参照</p> <p>【配備完了数量】</p> <p>○保安倉庫2階(T.P.15m)に仮保管</p> <ul style="list-style-type: none"> ・ヘルメット100個 ・下着4000着 ・手袋8000双 ・靴下12000足 ・靴100足 ・帽子8000枚 ・アノラック3200着 ・カバーオール8000着 ・ゴム手袋16000双 ・全面マスク面体500個 (500個の内200個は1号機S/B2階(T.P.9.4m)に仮保管中。平成23年度中に保安倉庫2階に移動予定) ・マスクチャコールフィルタ4000セット ・N95マスク4000枚 ・自給式呼吸保護具14台 <p>○免震重要棟に配備</p> <ul style="list-style-type: none"> ・高線量対応防護服14着 <p>○中央制御室(1~7号機)に配備</p> <ul style="list-style-type: none"> ・下着24着 ・手袋24双 ・靴下24足 ・靴12足 ・帽子24枚 ・アノラック28着 ・カバーオール24着 ・ゴム手袋48双 ・全面マスク面体130個 ・マスクチャコールフィルタ130セット ・N95マスク49枚 <p>【平成24年度完了予定】</p> <p>○保安倉庫2階からT.P.35mに設置予定の倉庫へ資材移動保管</p>	
運用手順の 整備状況/予定	○運用手順が必要な項目なし。	
訓練実績/予定	○自給式呼吸保護具の着用指導者訓練を予定(平成23年度中)	
訓練等から抽出された 改善実績/課題事項	○今後も課題など気づき事項を継続抽出する。	



②下着

④靴下

①ヘルメット

③手袋

⑤靴



⑥帽子

⑦アノラック

⑧カバーオール

⑨ゴム手袋



⑩全面マスク

⑪チャコールフィルタ

⑫N95マスク



①自給式呼吸保護具



②高線量対応防護服

- ・重量約18kg
- ・遮へい能力 鉛2mm当量相当



柏崎刈羽原子力発電所7号機について現在講じている又は検討している対策

項目番号	13. 緊急時体制強化	(6) 緊急時の体制
設備関係の 対応状況/予定	特になし(必要資機材等は各対策のページを参照)	
運用手順の 整備状況/予定	<p>○実施内容(詳細な実施内容は各対策のページを参照)</p> <ul style="list-style-type: none"> ・津波襲来時に必要となる人数を定めその2倍以上の緊急時対策要員を整備した。 ・予め号機毎の分担を定めてはならず、事象発生時には適宜人員を割り振る運用としているものの、全号機を対象としても対応可能となるよう要員数を定めている。 ・複数号機同時に事象が発生した場合においては、状況に応じた優先順位で対応するが、全号機同時に事象が発生しても必要な時間内に全号機への対応を完了させることができる。 <ul style="list-style-type: none"> －電源確保:100名(各号機同時対応を想定) －瓦礫撤去:4名(現在、社員の重機運転免許保有者の増員を進めている。) (荒浜側, 大湊側号機への同時対応を想定) －SLCによるRPV注水:16名(荒浜側, 大湊側に分かれての順次対応を想定) －ベント弁駆動用N2ガス確保:8名(荒浜側, 大湊側に分かれての順次対応を想定) －モニタリングポスト電源確保:6名(各号機への順次対応を想定) －消防車による注水:12名(各号機への順次対応を想定) －消防車等への燃料補給:12名(各号機への順次対応を想定) －水素対策(トップベント):20名(各号機同時対応を想定) ・要員確保については以下の考え方で整備。 <ul style="list-style-type: none"> －休日3時間以内での参集可否について所員全員を対象に4回アンケート実施 －4回のアンケート結果から4回とも所員の約6割が参集可能と回答 －津波襲来時に必要な人数以上の所員が参集可能と判明 －必要要員の2倍を緊急時対策要員として交代要員を含め確保 	
訓練実績/予定	<p>○訓練実施状況</p> <ul style="list-style-type: none"> ・緊急安全対策訓練(4回)を以下のとおり実施した。 <ul style="list-style-type: none"> 平成23年4月11日:1プラント(K1)を対象。 平成23年4月20日:複数プラント(4プラント(K1, K2, K5, K6))を対象。 平成23年4月28日:全号機を対象。 平成23年5月25日:夜間訓練を実施。 	
訓練等から抽出された 改善実績/課題事項	<p>○実施状況</p> <p>訓練において各対策への対応が可能であることを確認した。</p>	

緊急時態勢

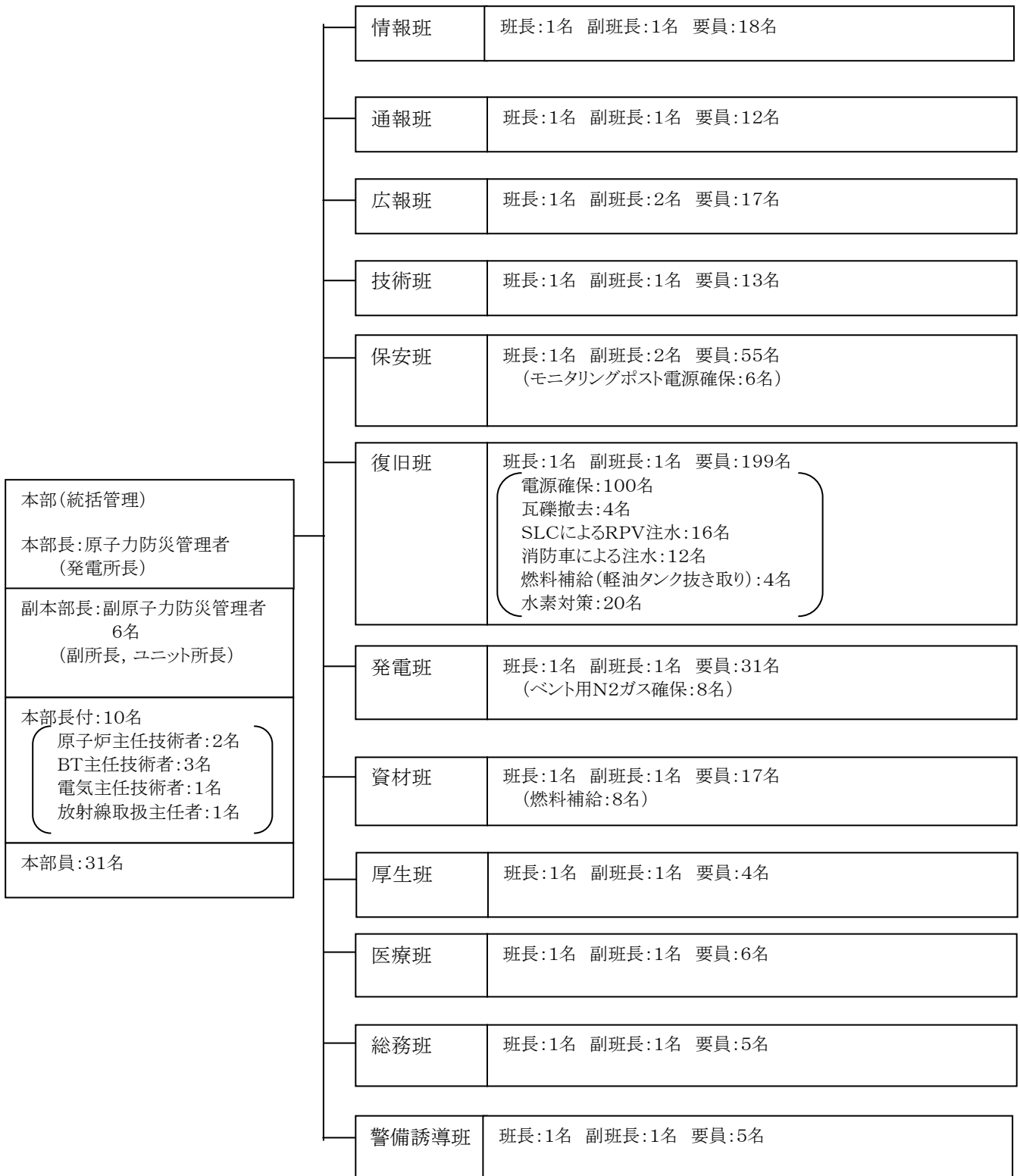

※ 上記緊急時態勢は、津波襲来時の対応に必要な人数の2倍以上の要員を定めている。

柏崎刈羽原子力発電所7号機について現在講じている又は検討している対策

項目番号	13. 緊急時体制強化	(7)放射線管理(屋外放射線監視の充実)
設備関係の 対応状況/予定	<p>【完了】</p> <p>○放射線測定車2台増設(既設も含め合計3台)(添付6. 2-13(7)(4/8), (5/8)参照)</p> <p>(1)既設1号車:①電離箱フィールドモニタ, ②ダストサンプラ, ③ダストモニタ, ④ヨウ素モニタ ⑤風向風速計, ⑥発電機, ⑦衛星携帯電話, ⑧無線機</p> <p>(2)増設2号車:①可搬型モニタリングポスト, ②電離箱サーベイメータ, ③ダストサンプラ ④風向風速計, ⑤発電機, ⑥衛星携帯電話, ⑦無線機</p> <p>(3)増設3号車:①電離箱サーベイメータ, ②シンチレーションサーベイメータ, ③ダストサンプラ ④ダストモニタ, ⑤ヨウ素モニタ, ⑥発電機, ⑦衛星携帯電話, ⑧無線機</p> <p>○環境管理棟電源強化(発電機1台設置) (添付6. 2-13(7)(5/8)参照)</p> <p>○気象観測装置増設(環境管理棟に設置)(添付6. 2-13(7)(5/8)参照) ①風向風速計, ②放射収支計, ③日射計, ④記録装置</p> <p>【平成23年度完了予定】</p> <p>○可搬型海水モニタ増設(既設も含め合計2台)(添付6. 2-13(7)(5/8)参照) ①可搬型海水モニタ(既設1台, 増設1台), ②発電機(増設2台), ③検出器保護管(増設2台)</p> <p>○核種分析装置移設(1号機ホットラボの1台を技能訓練棟に移設) (添付6. 2-13(7)(5/8)参照)</p>	
運用手順の 整備状況/予定	○運用手順が必要な項目なし。	
訓練実績/予定	○従来から実施している「緊急時環境モニタリング訓練」を年1回継続実施。	
訓練等から抽出された 改善実績/課題事項	○今後も課題など気づき事項を継続抽出する。	

柏崎刈羽原子力発電所7号機について現在講じている又は検討している対策

項目番号	13. 緊急時体制強化	(7)放射線管理(外部被ばく線量, 内部被ばく線量管理の充実)
設備関係の 対応状況/予定	<p>【全必要数】 福島第一原子力発電所事故実績を踏まえ、以下の数量を確保(添付6. 2-13(7)(6/8)(7/8)参照) ○外部被ばく線量管理機材(免震重要棟に配備) ①APD 500台 ②電子式積算線量計(滞在線量評価用)2台 配備 ③簡易ACD 4台 ○内部被ばく線量管理機材(免震重要棟に配備) ④WBC 4台 ⑤移動式甲状腺モニタ 2台 ○放射線測定用機材(免震重要棟に配備) ⑥シンチレーションサーベイメータ 7台 ⑦電離箱サーベイメータ 26台 ⑧中性子サーベイメータ 1台 ⑨ホットスポットモニタ 1台 ⑩汚染サーベイメータ 22台 ⑪ダストサンプラ 5台 ⑫ヨウ素サンプラ 12台 ⑬サンプラ用インバータ 7台 ○操作員の初期対応機材 ①APD 49台 配備(1~5号機各7台、6/7号機14台) ②電子式積算線量計(滞在線量評価用)6台(1~5号各1台、6・7号機1台)</p> <p>※全必要数量は、原子力事業者間相互融通を受けず自発電所での対応可能な数量</p> <p>【完了】 ○外部被ばく線量管理機材 ・APD 240台(免震重要棟配備120台、正門40台、固体廃棄物貯蔵庫30台、固体廃棄物処理建屋50台) ・電子式積算線量計(滞在線量評価用)2台 ○内部被ばく線量管理機材 ・WBC 4台 ○放射線測定用機材 ・シンチレーションサーベイメータ 7台 ・電離箱サーベイメータ 12台 ・中性子サーベイメータ 1台 ・ホットスポットモニタ 1台 ・汚染サーベイメータ 8台 ・ダストサンプラ 5台 ・ヨウ素サンプラ 5台 ・サンプラ用インバータ 7台 ○操作員の初期対応機材 ・APD 49台 ・電子式積算線量計 6台(滞在線量評価用) 6台 ○各S/B配備計測器の保管場所変更 ・保管場所を1階、2階に移動</p> <p>※原子力事業者間における相互融通支援前の初期対応可能な数量 ・APDは、1F実績より事故後3日間の平均作業数約400人回/日(200人×2回/日)より想定</p> <p>【平成23年度完了予定:更なる対策】 ○外部被ばく線量管理機材(免震重要棟に配備) ・APDの増配備380台(自発電所にて必要数量を確保するため増配備) ・簡易ACD 4台(被ばく線量集計を自動化するため増配備) ○内部被ばく線量管理機材(免震重要棟に配備) ・移動式甲状腺モニタ 2台(免震重要棟内線量率上昇によりWBCが使用できない場合を想定し増配備) ○放射線測定用機材(免震重要棟に配備) ・電離箱サーベイメータ 14台 ・汚染サーベイメータ 14台 ・ヨウ素サンプラ 7台 (自発電所にて必要数量を確保するため増配備)</p>	
運用手順の 整備状況/予定	○運用手順が必要な項目なし。	
訓練実績/予定	○簡易ACDによるAPD貸出し、線量集計訓練を予定。(平成23年度中)	
訓練等から抽出された 改善実績/課題事項	○今後も課題など気づき事項を継続検討する。	

柏崎刈羽原子力発電所7号機について現在講じている又は検討している対策

項目番号	13. 緊急時体制強化	(7)放射線管理(放射線管理要員の確保, 免震重要棟内動線の確保)
設備関係の 対応状況/予定	<p>【完了】</p> <ul style="list-style-type: none"> ○保安班要員の増強 <ul style="list-style-type: none"> ・従来の36名体制から電源喪失前38名体制, 電源喪失後58名体制に増員 (添付6. 2-13(7)(8/8)参照) ○免震重要棟内の入退出, 汚染検査など動線確保(添付6. 2-13(1)(2/3)参照) ○保安資機材配備台帳の整備(免震重要棟配備) ○夜間作業の危険回避 <ul style="list-style-type: none"> ・ヘルメット照明30個(免震重要棟配備) 	
運用手順の 整備状況/予定	<ul style="list-style-type: none"> ○緊急時応急対策対応手順(保安班)を再整備予定。(平成23年度中) 	
訓練実績/予定	<ul style="list-style-type: none"> ○放射線管理要員確保項目のため訓練なし。 	
訓練等から抽出された 改善実績/課題事項	<ul style="list-style-type: none"> ○課題事項は抽出されていないが、今後も課題など気づき事項を継続抽出する。 	

○放射線測定車増設 (1)既設1号車



外観



車内全景

①電離箱フィールドモニタ
(検出器)



⑤風向風速計(発信器)



← ⑤風向風速計(表示部)
②ダストサンプラ →

①電離箱フィールドモニタ
(測定部)

③ダストモニター →
④ヨウ素モニター →

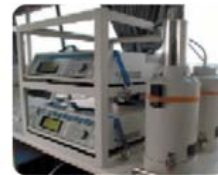

⑥発電機



⑦衛星携帯電



⑧無線機

(2)増設2号車



外観



①可搬型モニタリングポスト



②電離箱サーベイメータ



③ダストサンプラ



④風向風速計



⑤発電機



⑥衛星携帯電話 ⑦無線機

(3) 増設3号車



外観



①電離箱サーベイメータ



②シンチレーションサーベイメータ



④ダストモニタ



⑤ヨウ素モニタ



③ダストサンプラ



⑥発電機



⑦衛星携帯電 ⑧無線機

○環境管理棟電源強化



発電機

○気象観測装置増設



①風向風速計



②放射收支計 ③日射計



④記録装置

○可搬型海水モニタ増設



①可搬型海水モニタ (検出器)



①可搬型海水モニタ (測定部)



②発電機

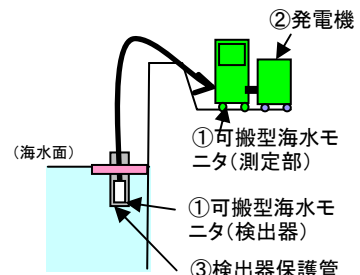

可搬型海水モニタイメージ図

○核種分析装置移設



核種分析装置

①APD



②電子式積算線量計



③簡易ACD

簡易ACD製作例

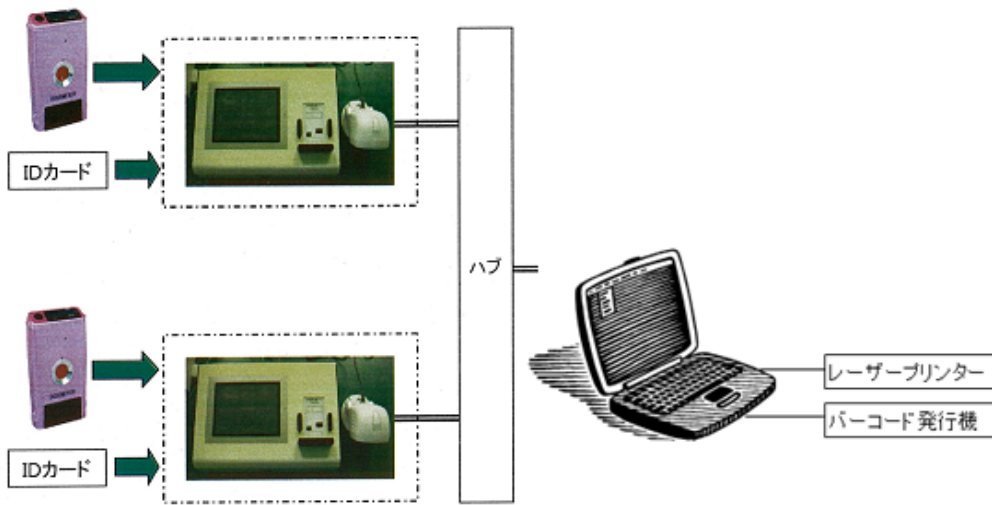

④WBC



⑤移動式甲状腺モニタ

甲状腺モニタ製作例

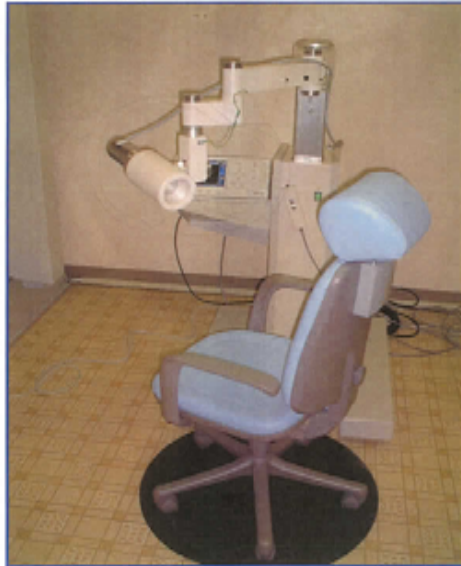

⑥シンチレーションサーベイメータ



⑦電離箱サーベイメータ



⑧中性子サーベイメータ



⑨ホットスポットモニタ



⑩汚染サーベイメータ



⑪ダストサンプラ



⑫ヨウ素サンプラ



⑬サンプラ用インバータ



非常災害対策・緊急時対策組織【保安班】

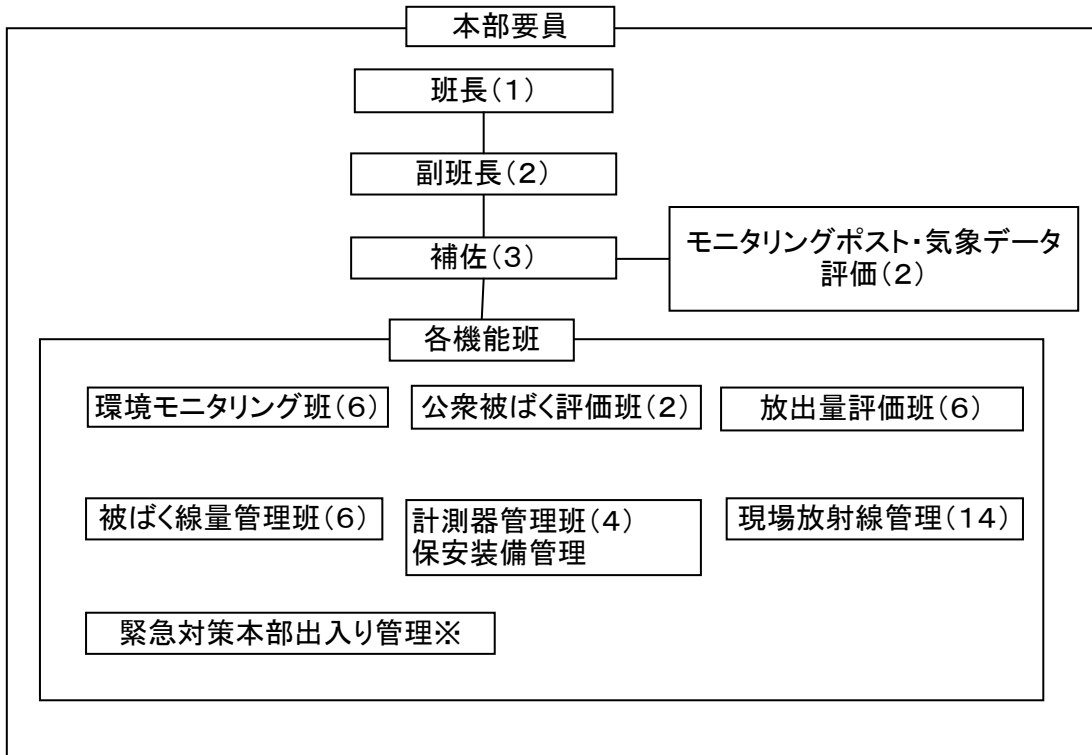

※チェックポイント監視員が兼務

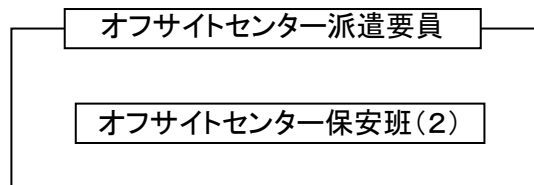
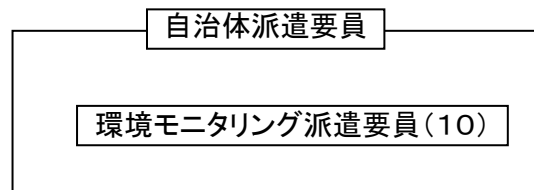

()内は要員数

柏崎刈羽原子力発電所7号機について現在講じている又は検討している対策

項目番号	13. 緊急時体制強化	(8)モニタリングポスト
設備関係の 対応状況/予定	<p>電源喪失によるモニタリングポスト用CVCFバックアップ8時間以降の測定不能への対策</p> <p>【本設発電機による対策】 ○本設発電機を設置し、平成23年11月30日からモニタリングポストに電源供給が可能。 (添付6. 2-13(8)(2/3),(3/3)参照) ・モニタリングポスト3局に対し発電機1台:合計3台 ・燃料タンク:190リットル, 100%負荷時約22時間運転継続可能 *実測負荷約30%</p> <p>*なお本設発電機設置までの間、可搬型発電機を設置し測定不能対策を図っていた。</p>	
運用手順の 整備状況/予定	<p>○実施内容 電源喪失後、モニタリングポストはモニタリングポスト用CVCFにて無停電で電源供給されるが、同CVCF内蔵蓄電池消耗前(8時間以内)にモニタリングポスト用発電機より電源を供給する。</p> <p>○運用手順は「津波アクシデントマネジメントの手引き」にて制定済み。</p> <p>○モニタリングポスト用発電機の起動及び電源切替作業のための移動手段には、ジープタイプの四輪駆動車を使用するが、モニタリングポスト周辺道路が瓦礫、亀裂により通行不能となった場合は、徒歩により行う。(2時間以内目途)</p>	
訓練実績/予定	<p>【可搬型発電機による訓練】 ・訓練実績:平成23年8月11日, 9月29日, 10月6日 ・訓練内容:発電機の仮設電源ケーブルを分電盤内で接続し、発電機を起動することにより、モニタリングポストを復旧する。</p> <p>【本設発電機による訓練】 ・訓練実績:平成23年11月28日 ・訓練内容:発電機を起動し、発電機回路盤にてメカニカルインターロックを発電機側に切り替えることにより、モニタリングポストを復旧する。</p>	
訓練等から抽出された 改善実績/課題事項	<p>【可搬型発電機による訓練】 ・1回目(8月11日):目標時間20分に対し50分で終了 (初回訓練であり入念な手順確認を行ったため) ・2回目(9月29日):目標時間20分に対し38分で終了(概ねスムーズな切り替え) ・3回目(10月6日):目標時間20分に対し17分で終了</p> <p>【本設発電機による訓練】 ・1回目(11月28日):目標時間20分に対し7分で終了(MP-1, 2, 3用発電機) ・2回目(11月28日):目標時間20分に対し5分で終了(MP-4, 5, 6用発電機) ・3回目(11月28日):目標時間20分に対し5分で終了(MP-7, 8, 9用発電機) *発電機起動スイッチONとメカニカルインターロックを切り替える単純作業となったことで、対応時間が大幅に短縮した。 今後は、定例で実施する発電機起動状態確認をもって訓練に代えることが可能となった。</p>	

モニタリングポスト電源確保(MP-1, 2, 3の場合)

・モニタリングポスト(MP)用発電機(本設)にてモニタリングポストに電源を給電する。

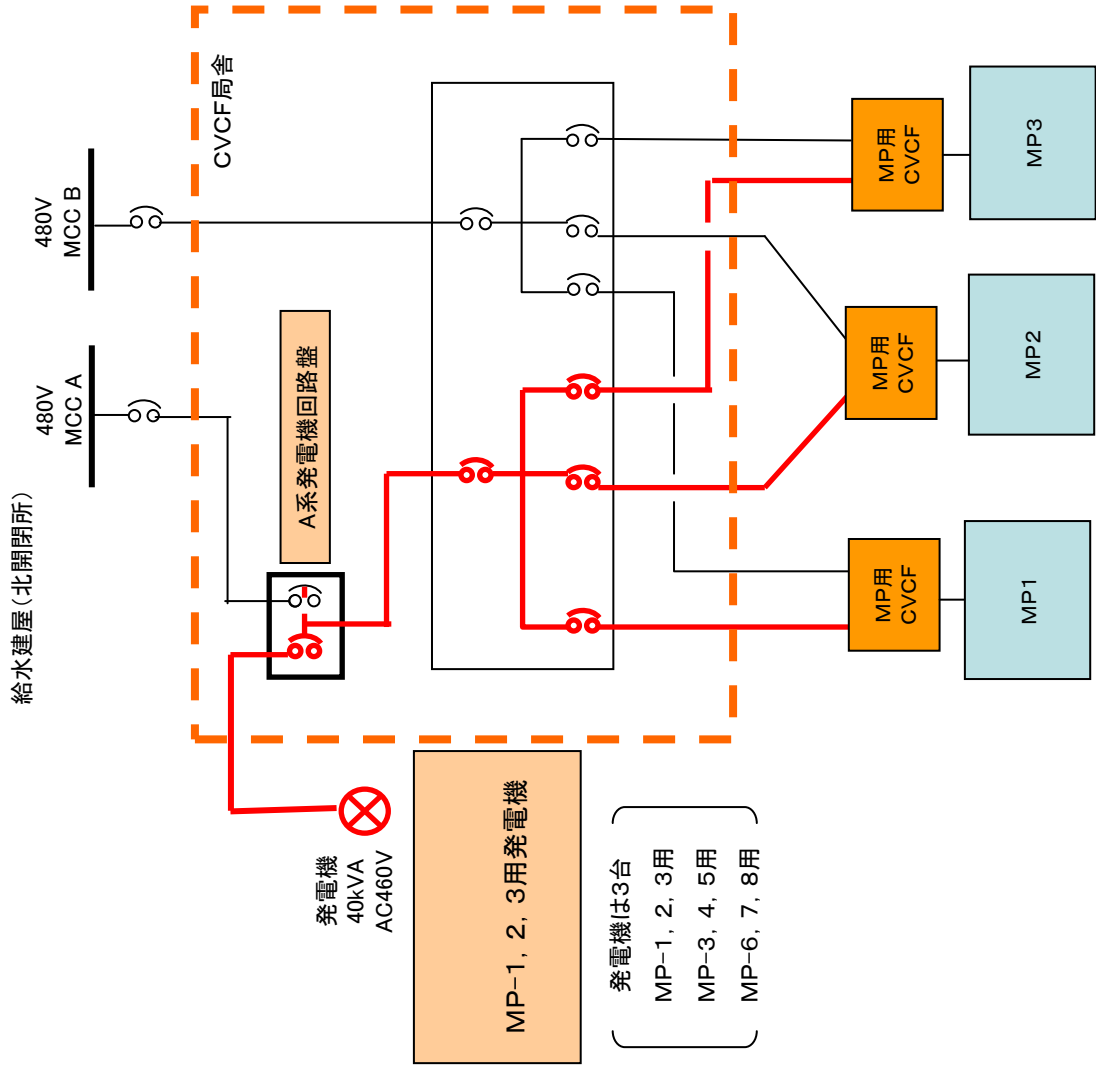

MP用発電機

MP用ディーゼル発電機 3台
(MP-1, 2, 3用, MP-4, 5, 6用, MP-7, 8, 9用)

ディーゼル発電機仕様(3台共通)

- 40kVA
- AC460V
- 燃料タンク容量 190リットル
- 運転継続可能時間約22h(100%負荷)



MP用発電機(写真はMP-1, 2, 3用)



発電機回路盤(外観) 発電機回路盤(扉開時)

柏崎刈羽原子力発電所7号機について現在講じている又は検討している対策

項目番号	13. 緊急時体制強化	(9) 訓練に関するルール化(頻度等)
設備関係の 対応状況/予定	○訓練に関するルール化のため、設備関係の対応なし。	
運用手順の 整備状況/予定	○実施内容 ・電源機能等喪失時訓練(福島第一原子力発電所における津波に伴う特定事象(全交流電源喪失)の実績を踏まえた訓練)を年1回の頻度で実施することを「原子力災害対策マニュアル」に反映済み。 ・「津波アクシデントマネジメントの手引き」において指示命令における最終判断者を緊急時対策本部長とすることなどを規定した。	
訓練実績/予定	<p>(1) 緊急安全対策における訓練</p> <p>① 緊急安全対策における対策訓練(総合訓練)</p> <p>4月11日 1号機 4月20日 1, 2, 5, 6号機 4月28日 1~7号機 5月25日 1号機(夜間)</p> <p>また、今年度中に総合訓練を実施する予定。</p> <p>② シビアアクシデントへの措置における訓練</p> <p>6月15日 中操空調再循環運転訓練 6月15日 原子炉建屋屋上開口部作成訓練</p> <p>(2) 個別訓練</p> <p>① 総合訓練の際、実機操作ができない項目については、定期検査時等に現場実機あるいは模擬設備にて訓練(総合訓練に対し個別訓練と言う)を実施している。</p> <p>・メタクラへのケーブル接続訓練 9月20日, 9月27日</p> <p>・モニタリングポストへの電源供給訓練 8月11日, 9月29日, 10月6日</p> <p>② 更なる安全性向上策により、「津波アクシデントマネジメントの手引き」の改訂で必要と判断した場合は個別に訓練を実施している。7号機においては以下のとおり。</p> <p>・代替熱交換器による補機冷却水確保訓練 11月28日, 11月29日</p> <p>・ほう酸水注入系による原子炉低圧(代替)注水訓練 11月22日</p> <p>・緊急用メタクラ使用による電源確保及び受電操作訓練 11月16日, 11月17日, 11月24日, 11月25日</p> <p>・原子炉建屋トップベント及びブローアウトパネル開放訓練 11月18日</p>	
訓練等から抽出された 改善実績/課題事項	<p>(1) 緊急安全対策における訓練(総合訓練)から抽出された主要な改善実績</p> <p>① 4月11日 1号機 所定の時間内に完了 ・複数号機同時災害発生 of 想定が必要 → ②</p> <p>② 4月20日 1, 2, 5, 6号機 所定の時間内に完了 ・全号機同時災害発生 of 想定が必要 → ③ ・夜間での対策対応の検証の検討 → ④</p> <p>③ 4月28日 1~7号機 所定の時間内に完了 ・夜間での対策対応の検証の検討 → ④</p> <p>④ 5月25日 1号機(夜間) 適正に実施できることを確認</p> <p>上記訓練において、照明設備や無線設備の有効性と必要数を確認した。具体的には以下の通り。</p> <p>・照明設備: バルーン投光器21台、LED投光器135台 ・無線設備: 21台を平成24年1月中旬に配備予定</p> <p>(2) その他</p> <p>① 訓練を進める中で、訓練実施計画書/報告書の標準化を進めている。</p> <p>② 訓練の実施に当たっては、「津波アクシデントマネジメントの手引き」の 手順をステップ毎に確認できる管理表を作成し、計画・実績の管理を行っていく。</p>	

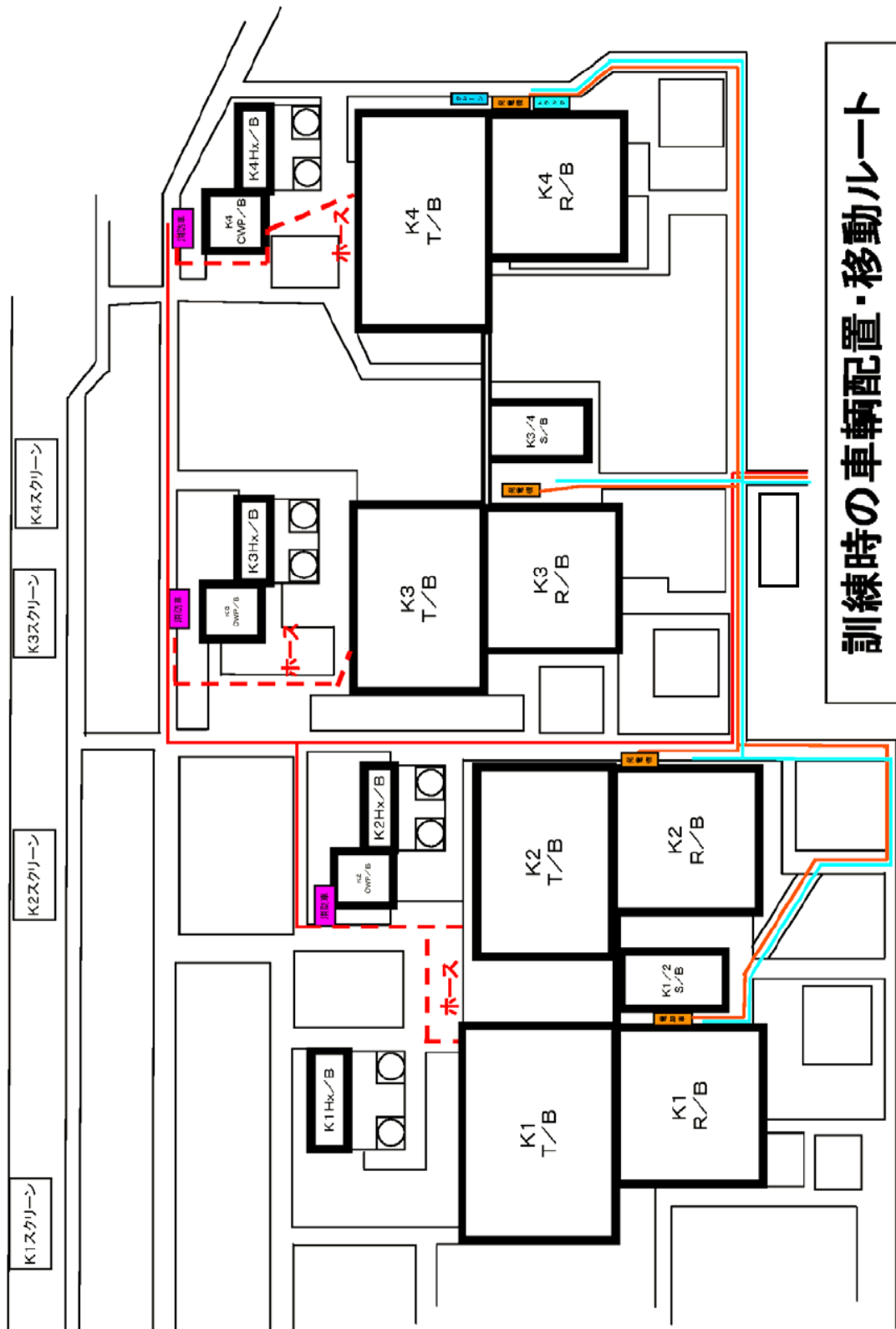

訓練時の活動状況写真

本部

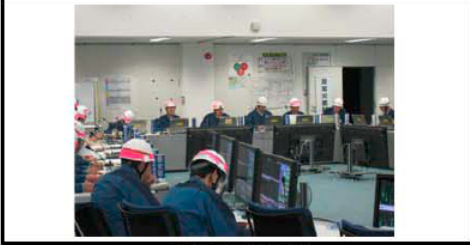

非常態勢設置



緊急時態勢に移行

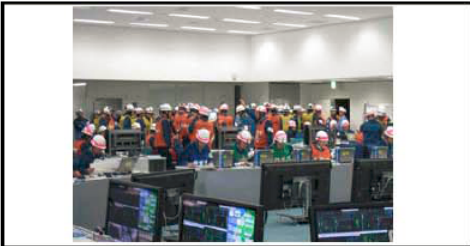

対策要員参集・現場へ出発

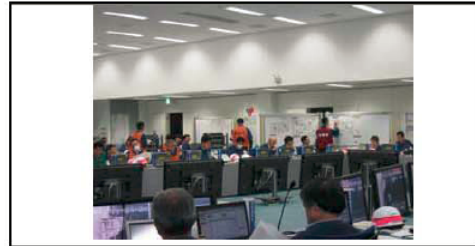

情報収集・整理

消防車による注水



がれき除去車に先導されて消防車が現場到着



消防車を取水口に設置してホース布設開始



ホース布設



送水口に接続

燃料補給



軽油タンクから抜き取り



消防車に燃料補給

訓練時の活動状況写真

電源確保

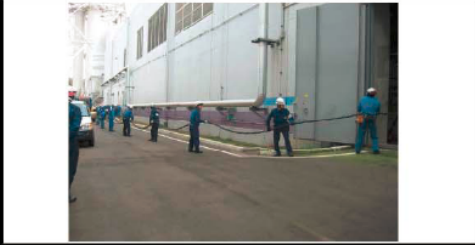

ケーブル布設・引き込み



ケーブル接続



電源車へケーブル接続



電源車起動

当直員の操作



電源接続前準備



負荷電源インサース



PCVベントラインナップ(1)



PCVベントラインナップ(2)